Päewaleht

Tänast lehte 10 leheküljel

HINNATA KAASANDED

PILKE- JA NALJALEHT „KRATT“ JA KUNSTI ERILISA „KUNST JA KIRJANDUS“

Toimetus ja talitus: Pikk tän. 2. Kontor avatud ärip. kl. 9—18 ja pühap kl. 6—7 p. l. (kl. 18—19). Ärijuhatuse kõnetunnid 9—11. Aadress: „Päevaleht“ Tallinn postkast 433.

Kodukeskjaam nr. 428-83.

Peatoimetaja H. TAMMER

Üksik number 7 se

Ilmub 7 korda nädala

TELLIMISHINNAD:

1 kuu postiga	1 kroon 80 senti.	1 kuu postita	1 kr
2 kuud „	3 „ 60 „	2 kuud „	3 „
3 kuud „	5 „ — „	3 kuud „	4 „

Üle 3 kuu korraga tellides iga järgneva kuu eest 1 kr 50 s. Välismaale 4—5 kr. kuus.

Üle 3 kuu korraga järgneva kuu eest Aadressi muutm

Kuulutuste hinnad: kuulutuste küljel 6 senti, tek ja teksti sees 17 senti mm veeru laiuses. Kohaotsimis kuni Kr. 3.— poole hinnaga. Kuulutuste koha valikut e Kuulutusi võetakse vastu äripäevadel kl. 9—18 ja kl. 6—7 p. l. (kl. 18—19)

Tarvitamata jäänud käsikirju alal ei hoita. Need saadetak vastav postmark on lisandatud

Nr. 264 — Reedel, 29. septembril 1939 — XXXIV a

Sõlmiti Eesti-Nõukogude vastastikune abistamisp

Nõukogude Liit saab õiguse rendi alusel omada Saaremaal, Hiiumaal ja Paldiskis sõjalaevastiku baase ja teatav arv lennuvälju, mille täpsed kohad ja piirid määratakse vastastikusel kokkuleppel

Baaside ja lennuväljade kaitseks on N.-Liidul õigus seal pidada täpselt piiratud arvul maa- ja õhujõude

Kaubandusleppe alusel suureneb Eesti-Vene kaubavahetus 4,5-kordseks

MOSKVA, 29. 9. (ETA) (TASS) 24.—28. septembrini toimusid Moskvas läbirääkimised väliskomissar **Molotovi** ja Eesti välisministri **Selteri** vahel **vastastikuse abistamispakti** sõlmimise ja **kaubandusliku kokkuleppe** üle Nõukogude Liidu ja Eesti vahel. Läbirääkimisist võtsid osa **Stalin** ja **Mikojan** N. Vene poolt ja professor **Uluots,** professor **Piip** ja Eesti saadik **Rei** Eesti poolt. Läbirääkimised lõppesid 28. septembril vastastikuse abistamispakti ja kaubanduskokkuleppe **sõlmimisega.**

Eesti-Nõukogude Liidu vahel sõlmitud pakt:

Nõuk. Liidu ülemnõukogu ühelt poolt ja Eesti vabariigi president teiselt poolt,

soovides arendada sõbralikke suhteid,

mis on jalule seatud 2. veebruaril 1920. aastal sõlmitud rahulepinguga ja mis on rajatud sõltumatu riikluse olemasolule ja teise osalise sisemisse asjusse mitte segamisele;

tunnustades, et 2. veebruari 1920. aasta rahuleping ja 4. mai 1932. aasta mittekallaletungi- ja konfliktide rahuliku lahendamise pakt on endiselt nende vastastike suhete ja kohustuste kindlaks aluseks;

olles veendunud, et kummagi lepinguosalise huvides on vastastikuse julgeoleku kindlustamise täpsete tingimuste määratlemine;

pidasid vajaliseks sõlmida endi vahel

järgnev vastastikuse abistamise pakt

ja määrasid seks oma volinikeks:

Nõuk. Liidu ülemnõukogu presiidium — rahvakomissaride nõukogu esimehe ja väliskomissar Molotovi,

Eesti vabariigi president — välisminister Selteri,

kes leppisid kokku alljärgnevas:

Art. 1. Mõlemad lepinguosalised kohustuvad teineteisele osutama igasugust vastastikust abi, selle hulgas ka sõjalist, otsese kallaletungi või kallaletungiähvarduse korral mõne Euroopa suurriigi poolt lepinguosaliste Balti mere merepiiridele või nende maapiiridele läbi Läti territooriumi, samuti art. 3. mainitud baasidele.

Art. 2. Nõuk. Liit kohustub Eesti sõjaväele andma abi relvade ja teiste sõjamaterjalidega soodustatud tingimusil.

Art. 3. Eesti vabariik kindlustab Nõuk. Liidule õiguse omada Eesti saartel Saaremaal ja Hiiumaal, ja Paldiski linnas baase sõjalaevastikule ja teatav arv lennuvälju lennuväele rendi alusel sobiva hinnaga. Baaside ja lennuväljade täpsed kohad eraldatakse ja nende piirid määratakse vastastikusel kokkuleppel.

Merebaaside ja lennuväljade kaitsmise huvides on N.-Liidul õigus baaside ja lennuväljade alla määratud sektoreis pidada oma arvel täpselt piiratud arvul Nõukogude maa- ja õhujõude, milliste maksimaalne arv määratakse kindlaks erileppega.

Art. 4. Mõlemad lepinguosalised kohustuvad mitte sõlmima mingisuguseid liite ja mitte osa võtma koalitsioonidest, mis on sihitud ühe lepinguosalise vastu.

Art. 5. Käesoleva pakti elluviimine ei tohi mingil viisil riivata lepinguosaliste suveräänseid õigusi, eriti nende majanduslikku süsteemi ja riiklikku struktuuri.

Sektorid, mis on määratud baaside ja lennuväljade (art. 3) alla, jäävad Eesti vabariigi territooriumiks.

Art. 6. Käesolev pakt hakkab kehtima ratifitseerimiskirjade vahetamisega. See vahetus teostub Tallinnas kuue päeva kestes käesoleva pakti allakirjutamise päevast arvates.

Käesolev pakt on kehtiv 10 aastat, kusjuures juhul, kui üks lepinguosalistest ei pea vajaliseks käesolevat pakti üles ütelda 1 aasta enne tähtaja lõppu, tema kestvus pikeneb automaatselt järgnevaks 5 aastaks.

Art. 7. Käesolev pakt on kokku seatud kahes algtekstis, eesti ja vene keeles, Moskvas, 28. septembril 1939. a.

Alla kirjutanud:

V. M. Molotov.

K. Selter.

✣

Kaubanduslepe näeb ette kaubavahetuse suurenemist Eesti ja N. Liidu vahel 4½ korda ja määrab üldise läbikäigu ulatuse mõlema maa vahel kindlaks 39 miljonile kroonile.

N.-Liit võimaldab Eesti vabariigile kaupade transiidi N.-Liidu raudteel ja veeteedel Murmanski, Sorokasse ja Musta mere sadamaisse.

Kaubanduslepe näeb ette ka Eesti sadamate kaudu toimuva N.-Vene kaupade transiidi suurt juurekasvu.



Eesti vabariigi president K. PÄTS.



Nõukogude Liidu J. STALIN.



Eesti vabariigi peaminister K. EENPALU.



Eesti sõjavägede ülemjuhataja kindral J. LAIDONER.



Nõukogude Liidu kait marssal K. VOROS



Prof. J. ULUOTS.



Nõukogude Liidu rahvakomissari asetäitja ja väliskauband A. MIKOJAN.



Eesti vabariigi välisminister K. SELTER.



Nõukogude Liidu rahvakomissaride nõukogu esimees ja väliskomissar V. MOLOTOV.



Prof. A. PIIP.

Vabariigi presidendi raadiokõne

täna õhtul kell 8

Vabariigi president Konstantin Päts kõneleb täna, reedel, 29. septembril, kell 8 õhtul ringhäälingu kaudu kogu Eesti rahvale viimaste sündmuste üle.

Kohale jõudnud uus partii

Itaalia **sidruneid,**

360 ja 490 tk. kastis.

Soovitab suurel arvul:

K.-k. Joh. Tusti

Vene 4 Telef. 446-18 Tallinn

Müüa mö

kaks inglise barokk-stiilis mag üks punasest puust ja teine puust, ja chippendale'i saali puust.

A. Umberg möö

Sulevimägi 2, tel.

Uuendage aegsasti „Päevalehe“ tellimisi 1. oktoobrist

Lugupeetud ja armastusväärset linnapead

Hendrik Soo'd

mälestavad sügavas leinas

Pärnu Linnavolikogu ja Linnavalitsus.

---

27. septembril 1939. a. surma läbi lahkunud ametivenda

eraadvokaat

Hendrik Soo'd

mälestab

Advokatuuri nõukogu.

Unustamata kallist

Liisa Jesmin'i, sünd. Tomberg

* 6. V 1889. † 27. IX 1939

leinavad **mees, lapsed ja omaksed.**

Ärasaatmine II Linna haiglast pühapäeval, 1. X 1939, kell 13.30 Rahumäe kalmistule.

---

†

Eesti Linnade Liidu juhatuse liige,
Pärnu linnapea

HENDRIK SOO

* 19. V 1879
† 27. IX 1939

Eesti Linnade Liit

---

†

Salme Oit

sünd. 1. sept. 1884,
surn. 28. sept. 1939.

Kristupanek reedel, 29. sept., kell 19 Keskhaigla kabelis.

Matmine pühapäeval, 1. okt., kell 13 Nõmme Rahu kalmistul.

Leinavad
lapsed ja omaksed

Teatan, et **Eduard Weber'i** hauasamba õnnistamine toimub pühapäeval, 1. okt., kell ½3 Rahumäe surnuaial.

Ablkaasa.

Naise Kehakultuuri Edendamise Ühingu

võimlemise kursused

algavad 2. okt. 1939. a. algajaile ja edasijõudnuile Kodumajanduse Instituudi võimlas Hariduse 8. Registreerimine toimub 29. ja 30. skp. kella 18—20 H. Nilbergi juures, Sakala 40—3, tel. 463-18.

Kursusi juhatavad pr. F. Alev, pr. J. Hinno, pr. I. Madisson ja pr. S. Rätsepsoo.

„Laste Rõõm"

on laste maailm!

KUULUTAJAILE TULNUD KIRJAD

28. sept. sisse tulnud kirjad.

1/3941	1	1/4261	2	22/3962	4	22/4242	3
1/4381	1	1/4341	3	22/3642	2	22/4482	3
2/4182	7	2/4222	4	22/4082	1	22/4042	1
2/3782	1	2/4462	1	22/3762	1	23/4083	1
2/3662	3	2/3742	3	23/4163	2	23/3683	4
2/1982	1	2/3022	1	23/3723	1	23/4323	1
3/4303	7	3/3583	1	24/4204	3	24/4124	1
3/4143	1	3/4463	1	24/3724	2	24/4084	1
4/3824	3	4/3984	1	25/4165	2	25/3725	5
4/4514	1	5/3705	2	25/4325	1	25/2045	1
5/4225	2	5/2465	1	25/2805	1	25/4405	1
6/3666	3	6/3706	1	25/4125	1	25/4485	2
6/4146	2	6/4506	1	25/4825	1	25/3445	1
6/3866	1	6/4466	1	25/4365	1	26/4166	2
6/4106	1	7/3667	8	26/4206	3	26/3726	2
7/4467	2	7/4147	3	26/4126	1	26/4086	1
7/2787	1	7/4227	2	26/3846	1	27/4087	4
7/3107	1	7/3747	1	27/4447	29	27/447	1
7/4387	1	8/4188	2	27/3727	1	27/3847	1
8/3668	3	8/3508	1	27/4407	1	28/3848	2
8/3628	3	8/4348	1	28/4368	4	28/2968	1
8/3548	1	9/4109	7	28/3048	1	28/4088	1
9/4309	1	9/3869	2	28/4328	2	28/4248	1
9/3829	2	9/4269	1	29/3529	1	29/4129	7
10/4270	6	10/1990	3	29/2089	1	29/4289	4
11/3751	3	11/3791	1	29/4249	2	30/3650	4
11/4311	3	11/4471	4	30/3410	2	30/4450	5
11/3671	2	11/3871	5	30/4170	4	30/3570	2
11/4231	1	11/1871	1	30/4490	1	30/4210	1
11/4431	1	12/3272	1	30/3730	1	30/4130	1
12/4032	3	12/4352	2	30/3890	3	31/3611	1
12/3672	1	12/4232	3	31/4011	1	31/4131	3
12/4112	4	12/2992	1	31/3731	4	31/3771	4
12/3872	2	12/3832	1	31/3531	1	31/4411	2
12/1952	1	13/4233	3	31/3211	1	32/4372	1
13/3753	1	13/3593	2	32/3732	2	32/4292	2
13/4033	1	13/4513	3	32/3572	1	32/1972	1
13/3953	3	13/3993	1	32/4092	1	32/3492	1
13/3273	1	13/3793	1	33/4458	1	33/4253	2
13/3833	1	14/4154	2	33/4093	1	33/2053	1
14/3314	1	14/3754	2	33/4133	1	33/3253	1
14/4234	1	14/4474	2	33/3853	2	34/4374	3
14/4354	1	15/4315	1	34/3774	24	34/4494	2
15/3835	1	15/4285	1	34/4257	1	34/3734	4
15/4155	2	15/4235	3	34/4334	1	34/3814	1
15/3715	1	16/3756	6	35/3335	1	35/4335	2
16/4516	3	16/3516	1	35/4375	4	35/3975	1
16/3706	1	16/3996	1	35/4295	1	35/4415	1
16/3836	2	16/4476	1	35/4135	1	36/3576	3
17/3732	1	17/3737	1	36/4296	3	36/3776	3
17/4797	1	17/4077	1	36/4336	2	36/4096	1
17/3757	12	17/4037	4	36/3456	1	37/3537	1
17/4157	3	17/4197	10	37/3297	1	37/3977	2
17/3797	7	17/4477	1	37/3657	2	37/4137	6
17/3637	3	17/3277	1	37/4297	4	37/4217	1
17/3717	10	17/3797	1	37/3937	2	37/4257	4
18/4238	2	18/4358	3	37/3617	1	37/3257	1
18/3198	1	18/3398	1	38/3578	2	38/4258	8
18/3758	1	19/4239	8	38/3778	6	38/4498	3
19/4079	2	19/4439	1	38/4458	1	38/4258	1
19/4119	2	19/3639	1	38/4218	6	38/1818	3
19/4319	4	19/4418	1	39/4179	1	39/4299	1
20/3800	1	20/3880	3	39/3739	4	39/3939	2
20/4040	2	20/3840	3	39/4219	1	39/3659	1
20/4320	5	20/4080	1	39/3889	1	40/4340	8
21/8881	1	21/3881	4	40/4420	1	40/3980	1
21/4361	6	21/4241	2	40/3700	1	40/3860	1
21/3961	1	21/3561	2	A. 8003	2	A. 8024	2
21/3801	1	21/4441	1	A. 8011	3	A. 8001	1
21/3361	2	21/4121	1	B. 7220	1	M. 9230	1
21/3681	2	21/3601	1	R. 9244	3	R. 9241	1
22/3842	4	22/4122	6	80815	1	30815	1
22/3522	12	22/1722	2				

Kokku 670 kirja.

Lääne maakonnas vabanevad

arvates 1. oktoobrist 1939 Risti ja Vormsi jaoskonna

tervishoiuarstide ametikohad

Peale selle on vakantsed Noarootsi, Emmaste ja Kõrgesaare jaoskonna

tervishoiuarstide

ja Noarootsi, Martna ja Varbla jaoskonna

ämmaemandate

ametikohad.

Palgatingimused: jaoskonnaarstidel — Kõrgesaare jaoskonnas Kr. 160.—, tasuta korter ja kasutada viljapuuaed, kõigis muudes jaoskondades Kr. 120.— ja korteriraha Kr. 18.— kuus.

Jaoskonnaämmaemandatel — Kr. 50.— ühes tasuta korteriga või korteriraha Kr. 7.50 kuus.

Õde-ämmaemandatel on ämmaemandakohtadele kandideerimisel eesõigus.

Sooviavaldused ühes dokumentide ärakirjadega esitada hiljemalt 10. oktoobriks 1939 Lääne Maavalitsusele, Haapsalu.

Lääne Maavalitsus.

Pidud

ESTONIA TEATER

Reedel, 29. septembril, kell ½8 õhtul
22. korda
alandatud hindadega

„Niskamäe leib"

Hella Vuolijoe näidend.
Niskamäe naiste II osa
3 vaatuses (4 pildis)
Pääsmed Kr. 1,50—10 s.

Laupäeval, 30. sept., kell ½8 õhtul
esietenduseks

„Montmartre'i kannike"

J. Kalmani operett 3 vaatuses. Esietenduse hinnad.
Pääsmed Kr. 3,50—50 s.

Pühapäeval, 1. oktoobril, kell ½8 p. l.
8. korda
harilike hindadega

„Turandot"

Giacomo Puccini ooper
3 vaatuses. 5 pildis.
Pääsmed Kr. 3 kuni 40 s.
Kell ½8 õhtul
7. korda
harilike hindadega

„Ameerika Kristus"

Hugo Raudsepa komöödia
3 vaatuses.
Pääsmed Kr. 2 kuni 20 s.

Teatri kassad avatud kl. 12—4 p. l. ja õhtt kella 6. tund ½9.

TÖÖLISTEATER

Reedel, 29. septembril, kell ½8 õhtul
34. korda
üldhindadega

„Caramba!"
ehk
„Dolores ja teisikud"

M. Seca ja P. Fernandezi operett tantsustega 3 vaat.
Pääsmed 25 ja 50 senti.

Laupäeval, 30. septembril, kell ½8 õhtul
viimast korda
harilike hindadega

„Ehast koiduni"

H. Ohljoni rahvatükk lauludega, 8 vaatuses prologiga.
Pääsmed 20—125 senti.

Pühapäeval, 1. oktoobril, kell ½3 p. l.
15. korda
harilike hindadega

„Nipernaadi ja aastaajad"

Andres Särevi dramatiseering Aug. Gailiti romaani järgi.
Pääsmed 20—125 senti.

Pühapäeval, 1. oktoobril, kell ½8 õhtul
2. korda
harilike hindadega

„Sügis"

(Tootsi-lugude järg).
Pääsmed 20—125 senti.

Esmaspäeval, 2. oktoobril, kell ½8 õhtul
40. ja viimast korda
üldhindadega

„Äripäev"

(„Tootsi pulma" järg)
Andres Särevi dramatiseering Oskar Lutsu jutustuse järgi 4 vaatuses 5 pildis.
Pääsmed 25 ja 50 senti
Kassa avatud iga päev kl. 12—4 päeval ja 6—½9 õhtul.

EESTI DRAAMA TEATER
Tallinnas

Laupäeval, 30. septembril, kell ½8 õhtul
esietenduseks

„Õnnelikud päevad"

M. Claude-André Puget komöödia 3 vaat. (4 pildis).
Lavastaja — August Sunne.
Lavapilt — Pärn Raudvee.

Pühapäeval, 1. oktoobril, kell ½8 p. l.

Noorsooteater.

esietenduseks

„Murueide imekannel"

Muinasjutt-näidend 6 pildis Max Mölleri järele
H. Anto.
Näitejuht — Ed. Türk.
Lavapildid — P. Raudvee
Muusikajuht — W. Jakobson
Tantsud — Gerd Neggo.
Kaastegew Gerd Neggo tantsustuudio.

Pühapäeval, 1. oktoobril, kell ½8 õhtul
5. korda
„Juudit"

Pääsmete hinnad Kr. 1.50 — 20 senti.

Kassa avatud kl. 12—4 päeval ja 6—8 õhtul.

Arstid

Elan nüüd
Narva m. 42-A k. 4.
Dr. E. Pihlak.
W.-tw. ½5—½6.
tel. 310-95.

Dr. B. Ring.
Sisehaigused.
Nahahaigused.
Viru 22—3.
Kõnet. kl. 10—12 ja 4—7
Telef. 447-61.

Dr. Ann Viita,
naistehaigused.
Kaupmehe 14—5 k. t. 9—10 ja ½5—½6.

Dr. L. Luik.
Naistehaigused ja sünnitusabi.
Kõnet. kl. 11—2 ja 5—7
Tatari 6—6.

Hambaarst
L. Goldberg
(enne h.-a. Tohver-Antsoni j.)
Vabadusväljak 10-A, nüüd k. 4,
Eeks-Maja hoones (uks „Kave" ja „Kultase" vahel).
Telef. 410-33.
Vastuv. 9—1 ja ½4—7.
Kunsthambad.

Hambaarst
A Roht
Pärnu mnt. 32—15
telef. 412-85.
Vastuv. 10—1 ja 4—½6

Elan nüüd
Pärnu m. 23—9
(end. V. Roosikrantsi)
uus telefon 423-61.
Vastuv. 10—2 ja 5—7.
Hambaarst
H Tšapkovski.

Tunnid

Saksa, inglise, prantsuse, vene keelt
õpetab üli. ja väiksem grupp. (tunneb hästi koolide ja õhtukollehi kava) vilun. dipl. heade soovitustega õpetajanna. Kodus kl. 10—11 ja 5—7. Riine 7—3. Tel. 475.27.

Antakse
saksa k.
ja klaveritundi. Vana Viru tän. 5—7.

Preili annab
inglise või saksa
keele õnelemišiunde noorele keskkooli lõpetanule, kes tasuks kirjutaks masinal või käsitsi. Soov. kir. „4/5144".

Endine gümnaasiumi õpetajanna annab
vene ja prantsuse
keele tunde. Rääk. kl. 6—7 S. Ameerika 32—3. (Koidu tän. nurgal.)

ESPERANTO KURSUS

algab teisip. **3. okt.,** kell 7 õht. maksuta proovitunniga Linna XIV algk. ruumes Allika t. 1 (Tatari t. nurgal). ESPERO juhatus.

Inglise, prantsuse, itaalia, hispaania, saksa, vene, eesti keelt õpetatakse
Berlitzi meetodil
Broschiirid ja isiklik prospektid saadetakse tasuta. Sakala t. 39—5.

Väikesesse saksakeelsesse
mänguringi
võetakse veel mõni laps. Hoolas ettevalmistamine koolidele. Läbir. kl. 10—12 ja 5—6 Kõleri 10—4.

Matemaatika-,
eesti, inglise ja saksa k. tunde ant. 12 õppeaasta (ka õhtukolledži) ulatuses. Ettevalm. töökugu eksameile. Süda 16—3. Kodus kl. 9—1 ja 6—8.

Rootsi, saksa,
prantsi. ja vene k. tunde ja järeleait. nõrkadele õpilastele. Nõmme, Raudtee 23/4, jaama vastas.

Inglise, prantsuse, saksa, hispaania, itaalia, wene keelt õpet. vilun. kõrgema har. meesõp. (ka väik. grup.)
Berlitzi ja Mertneri
meet. kiiresti ja põhjal. rääkima. Ladina k. t. Pärnu mnt. 16—9. Tel. 410.93.

Töötsimised

Noor tütarlaps
palub teenistust, kas töögimajja ettekandjaks või kellegi õpilaseks. Võib ka perenaiseabiks. Kirj. ilt. „37/4537".

Wilumud
potisepp
wajab tööd. Kirj. ilt. „11/4591".

Sisseõitnud
potisepp
wajab tööd. Teatada kirj. ilt. „29/4569".

Soowin
passikohta.
Keedan iseseiswalt. Lasteko. du 15—5.

Kauaaegse prakt. klubi.
ökonoom
otsib wastavat kohta. Omab tarwismineiwa inwentari. Kirj. ilt. „30/4570".

H. LEPP'a puukool
„Lillevälja"

5 km Tallinnast, Paldiski mnt. Habersti mõisa juures, soovitab hästi väljaarendatud õuna-, pirni-, ploomipuid ja marjapõõsaid kui ka iluaia (heki-)põõsaid ja puid, suuremal ja vähemal arvul. Hinnad mõõdukad. Lähemaid teateid saab Tallinnas, Kalmistu 6. Tel. 458-55.

Kokk
käib wäga odawasti laudasid pidu ajal kaimas. Kirj. ilt. „20/4560".

Mööblisadulsepp
otsib tindlat teenistust. Kirj. ilt. „9/4549".

Otsin kohta
pesumajja. Mõistan flantstriikimist. Palun teatada kirj. ilt. „32/4532".

Kaks energilist noormeest soowivad
kohta tööstusse,
ärisse või laewale. Rahul kõigega. Soowitajaile tasu kokkuleppel. Kirj. ilt. „27/4607".

Lugupeetud töösturid ja ärimehed, wõimaldage
lukusepatööd
kodus tegemiseks. Teat. kirj. ilt. „22/4602".

Wõimaldage õhtuti edasiõppijale neiule pasisjaswõi
lapsehoidjakoht.
Kirjad ilt. „36/4536".

Lp. majaomanikud!
Noor korralik lasteta puhtustarmastaja tööks abi. elupaar otsib majahoidjakohta. On warem olnud. Isiklikud soowitused olemas. Mees on puutööline, tindl. teenistuses. Kirj. ilt. „27/4527".

Karske ja korralik
III liigi autojuht
otsib teenistust kergetele weomasinatele wõi kaubapakk. autole. On maaelus hästi kohanenud. Pakk. kirj. ilt. „23/4563".

Juuksur
soovib kohta.
Teeb meestetööd, tangilokke ja wesilaineid. Kirj. ilt. „2/4622".

Aednik-planeerija
walmistab asjatundlikult aiakavandeid, planeerib ja korraldab ehis- ja puuwiljaaedu, teeb kiwilaid, baseine ja igasuguseid aiandustehnilisi töid. Teat. Heina 47—4 wõi kirj. ilt. „35/4615".

Noormees, kaitsewäest wabanenud,
palub teenistust
tööstusse, laadusse wõi äris. sc. Kohaneb rutru kõigega. Teat. kirj. ilt. „18/4598".

Keskealine naisterahwas
palub kohta
Wõib ka pasijaks. On warem olnud haige juures. Kirj. ilt. „14/4594".

Usilik neiu
otsib kohta
teenijaks majja, kus teenijale omaette tuba antakse. Kirj. ilt. „24/4524".

Tragi õppiw tütarlaps
palub tööd
mõneks tunniks päewas — perenaiseabiks, algkooli õpilaste järeleaitajaks wõi ükskõik mida. Kirj. ilt. „17/4557".

Oma korterist kätja neiu wajab
teenistust.
Oskab teeta. Head tunnistused olemas. Kirj. ilt. „22/4562".

Wilumud treial teeb kodus odawasti ja korralikult wähemaid
stantsimistöid.
Teat. kirj. ilt. „14/4554".

Wanem teenija
soovib kohta.
Armastab lapsi hoida. Oskab iseseiswalt teeta. (Soowitaw madalamad trepid.) Kirj. ilt. „10/4550".

Energiline elektrotehnik otsib
vastavat kohta.
Wõib ka prowiisijs olla. Teat. kirj. ilt. „31/4531".

Täiesti vilunud juuksur
otsib kohta.
Teeb ka osaliselt naistetööd. Võib ka laupäeviti olla. Kirjad ilt. „7/4587".

Iseseiseiw karske
püüli-mölder
soowib kiires korras wastawat kohta. On wilunud weski-remonttöös. Soowitused ja tunnistused olemas. Kirjad ilt. „34/4614".

Maapäritoluga tütarlaps
palub kohta
kassasse, kauplusse kontoriõpilaseks wõi mujale. Kirj. ilt. „31/4371".

Aus wilumud
II liigi autojuht
soowitusega palub kohta weo- wõi sõidumasinale. Kirj. ilt. „35/4535".

Kauaaegse wilumusega energiline
müüjanna
palub wastawat kohta. Lahked pakk. kir. ilt. „22/5162".

Aus neiu palub õhtuti wäikest
kõrvalteenistust.
Lepib kõigega. Kirjad ilt. „5/5105".

Vanem
korralik passija
(keeduoskusega) otsib tööd. Valitseb ka vene ja saksa keelt. Kirjad ilt. „10/5110".

Wilumud
juukselõikaja-preili
wajab kohe kindlat kohta. Kirj. ilt. „6/4586".

Lp. pagarid ja leivategijad, wõimaldage kohe
noorele pagarile.
On nõus ka wäljasõiduks. Kirj. ilt. „5/5485".

Kena aega koha peal olnud
majahoidja
soowib kohta. Tunneb majasõiti eiteitulewaid töid. Kirj. ilt. „1/4581".

Wilumud
raamatupidaja
otsib teenistust. Wõib ka muul alal töötada. Pakk. kirj. ilt. „4/4584".

Tasun ausasti sellele, kes annab wõi soowitab
tisleritööd.
poolõppinud korralikule mehele. Pal. kirj. ilt. „32/4692".

Lp. tööandjad!
Palun wõimaldage korralikule saareneiule mingi koht kas tööstuse wõi pasijaks wäikesesse perekonda. Kirj. ilt. „22/4682".

Maatütarlaps soowib
majateenijaks.
Omab tunnistused ja soowitused. Kirj. ilt. „26/4686".

Wilumud
juuksur,
kutsetunnistusega meeste- tööalal, otsib kohta. Teeb ka naistetööd. Kirjad ilt. „27/4647".

TRÜKI KODA

KÜITEKODA TSINKO- JA LITOGRAAFIA

valmistavad kõige kiiremalt ja maitserikkamalt igasuguseid aksidents-, raamatu-, kivi-, offset- ja rotatsioonitrükitöid, kliišeid ja raamatuköitetöid

Tallinna Eesti Kirjast.-Ühisus

Tallinn, Pikk tän. 2, telefon 428-83.

Tallinna Eesti Kirjastus-Ühisuse trükk

Wastutulek Nõuk. Venele

23. augustil sõlmitud Saksa-Nõuk.-Vene mittekallaletungi- ja konsultatsioonipakti mõju hakkab end järjest suuremal määral ilmutama Ida-Euroopa, teataval määral aga ka Kesk-Euroopa olukordades. Poola lahinguväljadel on tekkinud Saksa-Vene relvavendlus, Nõuk. Vene piir on Poola arvel nihkunud tunduvalt läänepoole ja Nõuk. Venel on kujunenud uued naabrid, nagu Ungari ja Leedu. Kuid Nõuk.-Vene-Saksa paktil ei ole tähtsust mitte ainult Poola päranduse likvideerimisel või uuestikorraldamisel, vaid just püsiva koostöö loomisel kahe suurriigi vahel märksa laiemas ulatuses, mis peab viima kõigi mõlemat riiki huvitavate küsimuste lahendamisele.

Nagu märkisid Saksa lehed Saksa-Vene pakti ratifitseerimiskirjade vahetamise puhul, on demarkatsiooniliini kindlaksmääramine Poolas peale selle tõendanud, kui usalduslikult mõlemad riigid töötavad koos ja kuidas selles vaimus lahendatakse kõik esilekerkivad küsimused kiiresti ja ilma hõõrumisteta. Saksamaa ja Nõuk. Vene ei lase vööraid rahvaid enam kaasa rääkida idaruumi küsimustes. Selles realistlikus mõttes seisneb 23. augusti pakti suur tähtsus ja mõjukus, mis ka edaspidi osutub kõigi Euroopa sündmuste kandepunktiks. Nii kirjutas „Völkischer Beobachter".

Saksa-Vene koostöö ja Balti mere suletuse tõttu Lääne-Euroopa riikidele on mõistetav see määratu suur mõju, mida esitavad mainitud kaks suurriiki Balti mere ja Musta mere vahelistes maades. Olukordade stabiliseerimine siin oleneb praktiliselt ainult neist, vähemalt kuni käimasoleva sõja üldise lõpetamiseni. Seejuures on pidada silmas Saksamaa seotud olekut Lääne-Euroopas Inglismaa ja Prantsusmaa vastu ning tähtsat osa, mida Saksamaal antakse Nõuk. Venemaale majandusliku koostöö alal. Kaubavahetus Nõuk. Vene ning Skandinaavia ja Ida-Euroopa maadega, eriti aga just Nõuk. Venega, peab tühistama inglaste ja prantslaste poolt kasutatava blokaadi mõju.

Kuid ekslik oleks Nõuk. Vene osatähtsuse tõusu Ida-Euroopas või ka üldse Euroopas pidada ainult Saksa-Nõuk.-Vene pakti ja Poolas lõppemas oleva sõja tulemuseks. Nõuk. Vene on arenenud oma ülesehitavas töös õige suurte sammudega, tema riiklus on elanud üle katseajajärgud ja on võtmas kuju, mis oma kaalu poolest iseenesest pretendeerib avarale kaasarääkimisele rahvusvahelises elus. Ei tarvitse eriliselt rõhutada, et seda soodustab kõigiti ka Nõuk. Vene sõjaline jõud.

Kõigil Nõuk. Vene naabritel tuleb nende faktidega arvestada. Kuna aga koos Nõuk. Vene tõusuga väljapaistvale seisukohale rahvusvahelises elus on tema poolt korduvalt deklareeritud Nõuk. Vene rahutahet ja usaldava läbikäimise tarvidust, on meie poolt sellele Nõuk. Vene tõusule suhtutud sümpaatlikult. Suhted Nõuk. Vene ja Eesti vahel on olnud püsivalt korrektsed ja heanaaberlikud ning arenevad lähenemise tendentsi all. Nõuk. Vene ja Eesti vahel kehtivaid lepinguid on täidetud mõlemapoolselt lojaalselt. Mõlemad riigid on püüdnud kõrvaldada rahulisel kombel mitte ainult arusaamatusi oma vahekordadest, vaid on mõeldud nende korraldamise kaudu kindlustada rahulist õhkkonda laiemaski ulatuses. Rahuleping, Kellogg-Briand'i pakti elluviimise protokoll, mittekallaletungileping, kallaletungija mõistet määritlev konventsioon ja tüliküsimuste rahulise lahendamise kokkulepe kõnelevad kõik üht ja sama keelt. Lisaks sellele on Eesti ja Nõuk. Vene kinnitanud vastastikku üksteisele oma erapooletust käimasolevas konfliktis. Sellega peaksid mõlema riigi vahele olema loodud püsivad alused ka praeguse rahvusvaheliselt pineva olukorra läbimiseks.

Moskvas peetud kaubanduslikud läbirääkimised, mis on viinud juba kaubanduslepingu allakirjutamisele, võivad majanduslikult lähendada veel tunduvalt mõlemat riiki ja suurendada kaubavahetuse ulatust. Kaubanduslepingule allakirjutamisele asumisel on aga välisminister K. Selteril tekkinud Nõuk. Vene väliskomissari Molotoviga ka poliitilised läbirääkimised, milles on käsitatud mõlema riigi julgeolekut puudutavaid küsimusi. Kuuldavasti võiksid need läbirääkimised viia niihästi majanduslikku kui ka poliitilise kokkuleppe üheaegsele allakirjutamisele. Poliitiliste läbirääkimiste lõpuleviimiseks käis välisminister K. Selter vahepeal teatavasti Tallinnas pidamas nõu valitsusega, kuna temaga sõitsid siit ühes Moskvasse ka veel prof. J. Uluots ja prof. A. Piip.

Meie kuulmist mööda võiks poliitiline leping käsitada mõlema riigi vastastikust abistamist väliste hädaohtude vastu, milleks Nõuk. Vene omandaks õigusi ka laevastike baaside soetamiseks Eesti randadele ja nende mehitamiseks. Loomulikult asuksid niisugused baasid kaugemal Tallinnast. Sääraste baaside võimaldamine Nõuk. Vene mere- ja õhujõududele ei mõjutaks aga vähimalgi määral Eesti suveräänsust ei poliitiliselt ega majanduslikult, nii et meie riiklik elu jääks igakülgselt puutumata Nõuk. Vene sõjajõudude viibimisest meie piirides.

Iseenesest ei ole see uudiseks, et Nõuk. Vene on huvitatud meie julgeolekust ja puutumatusest. Kui inglise ja prantsuse delegatsioonid pidasid Moskvas läbirääkimisi liidulepingu sõlmimiseks, oli üheks tähtsamaks küsimuseks Balti riikide puutumatuse tagamine. Tookord käisid mõttevahetused meie suhtes üle meie peade. Nüüd on otseste läbirääkimiste tekkimisel Moskva ja Tallinna vahel tõstetud üles sama küsimus, kus teadagi on mänginud oma osa ka Poola allveelaeva küsimus. Sellele ei tarvitse aga anda liig suurt tähtsust praegustes poliitilistes läbirääkimistes, sest, nagu tähendatud, on vastastikuse abistamise küsimus tõusnud üles juba märksa varem.

On iseenesest täiesti loomulik Nõuk. Vene seisukohalt, et kui ta meie puutumatust ja julgeolekut peab tähtsaks, ta ka peab pidama silmas võimalusi, mis sellest seisukohast järelduvad. Pingutused, mida Nõuk. Vene on teinud oma lahinglaevastiku ehitamiseks, ei ole jäänud kellegi poolt tähele panemata. Nõuk. Vene on aga oma lahinglaevastikuga olnud seepoolest õnnetus seisukorras, et tal Balti meres puuduvad täielikult baasid peale Kroonlinna, mis aga on surutud Soome lahe kaugesse soppi ja talvel on hoopis suletud jäast. Hädaohtlikuna on Nõuk. Venele alati tundunud võimalus, et mõni vööras merejõud võiks tõkestada tema väljapääsu Soome lahest. Seepärast on Nõuk. Vene osutanud suurt huvi ka Ahvenamaa saarte kindlustamise küsimuse vastu. Mäletada on veel Nõuk. Vene energilist väljaastumist viimastel Rahvasteliidu nõukogu koosolekutel, mille tagajärjel Ahvenamaa kindlustamise töödes on tulnud seisak.

Võttes arvesse ühelt poolt Nõuk. Vene ilmselt tungivat tarvidust tugipunktide leidmiseks oma laevastikule ja teisalt usaldusliku vahekordi, mis meil on olnud Nõuk. Venega, ongi Eesti valitsus otsustanud tulla vastu Nõuk. Vene soovile, võimaldada talle baase Eesti randadel ja sõlmida tarviline kokkulepe vastastikuse abistamise suhtes. Selle endastmõistetavaks eeltingimuseks on, et Nõuk. Vene poolt respekteeritaks täielikult meie iseseisvust ja et meie sisega välispoliitilist elu toimuva kokkuleppega ei mõjutataks.

Vastastikuse lojaalse suhtumise juures peaks see olema võimalik. Niisugune koostöö ei ole ainulaadne juhtum riikide elus, enam-vähem analoogilisi vahekordi on ka teistel riikidel. Meil tuleb selle ülesande juure asuda täie külmaverega. Ta on tinggitud üldolukorrast, olukorrast Ida-Euroopas ja ka Balti merel, ja on muidugi ajaliselt piiratud. Me arvame, et selle sammu ulatavam põhjendamine ei ole praegu tarvilik.

H. T.

Bensiini ja mootorõlide müüt varustuskaartide alusel

Reguleeritakse ka auto- ja mootorrattakummide tarvitamist. Üldkasulikku liiklemist ei piirata

Normeerimisega teostatakse kokkuhoidu 25—30 prots. ja säästetakse väärtuslikke aineid ekspordiks

Kuunormiks veoautodele 250—400 liitrit, taksoautodele 200—300 liitrit ja erasõiduautodele 20—40 liitrit bensiini

Alates 29. septembrist, s. o. tänasest päevast, toimub auto- ja mootorrattakummide, autoõlide, bensiini, mootorpetrooleumi ja diiselnafta ost ja müük ostulubade ja varustuskaartide alusel. Majandusminister andis vastavad määrused toor- ja tarbeainetega varustamise korraldamise alal majandusministrile volituse andmise seaduse alusel 26. septembril ja need määrused jõustuvad Riigi Teataja ilmumisega reedel, 29. septembril. Antud on kaks määrust. Üks neist — mootorsõidukite kummide, autoõlide, bensiini, mootorpetrooleumi ja diiselnafta ostu-müügikorra määrus käsitleb üldiselt uut kehtimapandud korda, kuna teises — autoõlide, bensiini, mootorpetrooleumi ja diiselnafta müüginormide määruses on eeskirjad nimetatud ainete müüginormide kohta.

Bensiini, mootorõlide ja autokummide müügi normeerimise eesmärgiks on reguleerida nende tähtsate tarbeainete kulu meie rahvamajanduse huvides. Ostulubade ja varustuskaartide alusel toimuva müügikorra juures võidakse kokkuhoidlikuma ja otstarbekohasema tarvituse juures säästa nimetatud aineid 25—30 protsenti, ilma et oleks vaja üldist tarvitamist liigselt piirata. Ühtlasi võidakse väärtuslike tarbeainete kasutamist suunata nendele aladele, kus see kõige rohkem on tarvilik ja üldistes huvides kasulik. Praegustes oludes võivad ära jääda asjatud lõbusõidud ja muud sõidud, milledeta võidakse suurema raskuseta läbi saada.

Bensiini ja mootorõlide tarvituse normeerimine on läbi viidud peaaegu kõigis meile lähedastes riikides. Kuigi Eesti on bensiinitootja maa ja meil jatkub bensiini ja teisi kütteõlisid omatarvituseks küllaldaselt, peame ka meie teostama nende ainete tarvitamises kokkuhoidu, et säästa seda väärtuslikku rahvuslikku vara ekspordiks.

Uus autokummide, bensiini ja teiste mootorõlide ostu- ja müügikord on enam-vähem vastav samale korrale, mis pandi maksma suhkrumüügi normeerimisel.

Neljapäeval, 28. septembril, oli kokku kutsutud majandusministeeriumi 11 maavalitsuse ja 3 linnaomavalitsuse esindajat, kellele majandusministri abi kol.-ltn. V. Karing andis üksikasjalisi juhiseid uute määruste rakendamiseks. Varustuskaartide ja ostulubade väljaandmine algab juba reedel.

Mootorsõidukite kummide, autoõlide, bensiini, mootorpetrooleumi ja diiselnafta ostu-müügikorra määruse (Riigi Teataja nr. 83, 1939. a.) järgi

auto- ja mootorrattakumme on lubatud müüa ainult ostulubade alusel.

Ostuloa saamiseks tuleb sõiduki valdajal esitada jõuvankreid registreerivale asutusele kirjalik sooviavaldus, milles peab olema märgitud sõiduki registreerimismärk, sõiduki tüüp, mootori kolvikäigu väljasurve cm³, milleks mootorsõidukit kasutatakse ja osta kavatsetavate kummide mõõted. Jõuvankreid registreeriv asutus esitab pärast ostuvajaduse selgitamist põhjendatud sooviavaldused maanteede talitusele seisukoha võtmiseks. Maanteede talitus kontrollib omalt poolt kummide ostuvajadust ning esitab hädavajalised ostusoovid majandusministeeriumile.

Riigi- ja omavalitsusasutused esitavad kirjalikud avaldused oma sõidukeile kummide ostuks loa saamiseks ühes eelnimetatud andmetega otseselt majandusministeeriumile.

Kummide ostulubasid annab välja majandusministeerium,

silmas pidades igal üksikul juhul olemasolevaid tagavarasid ja ostuvajaduse põhjendatust.

Bensiini, mootorpetrooleumi, diiselnaftat ja autoõlisid on lubatud müüa ainult varustuskaartide ja ostulubade alusel.

Erandina võib bensiini müük kogustes kuni 200 grammi isiku kohta toimuda ilma varustuskaardita ja ostuloata.

Asutustele, ettevõtteile ja isikuile, kes oma tegevuse alal vajavad bensiini, mootorpetrooleumi, diiselnaftat või autoõlisid, annavad nende ainete ostmiseks ostulubasid välja vastava sooviavalduse alusel:

1) riigi- ja omavalitsusasutustele kuuluvate mootorsõidukite, mootorlaevade, mootorpaatide ja muude mootorite vajadusteks, suur- ja kesktööstusettevõtteile tööstuslikuks otstarbeks ja Eestis asuvaile välisriikide ja välismaalaste mootorsõidukite vajadusteks — majandusministeerium;

2) väiketööstusettevõtteile tööstuslikuks otstarbeks põllumajanduslike masinate-, kalapüügi-mootorpaatide mootorite ja põhjendatud vajaduse korral muude mootorite vajadusteks, haige- ja surnuveoautode, tuletõrjeautode, mootorrataste ja mootorpritside ning autokoolide ja -kursuste autode ja mootorrataste vajadusteks, samuti haiglatele, apteekidele, rohukauplustele ja arstidele — nende asukoha linna- või vallavalitsus;

3) liiniautobuste ja liiniveoautode vajadusteks — maanteede talitus;

4) mootorlaevade vajadusteks — veeteede talitus.

Sooviavalduses peab olema märgitud bensiini, mootorpetrooleumi, diiselnafta või autoõli kogus, autoõli liik ja mark, nende ainete senine normaalne aasta-, kuu- või hooajatarvitus ning milleks ainet vajatakse.

Bensiini, mootorpetrooleumi, diiselnafta ja autoõlide ostmiseks ülalnimetamata autode ja mootorrataste vajadusteks

oma administratiivpiires asetsevate sõidukite valdajaile varustuskaarte annavad välja jõuvankreid registreerivad asutused.

Varustuskaardi bensiini, mootorpetrooleumi, diiselnafta ja autoõlide ostmiseks võivad saada ainult need sõidukite valdajad, kellede sõidukid on tunnustatud liikluskõlvulisteks jõuvankreid registreeriva asutuse poolt.

Varustuskaardi saamiseks esitab sõiduki valdaja jõuvankreid registreerivale asutusele jõuvankri registreerimise tunnistuse, kusjuures ta varustuskaardi vastuvõtmise kohta annab allkirja.

Kontrollimisel liikluskõlbmatuks osutunud sõiduki valdajalt võtab kontrollija varustuskaardi ära. Mootorsõiduki tegevusest kõrvaldamise korral on mootorsõiduki valdaja kohustatud ära andma varustuskaardi jõuvankreid registreerivale asutusele.

Sõiduki edasimüümisel on endine valdaja kohustatud varustuskaardi üle andma uuele valdajale.

Varustuskaardi alusel on lubatud müüa bensiini, mootorpetrooleumi, diiselnaftat ja autoõlisid ainult jaotimüügi-ettevõtteil.

Jaotimüügi-ettevõte on kohustatud ostjalt ära võtma varustuskaardi vastava kupongi. Vastava avalduse esitamisel jaotimüügi-ettavõte saab varustuskaardi kupongide vastu jõuvankreid registreerivalt asutuselt ostuloa ostmiseks ettevõtteilt, kes neid aineid sisse veavad, toodavad või müüvad hulgi.

Ostulubasid võidakse välja anda ainult koguse peale, mille ulatuses oli esitatud varustuskaardi kuponge.

Jõuvankreid registreerival asutusel on lubatud, kui see on tarvilik tarvitajate normaalseks varustamiseks. välja anda ostuluba ka suuremale kogusele, kui on esitatud varustuskaardi kuponge tingimusel, et suurendatud koguste kohta ostuloa saaja esitab varustuskaardi kupongid hiljemalt kahe nädala kestes.

Ettevõtteil, kes müüvad bensiini, mootorpetrooleumi, diiselnaftat ja autoõlisid hulgi, kuid neid ise sisse ei vea või ei tooda, on lubatud jaotimüügiettevõtteile või teistele ettevõtteile ja asutustele müüdud eelnimetatud ainete vastu saadud ostulubade alusel osta oma laotagavarade täiendamiseks bensiini, mootorpetrooleumi, diiselnaftat ja autoõlisid ettevõtteilt, kes neid aineid sisse veavad või toodavad. Ostulead jäävad ettevõtteile, kes bensiini, mootorpetrooleumi, diiselnaftat ja autoõlisid sisse veavad või toodavad, nende ainete arvestuse alal tõendusdokumentideks.

Varustuskaartide ja ostulubade alusel on lubatud müüa pärast jooksvate tagavarade äramüümist ka puutumatuid tagavarasid, kui majandusminister pole teinud teissugust korraldust.

Ettevõtted, kes bensiini, mootorpetrooleumi, diiselnaftat ja autoõlisid sisse veavad, toodavad või müüvad, on kohustatud hiljemalt 5 päeva kestes, arvates määruse jõustumisest, esitama andmed majandusministeeriumile eelpoolnimetatud ainete seisu kohta neis ettevõtteis määruse jõustumisel.

Käesoleva määruse täitmise järelevalve pannakse politseile ja jõuvankreid registreerivaile asutustele ja teedeministri poolt määratud kontrollametnikele, kellel on õigus teostada kontrolli loetletud ainete laoseisude, müügikorra, hindade ja tarvitajatele väljaandmise alal kaubanduslikes ettevõtteis.

Autoõlide, bensiini, mootorpetrooleumi ja diiselnafta müüginormide määruse (Riigi Teataja nr. 83, 1939. a.) järgi varustuskaartide alusel lubatakse müüa bensiini, mootorpetrooleumi, diiselnaftat (mootornaftat) ja autoõlisid alpool nimetatud mootorsõidukite valdajaile iga kuu järgmisel määral:

1) Bensiini, mootorpetrooleumi või diiselnaftat veoautodele ja eraautobustele:
kandejõuga alla 3 tonni — 250 liitrit,
kandejõuga 3—5 tonni — 300 „
kandejõuga üle 5 tonni — 400 „

2) Bensiini taksoautodele:
mootori kolvikäikude väljasurvega alla 2000 cm³ . . . . . 200 liitrit
mootori kolvikäikude väljasurvega 2000—3500 cm³ . . . . . 250 „
mootori kolvikäikude väljasurvega üle 3500 cm³ . . . . . 300 „

3) Bensiini mootorratastele:
mootori kolvikäikude väljasurvega alla 200 cm³ . . . . . 2,5 liitrit
mootori kolvikäikude väljasurvega 200—750 cm³ . . . . . 5 „
mootori kolvikäikude väljasurvega üle 750 cm³ . . . . . 10 „

4) Bensiini erasõiduautodele:
mootori kolvikäikude väljasurvega alla 2000 cm³ kuni . . . . . 20 liitrit
mootori kolvikäikude väljasurvega 2000—3500 cm³ kuni . . . . . 30 „
mootori kolvikäikude väljasurvega üle 3500 cm³ kuni . . . . . 40 „

Varustuskaardi kupongi alusel võib müüa ainult kupongil märgitud koguses.

Varustuskaardi kupong on kehtiv ainult kupongile märgitud kuu kestes.

Riigi- ja omavalitsusasutustes olevate isikute isiklikele sõiduautodele ja mootorratastele, mida kasutatakse teenistuslikul otstarbel, võidakse vastava asutuse ettepanekul majandusministri loal suurendada ettenähtud bensiininormi.

Liiniautobustele ja liiniveoautodele määrab bensiini, mootorpetrooleumi ja diiselnafta normi igal üksikul juhul maanteede talitus nende ainete ostuloa väljaandmisel.

Riigi- ja omavalitsusasutustele — välja arvatud sõjaministeerium, sõjavägi, kaitseliit, piirivalve ja politsei — kuuluvate mootorsõidukite, mootorpaatide ja muude mootorite vajadusteks, samuti suur- ja kesktööstusettevõtteile, kes oma tegevuses või tootmise alal vajavad bensiini, mootorpetrooleumi, diiselnaftat ja autoõlisid, — määrab nende ainete ostuloa väljaandmisel normi igal üksikul juhul majandusministeerium.

Väiketööstusettevõtteile tööstuslikuks otstarbeks, põllumajanduslike masinate, kalapüügi-mootorpaatide mootorite ja muude mootorite vajadusteks määrab normi igal üksikul juhul vastav linna- või vallavalitsus, arvestades nende ainete vajadust, tagavarasid ja senist normaalset tarvidust. Ostuload antakse kuni ühe kuu vajaduste rahuldamiseks.

Haige- ja surnuveoautodele, tuletõrjeautodele, mootorrataste ja mootorpritsidele ning autokoolide ja -kursuste autodele ja mootorrataste määrab normi vastavalt nende vajadustele nende asukoha linna- või vallavalitsus. Eelnimetatud jõuvankrite valdajad on kohustatud esitama oma asukoha valla- või linnavalitsusele iga kuu 10. päevaks aruande eelmisel kuul tarvitatud bensiini, mootorpetrooleumi või diiselnafta ja autoõli kohta. Aruandes peab olema näidatud sõidu kuupäev, sõidu otstarve, ärasõidetud kilomeetrite arv ja nende ainete tarvitatud kogus.

Autoõli normiks määratakse mootorrattaile kuni 10% ja autodele ning muudele mootoritele kuni 5% vastavast bensiini, mootorpetrooleumi või diiselnafta normist.

Autodele ja mootorratastele, mida kasutatakse riigikaitse või üldistes huvides ning elanikkonna varustamiseks tarbe- ja toiduainetega, võivad jõuvankreid registreerivad asutused suurendada ettenähtud norme vastavalt majandusministri korraldustele.

Egri tähed

Ungari kirjaniku Géza Gárdonyi romaan

62

Gergö waatas alles nüüd kindluses tähelepanelikumalt ringi. Põhjapool seisis rida aadlike maju, idas kloostritaoline laialdane hoone, nüüd arwatawasti kasarm. Selle kõrwal oli kirikukujuline ehitus, kuid ta nelinurkseil tüsedail tornidel on lamedad katused ja neil mustendawad suurtüki-kaitsekorwid. Kõikjal sagis inimesi, oli näha töötamas müürseppi, puuseppi, kõikjalt kostis kopsimist, saagimist ja juturadinat.

Gergö oleks weel edasi kuulanud wana arwepidaja seletusi, aga talle meenus tema sõjasalk. Ta istus uuesti hobusele ja rutsutas wärawast wälja, et oma mehi kindlusesse juhatada.

Weidi aja pärast tõigi ta nad sisse ja riwistas Dobó ette. Dobó surus lipukandja kätt ja jättis siis Mekesen hooleks, et see nad wannutaks, näitaks neile kätte peatuspaiga ja annaks neile hommikueinet.

— Tule sinagi pärast meile sisse. Wõta pisut kehakinnitust, — ütles ta Gergöle.

Gergö asuski pärast wande andmist teele Dobó juure, aga rohkem huwitas teda siiski kindlus: ta tegi ratsa ringkäigu kindlusmüüride wahel.

— Ühke kindlus! — tähendas ta Dobóle, kui oli tema juure tagasi jõudnud. — Kui ma millalgi peaksin saama kindlusellemaks, aidaku Jumal, et see oleks just seesugune kindlus.

Dobó naeratas rahuldatult.

— Sa pole weel midagi näinud. Tule ma näitan sulle.

Ja kuna Gergö tuli hobuse seljast maha, andis Dobó ühele läheduses seiswale blondile paasihile märku:

— Hoia, Kristof, siin seni meie hobuseid.

Ta wõttis Gergö käe alt kinni ja juhtis ta lõunapoolse wärawa juure. Tugew sammasalune käik läks sealt paremale ja wasakule, moodustades kaitstud tee põhjapoolt oodatawa pommituse ajaks.

— Noh, waata, — lausus ta seal seisatudes. — Et wõiksid kiiremini orienteeruda, kujutle suurt kilpkonna, mis waatab lõuna suunas. Seal, kus me praegu seisame, on pea. Neli jalga ja saba on bastioonid. Mõlemad kilbiküljed on kaitstud käigud.

Ta katkestas seletuse ja hüüdis üles torni:

— Hei, kas olete seal ülal ka walwel?

Walwur kummardus torniaknast wälja ja liikkas küljel rippuwa sarwe tahapoole.

— Oleme walwel isegi kahekesi, pealikuhärra.

— Läheme üles, — andis Dobó märku. — Siitpoolt tuleb täna wõi homme türklane, siis waata seda.

Käeliigutusega palus ta Gergöt ees minna, aga too taganes kiiresti:

— Andsin juba wande, pealik.

See tähendas: ma ei ole enam külaline.

Dobó sammus siis ees üles.

Tornis istus neli walwurit. Nad andsid au.

— Tutwuge pealik Bornemissza Gergelyga, — ütles Dobó.

Walwurid andsid selle peale uuesti au. Ka Gergö tõstis käe mütsiserwale.

Silmitseti aknast awanewat ümbrust. Siis küsis Gergö:

— Need müürid siin wärawa kõrwal näiwad uhiuutena.

— Nad ongi uued. Mina ehitasin nad.

— Hästi kõrged. Türklane siit waewalt jugeb purema hakata.

— Sellepärast ehitasingi. Alt, nagu näed, kaitseb wärawat suurtükk, ülal on laskeaugud.

Nad jõudsid kantsi wasakule küljele, linnapoolsele küljele.

— Määratukõrge sein, — hämmastus Gergö, — see on siin oma kümme sülda ära.

— Wõib-olla rohkemgi. Sellel küljel türklane juba tõesti ei suuda midagi peale hakata. Wäljastpoolt kiwi, seestpoolt mullawall. Aga istume nüüd hobuste selga. Sellel küljel meil waewalt türklastega midagi juhtub.

Nad istusid hobuste selga ja sõitsid edasi.

Linn all oli waikne ja tühi. Majade keskel kerkisid piiskopikirik ja lots. Linna kaitseb läänest lame mäekink, selle tagant sinetawad Matra tipud.

Ka läänekiljel on kaks bastiooni, nende wahel wäike tugew wäraw. Wärawa ees, kindluse pool küljel õpetas üks kondise näoga ja torkawate silmadega pealik rühma sõdureid. Sõdurid olid lahingriietuses, peas roostetanud kiiwrid, soomussärk seljas ja õlgadel soomusplaadid.

Gergö ja Dobó ratsutasid piki müüri põhjapoole. Seal seisis kaks aadlikumaja. Ühel oli sindlikatus, aga sindlid olid roheliseks wärwitud. Wäiksem oli kaunim, klaasakendega, muidugi tinaraamides. Maja taga paistis rohelise taraga piiratud lillèaed, milles oli pinke ja wäike lehtla.

Kuna Gergö pilk peatus aias kaswawail roosidel, waatas Dobógi sinnapoole:

— Mu waene naine nägi ilmaaegu waewa kõigi nende lillede istutamisega.

— Kus wiibib armuline emand praegu?

— Saatsin ta koju, õdede-wendade juure. Naise silm nõrgestab meest.

Läbi aia jõudsid nad läänepoolsesse nurka. Ka seal oli müür kõrge. Selle all oli kiwine ettepoole ulatuw küngas. Selle üks külg oli järsult maha kaewetud.

— Noh, waata, — ütles Dobó. — See siin on mullabastioon. Ta on ainult selleks, et seda nurka pommituse eest kaitsta ja teist bastiooni seal toetada. See seal on püügitorn.

Ta osutas kindluse seljataga kerkiwale bastioonile: kilpkonna sabale.

Sealt awanes jälle kaunis waade linnale ja oja kõrwal põhjapoolsel küljel laiuwale orule. Oru lõpus paistis kesk puuderohelust kaunis küla: Felnemet. Suur küla. Teispool küla piirawad laia orgu juba metsaga kaetud mäed.

Gergö ei saanud aga kaua imetleda kaunist wäljawaadet. Ta tähelepanu köitis kindluse taga kerkiw rida kõrgeid künkaid ja neid künkaid eraldas kindlusest waid üks sügawaks kaewetud kraaw.

— Kallaletungi wõib oodata siitpoolt, — ütles ta künkaid silmitsedes.

— Siit, — wastas Dobó, — ja idapoolt, — aga siin on müür ka tugewaim, ja suurtükidest on neli kõige suuremat siia paigutatud.

Püüdgitorni juures astus ta hobuse seljast maha ja ulatas ratsmed Kristofist paasihile.

— Wõid hobuse talli wiia.

Nad ronisid üles bastiooni, kus üks suur ja kakskümmend wäikest suurtükki ammutasid suid kingu poole. Suurtükkide kõrwal õpetas talumehi kräfusjuukseline sakса kanoniir. Wiis säärast kanoniiri oli kindluses. Dobó oli nad Wiinist wälja tellinud.

— Waata seda toredat suurtükki, — ütles Dobó, silitades üle suurima kahuri toru. — Konn on ta nimi. Kui see konn krooksuma hakkab, ei ole türklasel nalja.

Suurtükk oli pronksist. Ta oli hiilgawalt läikima küüritud. Ja raudkattega tugewal tammepuust alusel sarnanes ta tõepoolest istuwale konnale.

Dobó ja Gergö sammusid edasi ida suunas, kus müürimurgal kerkis wõimas etteulatuw bastioon. See oli kilpkonnakuju tagumine wasak jalg.

— See on Sandori bastioon, — tähendas Dobó.

Bastioonist alates kaitses kantsi idapoolset külge wäljast tugew ja kõrge müür, millel oli nurklikuks painutatud sirbi kuju. Mõlemat pool seda müüri oli sügaw kraaw.

— See on wäliskants, — seletas Dobó. — Näed, et päikesetõusu pool kerkib kaunis kõrge küngas. Selle künka ja kindluse wahele tuli ehitada kaitsemüür.

— Mõistan, — noogutas Gergö. — Oli tark mees, kes selle wälja mõtles.

— Perenni laskis selle ehitada kümme aastat tagasi. Ka müüri teiselpool otsas seisab bastioon, see on Bebek-bastioon. See torn on selleks tähtis, et sealt wõime waenlast näha kuni alla kindlusewärawani ja teda ka tulistada.

Ainult mõni samm Sandori bastioonist edasi, ja Gergö ees kerkis kaks suurt hoonet. Üks sarnles kloostrile, kuna teine, küljega selle wastu ehitatud, oli wist kirik. Ustel nikerdused, sissekäigu kohal kiwist wäljaraiutud hiigelroosid. Aga mis kirik see on, mis usklike asemel on täidetud mullaga, kellade asemel kükitawad suurtükid ta katusel ja sisemusest kostab oreli-häälte asemel suurtükkide kõmahtusi: surmaoreli hääli.

Kiriku üht külge warjab mullawall. Wallil jalutab kits rohtu süües. Kõrwal on wõlwitud sissekäik. Kiwid on ümberringi suitsunud.

— Siin hoitakse wist püssirohtu? — küsib Gergö.

— Seda neh. Tule sisse ja waata, mäherdune jõud siia on kokku kuhjatud!

— See oli käärkamber.

— Jah, hea kuiw paik püssirohu jaoks.

— Noh, aga suur kaotus oli seda kirikut nii reostada ...

— Kahetsen isegi. Aga wõib-olla, et just sellega päästame kindluse. Parem juba olgu nii, kui et seal sees Allahi peaksime üllistama.

Ribbentropi pikad läbirääkimised Kremlis

Läbirääkimiste juures viibis osa aega ka Stalin

Esimene läbirääkimine kestis 5½ tundi läbi öö, teine eile 2½ tundi

Moskva, 28. 9. (ETA) (DNB) Saksa välisministril von Ribbentropil oli kolmapäeva õhtul mitmetunniline läbirääkimine N. Vene valitsusjuhi ja väliskomissari Molotoviga krahv von der Schulenburgi juuresolekul. Läbirääkimisi jatkatakse neljapäeval.

Moskva, 28. 9. (ETA) (Havas) Von Ribbentropi kõnelus Molotoviga kestis kella 03.30-ni. Läbirääkimine oli alanud kell 22.00. Stalin viibis osa aega läbirääkimiste juures. Von Ribbentrop pidi neljapäeva hommikul minema uuesti Kremli.

Moskva, 28. 9. (ETA) (TASS) 27. septembril leidis aset läbirääkimine rahvakomisaride nõukogu esimehe Molotovi ja Saksa välisministri von Ribbentropi vahel küsimusis, mis on seotud Poola sündmustega. Läbirääkimiste juures viibisid Stalin, Saksa suursaadik Schulenburg ja N. Vene Berliini suursaadik Škvartsev. Läbirääkimised kestsid üle kahe tunni.

Moskva, 28. 9. (ETA) (DNB) Täna pärastlõunane läbirääkimine Saksa välisministri von Ribbentropi, Molotovi ja Stalini vahel kestis kella 15.00—17.30-ni. Kell 19.00 korraldatakse Kremlis eine, mis antakse väliskomissar Molotovi poolt Saksa välisministri auks.

Eine Saradjoglule

Moskva, 28. 9. (ETA) (TASS) Türgi suursaadik Moskvas Ali Haidar Aktai andis kolmapäeval eine Türgi välisministri Saradjoglu auks. Einest võtsid osa ka Molotov, Vorošilov, Mikojan, Potjomkin, Dekanozov, Lozovski, Terentjev ja teised, samuti Türgi suursaatkonna personaal. Saradjoglu ja Molotov vahetasid einel tervituskõnesid.

Maiski Halifaxi juures

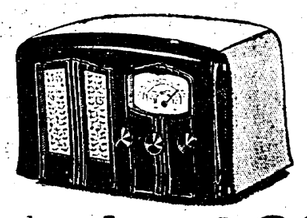
London, 28. 9. (ETA) (Reuter) N. Vene suursaadik Maiski külastas kolmapäeval Briti välisministrit lord Halifaxi välisministeeriumis.

Vene sobitab Bulgaaria-Rumeenia kompromissi

Bern, 28. 9. (ETA) (Havas) „Neue Zürcher Zeitungile" teatatakse Belgradist, et Kagu-Euroopa riikide erapooletuse kindlustamiseks olevat käimas läbirääkimised kompromissi leidmiseks Bulgaaria, Rumeenia ja N. Vene vahel. Sofiast saadud teated kõnelevad, et kolmapäeval on Bulgaaria peaministri ja N. Vene saadiku vahel toimunud kahetunniline läbirääkimine. Eile õhtul liikus Belgradis kuuldus, et Rumeenia loobuvat üles tõstmast Bessaraabia küsimust. Ametlikku kinnitust sellele kuuldusele pole veel saadud.

Uus polpred Sofiasse

Sofia, 28. 9. (ETA) (DNB) Bulgaaria valitsus on annud oma nõusoleku N. Vene väliskomissariaadi Ida-Euroopa osakonna juhi Arkadi Lavrentjevi nimetamiseks N. Vene saadikuks Sofiasse.

VEF rahvaaparaa

HIND Kr.100.–
3 lainealaga
3-lambiline
võrkvastuvõtja
Peaesindus TEHNIKABÜROO Ins. LOSSMANN TAL HAR

Nõukogude aurik lasti põhja

tundmatu allveelaeva poolt Narva lahe piirkon

Moskva, 28. 9. (ETA) (TASS) 27. septembril kella 18 paigu torpedeeriti Nõukogude 4000-tonnist aurikut „Metallisti" ühe tundmatu allveelaeva poolt Narva lahe piirkonnas. „Metallist" on põhja läinud. N. Vene patrull-laevad on päästnud 24-liikmelisest meeskonnast 19 meest, kuna viis meest on leidmata.

Oslo, 28. 9. (ETA) (Reuter, Ha 3325-tonnine aurik „Nyland" on täna h tatud Stavangeri kohal väljaspool Nor vesi. Arvatakse, et siin on tegemist allveelaeva rünnakuga. 29-liikmeline päästetud.

Lakkamatu suurtükituli läänefrondil

Saksa lennueskadrilli rünnak Briti raskele ristlejale. Briti õhujõud koos Prantsuse omadega tegutsemas läänefrondi õhuvõitlustes

Luksemburg, 28. 9. (ETA) (Reuter) Neljapäeval pärast lõunat algas läänefrondil väga tugev suurtükipommitamine, mis ei ole lakanud kella 14 peale.

Berliin, 28. 9. (ETA) (DNB) Läänest ei ole teatada märkimisväärseist võitlusist. Õhuvõitluses Saarbrückeni kohal tulistati alla üks vaenlase lennuk. Isle of Man'i juures ründas üks võitluseskadrill edukalt üht rasket Briti ristlejat. Üks 250-kilone pomm tabas laeva esiosa. Briti merejõududest, mida rünnati eile, on üht lennukiteemalaeva tabanud 500-kiloline pomm ja üht lahingulaeva kaks 250-kilolist pommi, mis on langenud laeva esi- ja keskossa.

London, 28. 9. (ETA) (Reuter) Informatsiooniministeerium teatab: Eile ja möödunud ööl Briti õhujõud sooritasid uusi luurelende Saksamaal ja läänefrondil.

London, 28. 9. (ETA) (Havas) Briti sõjalennukid sooritasid kolmapäeva õhtul uue luureretke Saksamaa kohale, teatab „Daily Express". Lennukid pildusid lendlehti alla Loode-Saksamaa linnadele ja küladele.

Pariis, 28. 9. (ETA) (Havas) Teadaanne 28. septembri hommikul: Öö möödus rahulikult. Üks vaenlase rünnak Saarbrückenist lääne pool nurjus. Merel on kaubalaevade liikumine omandanud jälle regulaarse rütmi tänu konvoeerimise süsteemile ja õhuluurele merel. Kolmapäeva, 27. septembri pärastlõunal, meie õhujõud ja Inglise õhujõud, opereerides koos, tulistasid alla mitu vaenlase hävituslennukit. Öö kestes toimus meie luurelennukite tegevus.

Kuningapaar külastas sõjavägesid

London, 28. 9. (ETA) (Havas) Kuningas ja kuninganna külastasid täna Briti sõjavägesid. Kui nende lahtine sõiduk möödus, avaldasid sõdurid kestvalt oma poolehoidu.

Kuninganna on valitud Briti vabatahtliku naiskodukaitse presidendiks.

Hitler allveelaevade meeste keskel

Wilhelmshaven, 28. 9. (ETA) (DNB) Hitler külastas täna ootamatult Wilhelmshavenis koos mereväe ülemjuhatajaga admiral Räderiga edukalt aktsioonilt kodusadamasse tagasi pöördunud Saksa allveelaevade meeskondi. Hitler tänas allveelaevade ohvitsere ja meeskondi nende vapruse eest ja avaldas oma tunnustust nende suure edu puhul. Seltsimehelikul koosviibimisel allveelaevade mehed jutustasid juhile oma sõitudest ja edust.

Sakslased ei taha sõda

Bern, 28. 9. (ETA) (DNB) Kirjas „Journal de Geneve'ile" annab selle endine välismaa korrespondent, prantslane Coudurier de Chaissaigne edasi oma muljeid Saksamaal augusti viimastel päevadel. Seal olevat üldiselt seletatud, et keegi Saksamaal ei soovivat konflikti Prantsusmaaga. Olevat loodetud, et kõik korraldatakse ja et Prantsusmaaga ei tule sõda. Korrespondent lisab: „Nii siin kui ka seal tuletavad võitlejad meele viimast sõda ja nad on teadlikud neis kannatusis, mis seisavad ees neil ja nende omastel."

Mõju Lähi-Idas

Milano, 28. 9. (ETA) (DNB) „Stampa" avaldab huvitava artikli Saksamaa sõjaväelise ja poliitilise edu mõju üle Egiptuses ja Lähi-Idas. Vaatamata karmidele tsensuuriabinõudele, kirjutab Torino leht, avaldasid teated Saksa sõjaväe välkkiirest võidust siigavat mõju avalikule arvamisele Lähi-Ida maades, nii et n.-n. sissepiiramist Vahemere idaosas tuleb lõplikult pidada kokkuvarisenuks. Hommikumaad, kaasa arvatud ka Egiptus, olevat läänedemokraatiate osava propaganda mõjul olnud vaenulikkuste algul veendunud inglaste välkvõidus. Ühelgi juhul ei loodetud, et Saksa sõjavägi vaevalt kolme nädalaga murrab Poola relvastatud kaitse. Egiptuse enam-vähem mõjukad isikud ja lehed, kes seni pidasid endid Inglismaa innukaiks sõpradeks, on nüüd õige tagasihoidlikud. 20 päeva eest teatati, et Egiptus peab end Saksamaaga sõjasolevaks. Nüüd lükatakse see arvamus ümber ja kinnitatakse, et Egiptus jääb otsustavalt erapooletuks. Sama olevat seletanud ka Irak. Arvestades Türgi uut hoiakut, olevat Egiptuse strateegide silmad nüüd ootamatult Liibüa läänepiirilt suunatud Egiptuse idapiirile Palestiina vastu. See on seisukordade tõeline ümberpöördumine.

Ühendatud valitsus Rootsil

Talupoegade erakond nõuab valitsuse ümbermoodusta

Stokholm, 28. 9. (ETA) (DNB) Nagu kohalik ajakirjandus teatab, nõuab talupoegade erakond Rootsis

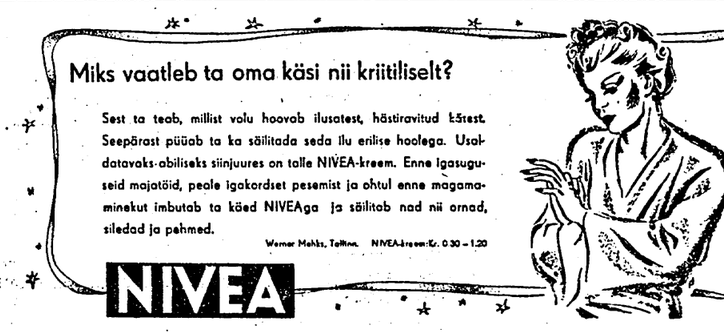
ühendatud valitsuse moodustamist.

Nagu kuuldub, olevat peaminister Hanssonile ülesandeks tehtud astuda ühendusse teiste erakondadega. Talupoegade erakonna eilsel koosolekul luges erakonna sekretär ette hulga resolutsioone maalt, milledes nõutakse erakonna poliitika muutmist. Põllutööminister Bramstorp olevat sellest täiesti üllatatud olnud. „Dagen kõneleb

eelseisvast valitsuse ümberm tamisest

ja seletab, et talupoegade erak purustanud koalitsiooni.

Stokholm, 28. 9. (ETA) (DNB vägede ülemjuhataja kindralleitnant litsuselt nõudnud 3—4 miljoni krooni musrelvade valmistamiseks. Sõjaväge taja vihjab selle juures kogemustele, Poola sõjakäigul soomusrelvadega.



Viimaseid telegramme täna hommikul

Vene-Saksa poliitilised ja majanduslikud suhted süvendamisele

Stalin einel, mis anti von Ribbentropi auks

Moskva, 29. 9. (ETA) (DNB) Eile kell 19 anti Kremlis eine, mis korraldati Nõuk. Liidu väliskomissari Molotovi poolt Saksa välisministri von Ribbentropi auks.

Nõuk. Vene poolt võtsid teiste seas osa Stalin,

sõjakomissar Vorošilov, väliskomissari asetäitja Potjomkin, Nõuk. Vene suursaadik Berliinis Škvartsev ja Nõuk. Vene kaubanduslik esindaja Berliinis Barbarin. Saksa poolt võtsid teiste seas osa Saksa suursaadik Moskvas krahv von der Schulenburg, Danzigi ringkonnajuht Forster ja teised. Reas lauakõnedes väljendati mõlemalt poolt soovi

süvendada ja välja kujundada poliitilisi ja majanduslikke suhteid Saksamaa ja Nõuk. Liidu vahel.

Moskva, 29. 9. (ETA) (DNB) Pärast banketti Kremlis külastas Saksa välisminister balletietendust ooperis. Kohe pärast kesköö jatkatakse Kremlis läbirääkimisi.

Prantslased võtsid vange

Pariis, 29. 9. (ETA) (Havas) Neljapäeva õhtul avaldati järgmine teadaanne: Moseli jõest kohe idapool meie väed on sooritanud kohaliku rünnaku, mis on arenenud soodsalt. Meie oleme saanud vange.

Uus Rumeenia valitsus senistest ministritest

Bukarest, 29. 9. (ETA) (Havas) Uues valitsuses jäävad kõik endised ministrid oma kohtadele. Ottesco saab vaid siseministriks kindral Marinesco asemel, kes saab politseiministriks, milline koht loodi hiljuti. Kindral Argeseano valitsus kestis seitse päeva.

Mis edasi?

Kuuldusi rahuvõimalustest

Üleeilsed Berliini lehed toovad rea artikleid, milles üksmeelselt väljendatakse mõtet, et edasine sõja jatkamine oleks suurim mõttetus. Saksa lehtede kirjutustes rõhutatakse üksmeelselt, et pärast Poola probleemi lahendamist, mis on juba sündinud, pole Saksamaal enam mingisuguseid territoriaalseid nõudmisi, eriti mis puutub läänerriikidesse. „Kõik, mida Saksamaa soovis," — kirjutab 27. septembri „Völkischer Beobachter" — „on ta juba saavutanud. Milleks siis veel edasine verevalamine?"

Tuleb ka märkida, et Saksa ajakirjandus märgib tähelepanelikult Mussolini katseid sõja likvideerimiseks. Lehed mainivad Itaaliat kui erapooletute riikide eeskuju, kes kõigi jõududega võitleb sõja vastu. Ometi ei paista Saksa lehtede artiklitest optimismi, nagu oleks oodata Inglis- ja Prantsusmaa nõustumist rahuks.

Rootsi lehed omalt poolt teevad oletuse, et pärast seda, kui von Ribbentrop saabub tagasi Moskvast, kus praegu käivad ajaloolised läbirääkimised, mille tähtsust saab ehk võrelda ainult omaaegse Versailles'i rahukonverentsiga, — pärast seda andvat Hitler teada Saksamaa seisukohad Euroopa probleemide suhtes.

Millised need seisukohad oleksid, selle üle ei oldavat veel selgusel. Ühed Berliini ringkonnad oletavat, et Hitler esinevat ettepanekuga rahu sõlmimiseks. Teiste oletuste järele Saksamaa küll panevat ette sõlmida rahu, kuid seda võivat saata kategooriline nõudmine blokaadi lõpetamiseks. Selle nõudmise tagasilükkamine oleks signaaliks maailma ajaloos enneolematule lahingule, milleks käivad palavlikud ettevalmistused nii Siegfried-liinil kui ka Maginot'liinil. On veel kolmaski võimalus — Saksa-Nõukogude koostöö tihenemine seevõrra, taks sõja käiku.

Need viimased on Rootsi lehtede ennustused.

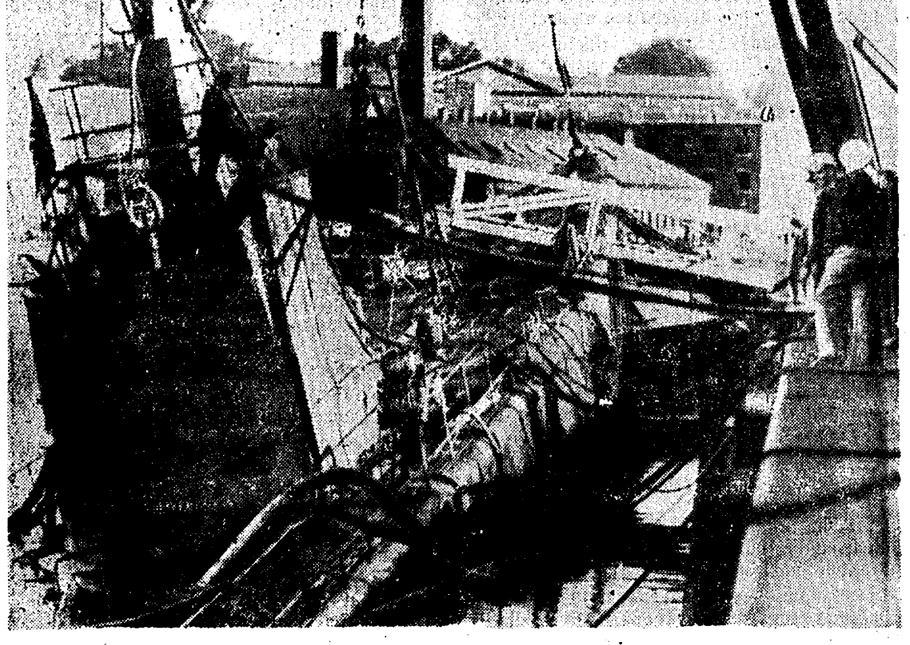
*

Muide — sõjategevusest Läänes: Näib, et see viimasel nädalal on tensiivsemaks nii kindlustusliinide va kui ka õhus ja merel. Frondil enes kõigepealt lakkamatus vastastikuses mis juba kippuvat ületama maailmasõ ge suuremaid terastulerahe-hooge Ve mujal. Sellega kaasas käivad ka ial — esialgu küll kohaliku iseloomuga, „sisse võtta" strateegiliselt tähtsaid ine. Kõik see iseenesest juba jätab sündmuste ettevalmistami

Eriti elavaks on aga läinud s õhus, ulatudes sellisena me juba mainisime Saksa õhujõudude rü eskaadrile avamerel. Veel tänaseni kumb pool seal võib end lugeda võ raadiosaated küll kutsusid Inglise vastama, et kus on lennukite-emalaev — andes seega mõista, nagu oleks vastiku suurimaid üksusi hävitatud. omalt poolt vastasid, et „Royal Ark tamatult oma baasis — ja on valmi tele peatselt „näitama"...

On aga fakt, et sakslased peale Briti sõjalaevastikule teostatud õhuri kendamas oma lennuväge edasistek Briti laevastiku ja koguni koduvete v leme täna toodud telegrammidest, et kadrill on juba haaranud Inglismaa hel (!) asetseva Man'i saare lähiko gelikult Inglismaa tagalasse nanud üht Briti rasket ristlejat. Sõ kuuleme veel teistestki sellistest ül kedest.

Teiselt poolt on jälle Briti lennuj mas osa lahingutegevusest Prantsuse-



„Squalus" tõsteti üles *Pärast suuri pingutusi läks ameeriklastel korda tõsta üles 1.500-tonnine allveelaev „Squalus", mis 113 päeva tagasi vajus põhja. Pildil: ülestõstetud „Squalus" Portsmouthi sadamas.*

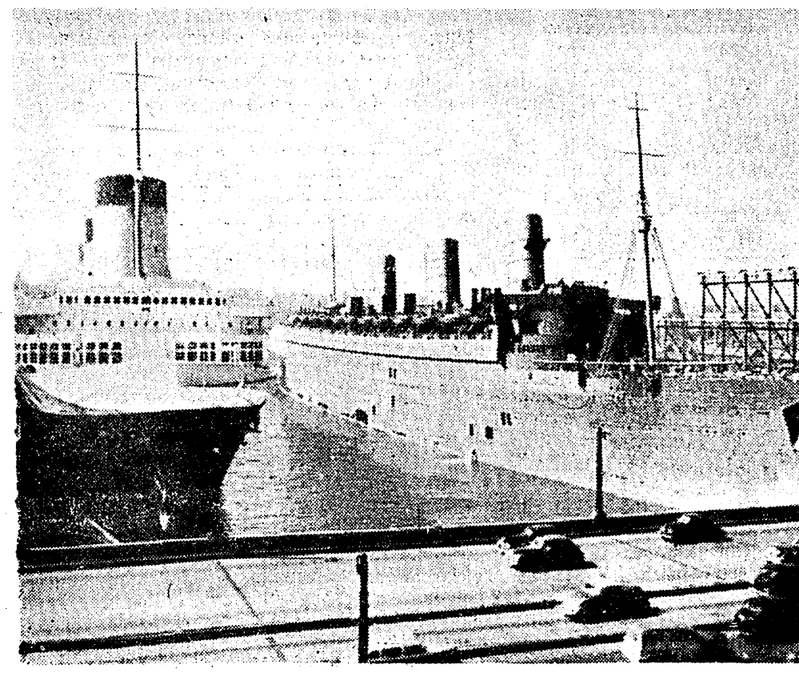
Hiina jälgib

Jaapani-USA suhete arenemist

London, 28. 9. (ETA) (Havas) Jaapani admirali Nomura, kes varem asus ametlikul kohal Ühendriikides, nimetamise puhul Jaapani välisministriks jälgitakse Hiinas suurima huviga suhete arenemist Ühendriikide ja Jaapani vahel. Hiina ringkonnad ei usu, et Ühendriigid muudaksid oma poliitikat Jaapani suhtes, kuna Jaapan taotleb täielist domineerimist Hiinas ja kolmandate riikide väljalülitamist Kaug-Idasf.

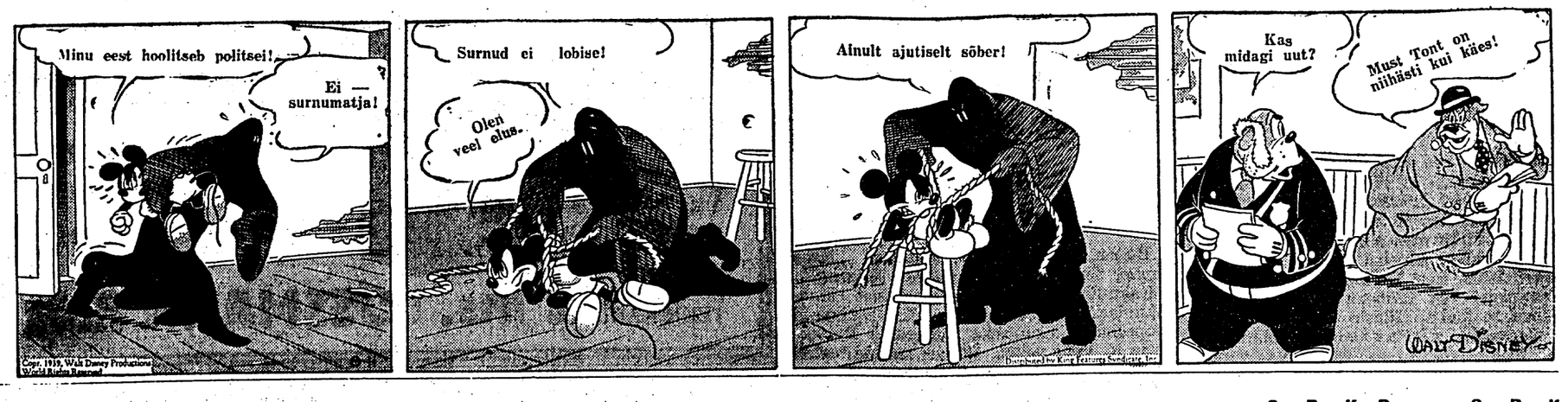
Mäetipp varises alla

Jubeda elamuse osaliseks said hiljuti Triesti mägironijad Comici ja Brovedani. Nad olid parajasti tagasiteel Punta Fiammesi mäetipult Dolomiitides ja laskusid järsult seljakult alla. Olles jõudnud umbes keskteele, kuulsid nad äkki oma peade kohal hirmsat mürinat. Pomagagnoni mäetipp lõhkes, wõttis hiigelleh wiku kuju ja kukkus lõpuks tõrwulukustawa müriname alla. Mõlemad alpinistid pääsesid wiimsel sekundil taljuuuki taha. Kiwi- ja krunsapuru-hulgad sadasid juba järgmisel silmapilgul neist mööda jõgawuse. Mehed on kuulsad ja hulljulged mägironijad, aga nii lähedal surmale ei ole nad end weel iial tunnud olewat Teesjugused mäetipu allawariisemise nähted on ta äärmiselt haruldased, wiimast wõidi umbes 100 aastat tagasi tähele panna.



Hiigellaevad seisavad. *New Yorgi sadamas seisavad praegu kõrvuti kaks prantslaste „Normandie" ja inglaste „Queen Mary", sõja tõttu ei riskeeri liikuda. Laevade meeskonnad on toimetatud kodumaale.*

„Surnud ei lobise!“



Mööbliriideid,
vaipu, põrandariideid, aknakardinaid, ukse-eesriideid, kardinahoidjaid, jalamatte jne.
soovitab odavasti
M. KABAL'i riidekauplus
Tallinn, V. Karja 7. Telef. 444-01.

Klassiloterii loosimiselt

Preemiamiljon läks Mõisaküla

Neli abielunaist võitis 13.000 krooni. — 1000-kroonised jäid kõik Tallinna

Võitude väljamaksmine algab 3. oktoobril

9. klassiloterii esimene eelloosimine lõppes eile keskpäeval pärast seda, kui loosirattast oli võetud välja viimne võidusedel. Eilse loosimispäeva „naelaks“ osutus 13.000-kroonine preemiavõit, mis selgus kella pool 11 paigu. 3000-kroonine võit kui viimase loosimispäeva suurim, millele loosimismääruste kohaselt arvatakse juure 10.000-kroonine preemia, langes sinisele piletile 26.634, mis on realiseeritud Mõisaküla postkontorist.

Nagu telefonilisel järelepärimisel postkontori ülemalt N. Päsmelilt selgus, on preemiavõit, samuti nagu eelmise päeva peavõitki, sattunud naiskodanikest koosnevale neljaliikmelisele kollektiivile. Kollektiivi liikmed on kõik Mõisaküla linnas tuntud isiksused, perekonnainimesed ja varanduslikult enam-vähem juba kindlustatud. Kollektiivi organiseerijaks on pr. Hilda Pärna, kelle abikaasa töötab Mõisaküla raudteetehastes lukusepana. Teised kollektiivi liikmed on prouad Marie Järve, Kuuse ja Põllumäe. Pr. Järve on majaomanik. Tema majas elab ka Pärnade abielupaar. Pr. Kuuse abikaasa on raudtee teemeistriks. Neil on kaks maja. Pr. Põllumäe abikaasa on tööl samuti raudteetehastes. Nad ehitavad parajasti endale maja Kilingi-Nõmmel. Pärnad ja Põllumäed on juba vanemad abieluinimesed. Üks laps on vaid Pärnadel. Teistel lapsi ei ole.

Eilsed suuremad võidud

13.000 krooni — 26.634, sinine
1.000 krooni — 43.994, kollane
1.000 krooni — 4.525, roheline
1.000 krooni — 51.503, kollane
1.000 krooni — 40.389, punane
1.000 krooni — 53.708, kollane
500 krooni — 50.167, kollane
500 krooni — 20.036, roheline
500 krooni — 33.060, roheline
500 krooni — 9.372, sinine
500 krooni — 38.603, kollane
500 krooni — 16.524, sinine

Klassiloteriil Mõisaküla kollektiiv on mänginud juba pikemat aega. Preemiamiljoni toonud pilet oli nende käes aga esmakordselt. Varem see pilet kuulus ühele kohalikule kaupmehele Tischlerile, kes võidupileti jättis vabaks ja seega ka miljoni hülgas. Nagu selgub, on kollektiivi liikmed-abielunaised klassiloteriil ühiselt mänginud meeste teadmata. Seda suurem on nüüd rõõm neis perekondades.

Peale preemiavõidu eilsel loosimisel suuri võite ei olnud. Need ilmusid loosirattast juba eelmisel päeval.

Eilsel loosimisel kõik viis 1000-kroonist võitu jäid Tallinna, suurendades omalt poolt pealinna pikka võitudeseeriat sel loosimisel. Kollane pilet 43.994 on müüdud „Estika“ kaubamajast, roheline 4525 keskmüügikohast pooleks kahele ostjale Tallinnas Liivalaia rajoonis ja Nõmmel Hiiu ümbruses, kollane 51503 Tallinna kaitseliidu maleva staabist, punane 40389 peapostkontorist ja kollane 53.708 R. Muremaa poolt majandusministeeriumist.

500-kroonised võidud jagunesid rohkem üle maa. Kollane 50.167 läks Rakvere postkontori kaudu, roheline 20.036 kaitseliidu Tallinna malevast, roheline 33.060 tubakakauplusest „Osman“, sinine 9372 kaitseliidu Tartu malevast, kollane 38.603 peapostkontorist ja sinine 16524 August Telmeti poolt, kes on kitsaroopalisel raudteel palgamaksjaks.

Seega on sedapuhku võidud jagatud. Pealinn on olnud soosikuks, kuid preemiavõidu sattudes Mõisaküllа, kuhu hulgal ajal suuremaid võite ei ole läinud, on „õiglus“ jälle jalule seatud.

Seekordse loosimise võitude väljamaksmisega tehakse algust keskmüügikohas riigi trükikojas 3. oktoobril, teistes müügikohtades üle rigi 4. oktoobril. Samal ajal algab ka piletite ümbervahetamine osavõtuks järgnevast eelloosimisest, mis plaanikohaselt toimub 2. ja 3. novembril, seega juba kuu aja pärast.

	S.	R.	K.	P.		S.	R.	K.	P.		S.	R.	K.	P.		S.	R.	K.	P.		S.	R.	K.	P.
52	5	5	5	5	3192	5	10	5	5	6609	10	5	5	5	9932	5	5	5	5	12172	5	5	5	5	15780	5	10	5	5
185	5	5	5	5	3290	5	10	5	5	6743	5	5	5	5	9991	10	5	10	5	12236	10	5	5	5	15816	10	5	5	5
273	10	5	5	5	3336	10	5	5	10	6759	5	10	5	100	10102	5	5	5	5	12243	10	5	5	5	15857	5	5	10	5
389	5	5	5	10	3350	5	10	5	20	6950	5	5	20	10	10227	5	10	5	5	12310	10	10	10	5	15955	10	10	5	5
476	10	5	5	5	3458	5	5	20	5	7080	5	5	10	5	10293	5	5	5	5	12520	10	5	5	5	16038	5	5	5	5
666	5	10	5	5	3531	5	10	5	5	7849	10	5	5	20	10379	5	5	5	5	12794	5	5	5	5	16064	5	5	100	10
715	20	5	5	5	3536	5	5	5	5	7894	5	5	10	5	10385	5	20	5	5	12985	5	5	5	10	16216	10	5	5	5
777	10	5	5	5	3738	5	5	5	5	8022	5	10	5	5	10467	5	5	5	10	13162	5	10	5	5	16229	5	10	5	10
817	5	5	5	5	3803	5	5	5	5	8025	100	5	5	10	10589	5	10	5	5	13187	5	10	5	5	16403	5	5	10	5
1048	5	5	5	5	4318	5	10	5	10	8281	5	5	5	5	10656	5	5	5	10	13212	10	10	5	5	16477	5	5	5	10
1193	5	5	5	5	4363	5	5	5	20	8336	5	10	5	5	10673	5	5	10	5	13323	10	200	5	5	16524	500	5	5	5
1324	5	5	5	10	4444	5	5	10	5	8339	5	10	5	10	10761	5	5	5	5	13482	5	5	5	5	16650	10	5	5	5
1470	5	5	5	5	4525	10	1000	5	20	8455	5	10	5	5	10804	5	5	5	5	13552	5	5	5	5	16807	5	5	5	5
1531	5	10	10	5	4603	5	5	10	5	8510	5	10	5	5	10881	5	5	5	5	13620	5	5	5	10	16810	10	5	5	5
1565	5	5	5	5	4608	5	5	10	5	8685	5	5	10	10	10977	5	5	10	5	13662	5	5	5	5	16968	5	5	5	10
1735	5	5	5	5	4786	5	5	5	5	8829	5	10	5	5	11021	5	5	5	5	13798	5	5	5	5	17043	5	5	10	10
1784	5	10	20	10	4843	5	10	5	10	8872	5	10	5	10	11071	5	5	5	5	13811	5	5	10	5	17120	5	10	10	20
1952	5	5	10	5	4902	10	5	5	5	9096	10	5	5	5	11192	5	10	5	5	13851	5	5	5	5	17341	5	5	5	10
2026	5	5	10	10	4950	5	10	10	5	9111	5	10	10	5	11246	20	5	5	10	13900	10	5	10	20	17355	10	5	5	5
2225	10	5	5	5	4966	5	5	5	5	9183	5	5	5	5	11334	10	5	5	5	14012	5	10	5	10	17380	5	5	5	5
2245	5	5	5	5	5006	5	5	10	5	9286	5	5	5	5	11352	5	10	20	10	14240	5	5	5	5	17582	5	5	5	5
2263	5	5	5	5	5149	5	5	5	5	9346	5	5	10	5	11390	5	10	5	10	14530	10	5	5	5	17732	5	10	5	5
2333	5	20	5	10	5150	5	20	5	5	9372	500	5	5	5	11397	5	10	5	5	14641	5	5	5	5	17737	10	5	5	5
2550	5	5	5	200	5165	5	10	5	5	9400	5	100	10	10	11465	5	10	5	10	14983	5	10	5	10	17929	5	5	5	5
2617	10	5	5	5	5314	5	5	5	5	9421	5	5	5	5	11509	5	5	5	10	15239	20	5	10	5	17969	5	10	5	10
2621	5	10	5	5	5361	5	20	10	5	9426	5	10	10	5	11515	5	5	5	5	15285	5	5	5	5	18067	5	5	10	5
2622	5	5	5	5	5445	5	5	5	5	9434	5	10	5	10	11568	5	5	10	5	15295	5	5	10	5	18258	5	5	10	5
2758	5	5	5	5	5535	5	10	5	5	9476	5	5	5	5	11668	5	5	10	5	15297	5	5	5	5	18376	5	5	5	5
2921	5	10	5	10	5683	5	10	5	10	9748	5	5	5	10	11752	5	5	5	5	15399	5	5	10	10	18466	5	5	5	5
2925	5	5	5	5	5786	5	5	5	5	9766	5	5	5	5	11887	5	5	5	5	15444	5	5	5	5	18512	10	5	5	5
2964	5	10	5	5	5831	10	5	10	5	9775	10	5	5	5	11888	10	10	5	5	15536	10	10	5	5	18533	5	5	5	10
2971	5	5	10	5	5939	5	5	5	5	9782	5	5	10	10	11994	20	5	5	5	15618	10	5	5	5	18693	5	5	5	10
2973	5	10	5	5	6269	20	5	5	10	9874	5	5	10	5	12044	5	5	5	10	15639	10	5	5	5	18801	5	5	5	5
3072	5	5	10	5	6586	5	5	5	5	9910	100	5	10	5	12050	10	5	10	5	15642	5	5	5	5	18992	5	5	10	10

	S.	R.	K.	P.		S.	R.	K.	P.		S.	R.	K.	P.		S.	R.	K.	P.		S.	R.	K.	P.
19151	5	5	5	10	27205	5	200	5	10	35020	5	5	5	5	44962	10	5	5		52706	5	5	5	5
19370	5	5	5	5	27229	5	5	5	5	35206	5	10	5	20	44983	5	5	5		52710	5	5	5	5
19436	5	5	10	10	27426	5	5	10	5	35374	5	5	5	5	45043	5	10	10		52722	5	5	5	5
19442	200	5	5	10	27556	5	5	5	5	35386	5	5	5	5	45099	5	5	5		52724	5	5	5	5
19469	10	5	5	10	27559	10	5	5	5	35536	5	5	5	5	45323	5	5	5		52726	5	5	5	5
19511	5	5	5	5	27590	200	5	5	10	35595	5	5	20	10	45362	5	5	5		52728	5	5	5	5
19634	5	5	10	5	27688	5	5	5	5	35729	10	5	5	10	45561	5	5	5		52730	5	5	5	5
19695	10	5	5	5	27859	5	5	5	5	35918	5	5	5	5	45615	5	5	5	1	52732	5	5	5	5
19710	5	5	5	5	28021	10	5	5	5	35958	5	5	5	5	45679	20	5	5		52734	5	5	5	5
19782	20	10	5	10	28145	5	5	10	5	36152	5	5	5	5	45760	5	5	5		52736	5	5	5	5
20036	5	500	5	10	28190	5	10	5	5	36491	5	5	5	5	45796	5	5	5		52738	5	5	5	5
20071	5	5	10	5	28708	5	10	5	5	36555	5	5	5	5	45934	5	5	5		52740	5	5	5	5
20095	5	5	5	10	28728	5	5	5	5	36600	5	5	5	5	46072	5	5	10		52742	5	5	5	5
20129	10	5	5	10	28774	5	5	10	5	36630	5	5	5	10	46159	5	20	10		52744	5	5	5	5
20244	10	5	10	5	28799	10	10	10	10	36714	10	5	5	5	46169	5	5	5		52746	5	5	5	5
20423	5	5	5	10	28846	5	5	5	5	36767	5	5	5	5	46287	5	20	10	1	52748	5	5	5	5
20486	5	5	20	10	28917	5	5	5	5	36792	5	5	5	5	46323	10	5	10		52750	5	5	5	5
20642	10	5	10	5	28983	5	10	5	10	36868	10	5	10	5	46385	5	5	10		52752	5	5	5	5
20634	10	5	10	5	29090	5	5	5	10	36927	5	5	20	5	46650	5	5	5	2	52754	5	5	5	5
20712	5	5	5	5	29124	5	5	5	10	37097	5	5	5	10	46718	5	5	5		52756	5	5	5	5
20853	5	5	10	5	29127	5	5	5	5	37433	5	5	5	5	46944	5	5	5		52758	5	5	5	5
20826	5	10	100	5	29132	5	10	5	5	37443	5	5	200	5	47219	5	10	5		52760	5	5	5	5
20940	5	20	10	20	29144	5	5	5	5	37481	5	5	5	5	47240	10	5	5		52762	5	5	5	5
20977	5	5	10	5	29179	5	5	5	5	37525	5	5	5	5	47564	5	5	5		52764	5	5	5	5
20981	5	5	5	5	29233	10	5	5	5	37543	5	5	5	5	47649	20	10	10		52766	5	5	5	5
21198	5	5	5	5	29388	5	5	5	5	37547	5	20	5	5	47849	5	10	100		52768	5	5	5	5
21228	5	10	100	5	29472	10	10	5	5	37606	10	10	5	5	47872	5	5	20		52770	5	5	5	5
21512	5	5	10	10	29602	5	5	5	5	37649	10	5	5	5	47913	5	5	5		52772	5	5	5	5
21576	5	5	5	5	29700	5	5	10	5	37657	5	5	5	5	48007	5	5	10		52774	5	5	5	5
21590	5	5	5	10	29749	5	5	5	5	37738	5	10	10	10	48140	10	5	5		52776	5	5	5	5
21953	10	5	20	10	29919	5	5	5	10	37796	5	5	5	5	48314	10	5	10		52778	5	5	5	5
22043	5	5	10	5	29978	5	5	5	5	37921	5	5	10	5	48538	5	5	10		52780	5	5	5	5
22103	5	5	5	5	30128	5	10	5	5	38175	5	10	5	5	48549	5	5	10		52782	5	5	5	5
22226	5	5	5	5	30179	5	5	10	5	38312	5	5	5	5	48660	5	5	5		52784	5	5	5	5
22336	5	20	5	5	30271	5	5	5	5	38342	10	5	5	5	48665	5	5	5		52786	5	5	5	5
22384	5	5	10	5	30316	5	5	5	10	38352	5	5	5	5	48749	5	5	5		52788	5	5	5	5
22448	5	10	10	5	30427	10	5	5	5	38392	5	10	5	5	48787	5	5	10		52790	5	5	5	5
22492	5	5	5	5	30728	5	5	5	5	38603	5	5	500	10	48799	10	10	5		52792	5	5	5	5
22875	5	5	5	5	30729	5	5	5	5	38810	10	5	5	5	48845	10	5	5		52794	5	5	5	5
23045	5	5	5	5	30871	5	5	5	5	38872	5	5	5	5	48848	5	5	5		52796	5	5	5	5
23080	5	5	5	5	31095	5	5	5	5	39005	5	100	5	5	48892	5	5	5		52798	5	5	5	5
23094	20	5	5	5	31137	5	5	10	5	39134	10	5	5	5	49100	5	5	10		52800	5	5	5	5
23150	5	5	5	10	31169	5	5	5	10	39150	10	10	5	5	49283	10	10	5		52802	5	5	5	5
23335	10	5	100	5	31196	5	10	5	5	39153	5	5	5	5	49391	10	5	5		52804	5	5	5	5
23394	5	5	10	5	31407	5	5	5	10	39186	5	5	5	5	49396	5	10	20		52806	5	5	5	5
23421	5	5	5	5	31428	5	5	5	5	39284	5	5	5	5	49470	5	5	10		52808	5	5	5	5
23687	5	5	5	10	31496	10	5	5	5	39289	5	5	10	5	49537	5	5	5		52810	5	5	5	5
23721	5	5	5	10	31524	5	5	5	5	39465	20	5	5	5	49560	5	5	5		52812	5	5	5	5
23814	5	5	10	5	31575	5	5	5	5	39517	5	10	5	5	49599	5	5	5		52814	5	5	5	5
23894	5	20	5	10	31676	20	5	5	5	39576	5	20	5	5	49650	5	5	5		52816	5	5	5	5
23983	5	5	5	5	31697	5	5	5	5	39679	10	5	5	5	49679	10	10	5		52818	5	5	5	5
24089	5	5	5	5	31752	10	5	5	5	39894	5	5	5	5	49830	10	5	20		52820	5	5	5	5
24141	5	20	5	10	31867	10	5	10	5	40004	5	5	5	5	49851	5	10	5		52822	5	5	5	5
24243	5	20	5	5	31872	5	5	10	5	40023	5	5	5	5	50007	5	5	5		52824	5	5	5	5
24361	5	5	5	5	31880	5	5	5	5	40069	5	10	5	5	50064	5	5	5		52826	5	5	5	5
24433	5	5	5	10	31956	5	5	10	5	40088	5	5	10	5	50091	10	10	5		52828	5	5	5	5
24486	5	20	5	5	31979	5	10	5	10	40228	5	5	10	5	50165	5	10	10		52830	5	5	5	5
24562	10	5	5	5	32135	5	5	5	5	40289	10	10	5	1000	50167	5	5	500		52832	5	5	5	5
24564	10	10	5	5	32243	20	5	5	5	40404	10	5	10	5	50206	5	5	20		52834	5	5	5	5
24588	10	5	10	10	32323	5	5	10	5	40423	5	10	5	5	50530	5	5	5		52836	5	5	5	5
24620	5	5	5	5	32407	10	5	5	10	40425	5	5	5	5	50664	5	5	5		52838	5	5	5	5
24623	5	5	5	10	32540	5	5	5	5	40480	5	5	5	5	50883	5	10	10		52840	5	5	5	5
24720	5	10	10	5	32572	5	5	5	5	40505	5	10	10	10	50967	5	5	5		52842	5	5	5	5
24842	5	5	5	5	32842	5	5	5	5	40579	5	10	5	5	50970	5	10	10		52844	5	5	5	5
24857	10	5	10	5	32851	5	5	10	10	40599	5	5	5	5	50983	5	5	5		52846	5	5	5	5
24862	5	100	5	5	32874	5	5	5	10	40750	5	5	5	5	50988	10	5	5		52848	5	5	5	5
24908	10	10	5	5	32885	10	5	10	5	40785	5	5	10	5	51010	5	10	10		52850	5	5	5	5
24927	5	5	5	5	32908	5	20	5	5	40864	20	5	5	5	51047	5	5	5		52852	5	5	5	5
24983	5	20	5	10	33026	10	5	5	10	40987	5	5	5	10	51059	5	5	5		52854	5	5	5	5
24994	5	5	10	5	33060	5	500	5	5	41127	5	5	5	10	51152	5	5	10		52856	5	5	5	5
25033	5	5	5	5	33219	5	10	5	5	41266	10	5	5	5	51226	5	5	5		52858	5	5	5	5
25051	5	10	10	5	33245	10	5	5	10	41357	5	5	5	10	51269	5	10	20		52860	5	5	5	5
25431	20	5	5	5	33389	5	5	5	5	41559	10	5	5	10	51303	5	10	5		52862	5	5	5	5
25495	5	5	5	10	33538	5	5	5	5	41747	5	10	5	5	51503	5	5	1000		52864	5	5	5	5
25692	5	5	10	10	33620	5	10	5	5	41960	10	5	5	5	51993	5	5	5		52866	5	5	5	5
25718	10	5	10	5	33781	10	5	5	5	42229	5	5	5	10	52065	5	5	5		52868	5	5	5	5
25722	5	5	5	5	33832	5	10	5	5	42240	10	5	5	10	52326	5	20	5		52870	5	5	5	5
25873	5	5	5	10	33910	10	5	5	5	42420	5	5	5	5	52352	10	5	5		52872	5	5	5	5
25985	5	5	5	5	33965	5	10	20	5	42493	5	5	10	5	52524	5	5	5		52874	5	5	5	5
26005	5	5	5	5	34199	10	5	5	5	42587	5	5	5	5	52538	5	5	5		52876	5	5	5	5
26034	5	5	5	5	34217	20	10	5	20	42667	5	10	5	5	52802	5	5	5		52878	5	5	5	5
26065	5	5	5	5	34220	5	5	5	5	42863	5	5	5	5	52905	5	5	5		52880	5	5	5	5
26548	5	5	5	5	34271	5	5	10	5	42909	5	5	5	5	53261	5	5	10		52882	5	5	5	5
26603	5	5	5	5	34292	5	5	5	5	42918	20	5	5	5	53338	5	5	5		52884	5	5	5	5
26634	3000	5	5	5	34471	5	5	5	5	43050	10	5	5	5	53371	5	5	5		52886	5	5	5	5
26698	5	5	200	5	34524	5	5	10	5	43215	5	5	5	5	53391	10	5	5		52888	5	5	5	5
26718	5	5	5	5	34772	5	5	5	5	43258	10	5	5	5	53452	5	10	5		52890	5	5	5	5
26796	5	5	5	5	34859	10	5	5	10	43279	5	5	200	5	53474	5	5	5		52892	5	5	5	5
27032	5	10	5	10	34933	5

Modlini kindlus alistub

Eile enne lõunat nõustus Modlini komandant kindluse üleandmisega. — Sakslased võtsid vangi veel ühe armeejuhi, ühe piirikorpuse juhi ja kaks diviisikomandöri koos staapidega

Sakslased ületasid demarkatsioonijoone

Berliin, 28. 9. (ETA) (DNB) Sõjavägede ülemjuhatus teatab: Idas meie väeosad on läinud kavakindlalt üledemarkatsioonijoone. Eile teatatud võitlusis lõunatiival Sani jõest ida pool vangistati üldse 500 ohvitseri ja 6000 sõdurit. Peale juba teatatud Poola 41. diviisi langesid meie kätte üks armeejuht. ühe piirikorpuse juht ja 7. ja 39. diviisi komandörid koos oma staapidega. Varssavi, mis eile alistus tingimusteta, okupeeritakse pärast hädavajaliste ettevalmistuste lõpetamist arvatavasti 29. septembril. Täna ennelõunal nõustus ka Modlini komandant kindluse üleandmisega.

Berliin, 28. 9. (ETA) (DNB) Saksa ajakirjanduse poolt rõhutatakse eriti Varssavi tingimusteta allaandmise tähtsust. Nii kirjutab „Berliner Börsenzeitung": Võitlus Varssavi pärast oli

eriti dramaatiline episood viimaste nädalate sõjasündmustes.

See ei olnud määrava tähtsusega sõjakäigule enesele, mis oli otsustatud juba siis, kui Radomi ja Kutno juures hulk Poola diviise lootusetult ümber piirati, kui Brest-Litovsk langes ja Saksa lõunaarmee vastupandamatu hooga vallutas Galiitsia. Varssavi ja tema kaitsmise tähendus asub teisal. Siin oli Poola poolt tehtud katset, kasutades nii vastumeelset abinõu nagu elanikkonna ässitamist relvastatud vastupanule, muuta linna ja tema kaitset tugevaks propaganda abinõuks Saksamaa vastu.

„Völkischer Beobachter" kirjutab: Võib-olla tohime juba allaandmises näha sammu tagasipöördumisele, arusaamise algust, et pealinn ja kogu maa olid juhitud vastutustundetu juhtkonna poolt õnnetuse teele. Siis võib Varssavi-päev ka

Poola rahvale saada uue tee lähtepunktiks.

Meile on ta meie asja õigluse sümboliks, murdmata usu kinnituseks, millega Suur-Saksamaa järgneb juhi lipule.

Göringi päevakäsk õhujõududele

„...seome nüüd pärast saavutatud võitu kiivri tugevamini pähe"

Õhujõudude peakorter, 28. 9. (ETA). (DNB). Varssavi alistumise päeva puhul on feldmarssal Göring annud õhujõududele päevakäsu, milles seisab: „Poola sõjavägi, kellele Inglise suurusehullustuse poolt sai määratud ülesandeks marssida kuni Berliinini, on mõne päeva jooksul purustatud. Temaga pidid kaasa minema Poola õhujõud. Välkkiirelt on Saksa mõõk tegevusse asunud. Olen uhke, et Saksa õhujõud selle edusammu juures on otsustavalt kaasa aidanud. Oma otsustava vaheleastumise tõttu on ta esimesest päevast peale valitsenud vaenulist õhuruumi. Ühelgi Poola lennukil ei läinud korda lennata Saksa territooriumile. Võrratus võidukäigus on õhujõud hävitanud vastase, kes kutsus Suur-Saksamaa välja reetlikus kergemeelsuses. Saksa kaitsejõu saavutused on ainulaadsed ajaloos. Õhujõudude koosseisu kuuluvad lendurid on surma kartmata tõendanud, et nad on vana Saksa sõdurivaimu lipukandjad ja ühtlasi ka kõiki takistusi võitva rahvussotsialistliku võitluse idee kandjad. Aupaklikus leinas, kuid ka õilsas uhkuses kummardume nende ohvrite ees, mida õhujõud pidid tooma. Saksa sõduri kombel seome nüüd pärast saavutatud võitu kiivri tugevamini pähe. Millised ülesanded meid ka oodata võiksid, milliseid käske meie juht meile ka annab: edasi, meie igavese Saksamaa eest".

Kaunases maandus Poola lennuk

Kaunas, 28. 9. (ETA) (DNB). Nagu Leedu telegraafiagentuur teatab, maandus üks Poola sõjaväelennuk kolmapäeval Kaunases. Lennuki meeskond, neli meest, interneeriti ja lennuk võeti Leedu sõjaväevõimude poolt valve alla. Leedus interneeritud Poola sõjaväelaste arv ei ulatu üle kümnetuhande. Poola ohvitserid ja sõdurid on interneeritud koonduslaagrites.

N. Vene väed Ungari piiril

astusid ametlikult ühendusse Ungari sõjaväevõimudega.

Munkacs, 28. 9. (ETA) (Havas). N. Vene väed Poola-Ungari piiril astusid kolmapäeva õhtul esmakordselt ametlikult ühendusse Ungari sõjaväevõimudega. Esimene kokkupuude toimus Lavoczne lähedal, Munkacs-Lavoczne raudteeliini lõpp-peatuses, N. Vene ohvitseride delegatsiooni ja mõnede Ungari ohvitseride vahel. N. Vene delegatsiooni juht kolonel Kutzuk esitles end punaarmee nimel ja informeerisUngari koloneli Kunery't, et tema väd on okupeerinud piiri poola-poolse osa. Kõnelus toimus korrektses õhkkonnas.

108.000 Poola põgenikku Rumeenias.

Bukarest, 28. 9. (ETA) (Reuter). Kuuldub, et paljud Poola valitsuse kõrgemad ametnikud ja paljud teised Poola põgenikud, kes on eriteadlased ja mehaanikud, lahkuvad siit, et sõita Inglismaale. Viimased loodavad, et neid võetakse tööle Briti sõjamoonavabrikuisse. Rumeenia osutab äärmist külalislahkust ja heldust põgenikele, kellede arvu hinnatakse 108.000-ni, kaasa arvatud ka 70.000 sõdurit, kes interneeriti, vastavalt Rumeenia erapooletuspoliitikale. Suur hulk naisi ja lapsi põgenike hulgas, kelledel ei ole mingit vara, on raskeks probleemiks. Rumeenlased loovad mitmesuguseid fonde ja teevad korjandusi põgenike abistamiseks.

Poolakad tapnud sakslasi

Amsterdam, 28. 9. (ETA) (DNB) Nagu siin nüüd teatavaks saab, on poolakad Lubaczowis hukanud 42 sakslast. Bialystoki, Grodno ja Vilno ümbruses on rüüstatud ja süüdatud palju talusid. Kuznica külas on tapetud 23 sakslast. Wasilkowis on leitud 63 sakslase laibad.

Sõda Poola vastu on lõppenud

Lahing Varssavi pärast lõppes juba eile lõunapaigu. — Sakslased pidanud edasi tungima meeter-meetrilt

Varssavis 120.000 sõdurit

Berliin, 28. 9. (ETA) (DNB) Frondilt teatatakse, et lahing Varssavi pärast lõppes juba eile lõunapaigu. Seega tuleb pidada lõppenuks sõda Poola vastu. Viimaste võitluste kohta teatatakse veel, et ööl vastu kolmapäeva Saksa suurtükivägi oli sunnitud veel mitmes kohas tegevusse astuma. Saksa sõdurid pidid ägedais tänavavõitlusis meeter-meetrilt edasi tungima. Kõikjalt tulistati Saksa sõdureid. Jalaväge toetasid suurtükivägi ja lennukid.

Kolmapäeva hommikul teatati vägedele, et on alla kirjutatud linna tingimusteta üleandmisele. Kohe lõpetati tulistamine. Varssavi elanikud kinnitasid, et nad oleksid nõustunud juba ammu alistuma, kuid pealinna juhtivad sõjaväelased tahtsid pidada võitlust kuni viimseni. Kuni viimase päevani seletati neile, et venelased tulevat, et hävitada sakslasi ja et Beck olevat lennanud Londoni, et tuua Inglise abi.

Berliin, 28. 9. (ETA) (DNB) „Deutscher Dienst" kirjutab vägede ülemjuhatuse tänase teadaande kohta muuseas: Reedel on ette nähtud Saksa vägede sissemarssimine kokkuvarisenud Poola riigi pealinna. Oli vajalik kaks päeva, et kokku leppida üleandmise üksikasjade üle. Poola poolt tuli sellest teatada kõikidele väegedele, kellede arvu hinnatakse kokku umbes 120.000 meheni. Neile antakse käsk, kuhu nad peavad relvad maha panema. Varssavi ja Modlini alistumisega on kõrvaldatud viimased vastupanupesad Poola südames.

Varssav rusudes

Viimsed raadioteated

Kesknädalal saatis Varssavi lühilaine jaam kaks järgmist viimast teadet:

„Eile teostasid Saksa väed Visla vasakul kaldal vihase pealetungi. Lahing oli väga raske. Pealinn on muutunud varemeteks ja kogu linn on vahetpidamatu kahuritule all. Veevärk on purustatud juba mõne päeva eest. On purustatud kõik ajaloolised ehitused. Linna katab tolmupilv, mis takistab hingamist. Arvestades tsiviilelanikkonna meeleheitlikku seisukorda, kolossaalseid purustusi, veepuudust ja taudide puhkemise ohtu, pöördus Poola vägede juhatus Varssavis vaenlase poole 24-tunnilise vaherahu sõlmimise ettepanekuga. Ent sellele ei saadud vastust. Tsiviilelanikkonna ja linna raske seisukord sunnib Poola vägedejuhatust arutama otsust, mis annaks võimaluse säästa Varssavi elanikke uutest raskustest ohvritest."

Kaks tundi enne ametlikku teadet Varssavi alistumisest jõudis „Poola ajutine raadiojaam" teatada veel järgmist:

„See on meie viimne raadioteade, jaam vaikib mõneks ajaks. Meile lubati kapitulatsioon austavatel tingimustel. Linn on hirmsas seisukorras. 9 haiglat, täis haavatuid, on purustatud pommitamisel. Varssavis ähvardab puhkeda katku epideemia. Pole ühtki monumenti, ühtki kirikut, mis poleks kas purustatud või vigastatud granaatidest. Jumalaga!"

Varssavi linnapresident major Skarzinski, oma raadio-vastuses Verduni linnapea tervitusele ütles lõpuks veel, et Varssavi tänab Verduni kaastundeavalduse eest. Varssavi linnapresident kiitis kõrget moraali, mis on valitsenud Varssavi elanikkonnas ja garnisonis, ja avaldas lootust, et Varssavi vastupanu on täitnud oma ülesande ja et teda ei unustata.

N. Vene väed jatkavad liikumist

Moskva, 28. 9. (ETA) (TASS) Punaarmee ülemjuhatus teatab: Jatkates 27. septembril liikumist demarkatsioonijoonele, punaarmee osad okupeerisid Grabovo (15 kilomeetrit lääne pool Augustovot), Masovetski, Drogitshini, Krasnostavi, Zavada raudteejaama (10 kilomeetrit Zamostjest lääne pool) Krakovets-Mosciska ja Sianki raudteejama Sani jõe allikate piirkonnas. Jatkus Valge-Vene ja Ukraina lääneosa puhastamine Poola armee jäänustest.

USA tahab müüa relvi,

et just nii jääda erapooletuks

New York, 28. 9. (ETA) (Reuter). Senati väliskomisjoni esimees senaator Pittman kõneles kolmapäeva õhtul raadios. Ameerika ei saa jääda neutraalseks niikaua, kui on kehtimas relvade väljaveokeeld, ütles Pittman. Vastasrindlased väidavad, et relvade müük sõdapidavatele riikidele tähendavat massimõrva. Kas meie samuti ei aita kaasa massimõrvale, kui meie lubame Jaapanisse vedada õli lennukite jaoks ja rauda pommide jaoks? Kui relvade väljaveokeelu tühistamine tuleb kasuks Prantsusmaale ja Suur-Britanniale, siis teiselt poolt ei ole rahvusvahelist seadust, mis takistaks N. Venet ja Itaaliat transporteerimast relvi, laskemoona ja sõjavarustust Saksamaale. Kongressil ei ole kavatsust lubada, et Ühendriigid kistaks Euroopa sõtta. Vastupidi, kongress tahab kõrvaldada iga põhjuse, mis võiks meid sundida kuulutama sõda. Kui mõni valitsus oleks nii rumal, et ta kuulutaks meile sõja, ei teeks see meile mingit paha, kuid põhjustaks võib-olla sellise valitsuse hävinemisele. Meie võidaksime tänu oma majanduslikule ja rahanduslikule võimsusele ja meie imetlusväärsele sõjalaevastikule, ütles Pittman.

*

Washington, 28. 9. (ETA) (Reuter) Senati välisasjade komisjon on 16 häälega 7 vastu

heaks kiitnud uue neutraliteediseaduse eelnõu.

mis näeb muuseas ette relvade väljaveokeelu tühistamise. Eelnõu kiideti heaks pärast kolmetunnilist istungit. Vaidlused eelnõu üle algavad senatis esmaspäeval.

Saksal raskusi Rumeenia petrooleumi saamisel

Bukarest, 28. 9. (ETA) (Reuter) Läbirääkimised Rumeenia valitsuse ja Saksa majandusmissiooni vahel on ikka veel käimas, olles kestnud juba 10 päeva. Kuuldub, et läbirääkimised on tõsiseima iseloomuga, kuna on tekkinud raskusi petrooleumi andmiseks Saksamaale. Õliühingud, kuhu on investeeritud Prantsuse ja Inglise kapitali, ei taha abistada vaenlast, ent Rumeenia püüab sundida neid arvestama uusi olukordi. Sakslased püüavad kiires korras saada Rumeenia nisu Doonau kaudu, andes vastutasuna Rumeeniale relvi ja sõjamoona, peamiselt Böömi- ja Määrimaa protektoraadist.

Vihaseid võitlusi Hiinas

Hiinlaste tähtis võit Kesk-Hiinas

Tšungking, 28 9. (ETA) (Havas) Hiina agentur Central News teatab, et Hiina väed on saavutanud Kiangsi frondil Kesk-Hiinas tähtsa võidu. Hiina väed on tagasi võitnud kõik positsioonid, mis nad olid kaotanud viimaseil päevil Jaapani pealetungi tagajärjel. Seejuures jaapanlased on saanud raskeid kaotusi ja nad on täielikult taganemas. Mis puutub Põhja-Hunani fronti, siis seal on seisukord suurema muutuseta, välja arvatud see, et hiinlased on jaapanlastelt tagasi võitnud mõningad positsioonid pärast vihaseid võitlusi.

Tokio, 28 9. (ETA) (DNB) Domei agentuur teatab, et Jaapani väed on neljapäeva hommikul vallutanud strateegiliselt tähtsa linna Pingkingi Mi jõe ülemjooksul. Jõest lõuna pool on Jaapani väed tunginud juba 20 kilomeetri sügavusse ja on astunud kontakti Kanton-Hankou raudteeliinil edasitungivate vägedega.

Lehm laskis silla õhku...

Brüssel, 28. 9. (ETA) (DNB) Saksa-Luksemburgi piiri ääres Öslingi juures lendas eile õhku Our'i jõe sild. Sild oli Luksemburgi võimude poolt mineeritud kaitse põhjustel. Ent lõhkeained süttisid ootamatult. Plahvatuse põhjus on seotud teatava koomikaga nimelt üks lehm oli astunud kontaktitraati. Aineline kahju ei ole suur.

Saksa ja N. Vene koostöö Poolas. *22. sept. likvideeriti Brest-Litovski Saksa armeekorpuse ülema ja N. Vene brigaadikindrali kui punaarmee esindaja juuresolekul võjevodkonna hoone, millele heisati Saksa sõjalipp. Pildil (vasakul): Saksa sõjalipu heiskamine vojevodkonna hoonele; paremal: Saksa ja N. Vene väeosade ühine möödamarssimine Saksa armeekorpuse ülema ja N. Vene brigaadikindrali eest.*

Inglismaa teostab näljasõ

Saksa välisministeeriumi häälekandja süüdistusi Briti

Berliin, 28. 9. (ETA) (DNB) „Deutsche Diplomatisch-Politische Korrespondenz" käsitleb Briti peaministri Chamberlaini seletust alamkojas, et ministeerium majandussõja jaoks on loodud juba kahe aasta eest kõigi ettevalmistuste tegemiseks, mis võiksid kõigutada Saksamaa majandusstruktuuri. Selle eesmärgi saavutamiseks, kirjutab „Korrespondenz".

teostab Inglismaa täielikku näljasõda.

Ta seab nimelt eluliselt vajalikud esemed oma konterbabandinimekirja, kuigi rahvusvahelise õiguse järele see oleks lubatav ainult siis, kui need ained oleksid määratud Saksa sõjaväe jaoks. Oma vabanduseks seletab Chamberlain, et mereblokaad ei erinevat mingil viisil piiramisest kindlal maal, kus piiravate vägede juhataja ei tuleks kunagi mõttele lasta toiduaineid piiratavasse linna. Kui omaks võtta see seisukoht, siis ei oleks üldse enam „lahtisi linnu", „mittesõjaväelisi eesmärke" ja „sõjast mitteosavõtvat tsiviilelanikkonda". Kui Inglismaa üldse tahab kinni pidada humaansest sõjapidamisest, miks ei pea ta siis silmas tsiviilelanikkonna primitiivseimat õigust enda elu säilitamiseks. Tegelikult on aga selline hiiliv sõjapidamisviis nagu seda on näljasõda

palju ebainimlikum tsiviilelanike suhtes, kui isegi oht, et tsiviilelanikke võiksid juhuslikult tabada aktiivsed sõjaoperatsioonid.

Chamberlain põhjendas vajadust sõda pidada sellega, et Inglismaa ja Prantsusmaa olevat pidanud sõtta astuma, et „end ja maailma vabastada ähvardusest". Ta ei ütle seejuures, millal Saksamaa oleks pärast maailmasõda ähvardanud Inglismaad ja Prantsusmaad sõjaga. Pärast Versailles'd ei ole lakanud Saksa püüded saavutada Inglismaaga ja Prantsusmaaga rahulikku ja isegi sõbralikku vahekorda. Kunagi ei ole Saksamaa poolt neid riike mingil kombel ähvardatud. Ja kui

teatavad teised riigid ei tahtnud loobuda tülist Saksamaaga –

nagu seda kunagi tegi Benesch ja nüüd Poola —, siis peaks Londonis lõpuks saadama teadlikuks sellest, et 1) korrarikkumised Ida-Euroopas joones sellest, et Saksa rahvale ei julgeolekut ja ülesehitustööd, ja 2 scisukorras ka vastu lääneriikide ta oma idapiiridel.

*

Berliin, 28. 9. (ETA) (DNB zeitungi" diplomaatlik kaastöölin suhteid Inglismaaga ja Prantsusma Inglise tülipunkt — Saksa asuma — on Saksa silmis olnud alati võib lahendada vaid rahuliste küsimus, mille lahendamist peetak poolt, oli Inglismaa poolt niikaua kuni võidi säästa üldisest verem rahu veel ainult Saksa endaabiga suhete kohta artikli autor rõhuta

Poolaga on kadunud viim Saksa piiril

ja seega kahe-frondi-seisukorra cl ka territooriumide revideerimis Saksa läänepiiril üks rahvus nime maa vaenlaseks ja teotseb sellek on Saksamaa vastus sellele — lä sõjatahte tõendusena rõhutab arti asja, et Inglismaa juba kahe aast likkuse algust lõi ministeeriumi n mille olemasolu õigustus seisab se

sundida Saksa rahvast n Ja haigustega kapituleeru edasi Inglise kon

Inglismaa tagatised ja protektsioo need on otseselt puudutanud, to liselt naabrite umbusaldusse ja õnnestumisi. Inglismaa oli oma kampaaniaga Ida-Euroopa maali jaks. Inglismaa toob õnnetusi k riikidele, kes näevad endid taba dussõjast ja selle mõjudest.

Rumeenial uus valitsus

Bukarest, 28. 9. (ETA) (DNB) Täna õhtul teostus juba mõne päeva eest oodatud valitsuse ümbermoodustamine. Peaministriks on nimetatud trooninõukogu liige Konstantin Argetojanu, kes veel täna õhtul annab kuningale truudusvande. Ent praegu ei ole veel teada, milliseid ümbermoodustamisi tehakse valitsuses uue peaministri nimetamise tagajärjel. Arvatakse, et tehakse vaid väheseid ümbermoodustamisi.

Uus Rumeenia peaminister Argetojanu on 68 aastat vana. Ta on olnud korduvalt valitsuse liige. Argetojanut peetakse heaks rahanduse ja majanduse asjatundjaks. Tema valitsuse välispoliitika taotleb tõenäoliselt, valju kinnipidamist senisest neutraliteedipoliitikast. Teda peetakse reaalpoliitikuks.

London, 28. 9. (ETA) (Reuter) Londonis asuv Rumeenia saatkond palub kõiki Rumeenia kodanikke, kes viibivad Suur-Britannias ja Põhja-Iirimaal, ja kes kuuluvad Rumeenia sõjaväe reservväelaste hulka, ilmuda esmaspäeva hommikul siinse Rumeenia sõjaväelise atašee ametiruumidesse.

Rumeeniale Briti lennukeid

London, 28. 9. (ETA) (Reuter) Ametlikest ringkonnist teatatakse, et hiljuti lahkus Inglismaalt 14 Blenheimi pommilennukit, et lennata Rumeeniasse. Lennukeid juhtisid Rumeenia lendurid.

Belgias uusi reservväelasi lippude alla

Brüssel, 28. 9. (ETA) (DNB) Ametlikult teatatakse, et 1. oktoobrist alates kutsutakse uusi reservväelasi lippude alla. Siin on tegemist juba lippude alla kutsutud transport- ja sideüksustega, mida täiendatakse.

Põhjariigid korraldavad omavahelist kaubandust

Stokholm, 28. 9. (ETA) (DNB) Täna algasid siin Põhjariikide kaubandusläbirääkimised. Esmajoones käsitletakse neil läbirääkimisil Põhjariikide varustamist kaupadega sõja ajal ja Põhjariikide vahelist transiitkaubandust.

Jaapan kutsus ära Varssavi suursaadiku

Tokio, 28. 9. (ETA) (DNB) Jaapani välisministeerium on ära kutsunud senise Jaapani suursaadiku Varssavis Sako. Seejuures välisministeerium toonitab, et ka teised riigid on Poolast ära kutsunud oma suursaadikud.

Tokio, 28. 9. (ETA) (DNB) Jaapani seninc saadik Bernis Amau on nimetatud suursaadikuks Rooma.

Rotterdam—New Yorgi laevaliin seisma

Amsterdam, 28. 9. (ETA (DNB) Hollandi suurim ookeaniaurik „Nieuw-Amsterdam" on Inglise blokaadiabinõude pärast sunnitud lõpetama liiklemise Rotterdami ja New Yorgi vahel. See oli suurim Hollandi aurik, mis seni pidas ühendust mainitud linnade vahel. Kuuldavasti on selle otsuse põhjuseks pikk ooteaeg, mille jooksul Hollandi laevad peavad viibima Inglise kontrollsadamais, samuti laevaõidu ohtlikuks muutumine ujuvate miinide tagajärjel. Juhtakse tähelepanu sellele, et ooteaeg Inglise kontrollsadamais tekitab nii suuri kulusid, et „Nieuw-Amsterdami" ühendusepidamine Rotterdami ja New Yorgi vahel ei ole enam tasuv.

Eva Bandrowska-

Varssavi pommitu



Varssavist saabunud teadete pommitamisel saanud surma kuu Eva Bandrowska-Turska paljudest filmidest tuntud Stempkowski.

*

Ooperilauljanna Eva Band Varssavi ooperi primadonna ja maid lauljatare. Ta oli tuttav publikule, kuna ta on siin külalisetendusi ja esinenud kor jaanuaris andis lauljatar Hels võõrusetendust „Estonias", laul ooperis „Rigoletto" ja Mimi'd

Uus riigikaitse-se

Luuakse riigikaitsenõ peavad võtma osa

Riia, 28. 9. (ETA). Valits riigikaitseseaduse. See seadus k nikke, asutusi, ettevõtteid ja o oma füüsiliste ja vaimliste jõu riigikaitsest. Peale selle luuaks alusel riigikaitsenõukogu, kes set rahu ajal. Nõukogu arutab k kõiki sõjaväelisi, seadusandlikke ministratiivseid ja teisi küsimusi duses riigikaitsega. Nõukogu pe riigikaitse kava, mille teostam nistri poolt. Nõukogu esimehe ja liikmeteks — sõjaminister, minister, teedeminister, sisemin ja, sõjaväestaabi ülem ja vara Riigipresidendil on õigus kutsud valitsuse liikmeid ja asjatundja nõukogu peareferendiks ja peab kiitma, enne kui see tuleb ots poolt. Peale selle on tarvilik peakskiit.

Läti meremeest

PIIRATAKSE MEREMEES TÖÖLEPINGUTE ÜLES

Riia, 28. 9. (ETA). Valits duse meremeeste teenistuse ko korraldatakse suhted meremee vahel, samuti laevaomanike ko Teatavasti on juba tarvitusele naselt rahaministril õigus üle et kindlustada Läti laevandus tarvilikke reserve. Uue seaduse kindlustada laevadele tarvilik Seks otstarbeks piiratakse m tööpingu ülesütlemisel ja lae lismaa sadamais. Teiselt poo kohustatud oma kulul kindlust

Lätis tõsteti ka

Riia, 28. 9. (ETA). Silma kartulisaak tänavu halvem mõ ja et teiselt poolt piiritus omab maa kütteainena eriti suure tähtsuse, on valitsus tõstnu makstakse tootjaile piiritustehа tulite eest, 3,70 latilt 4,30 latil si on tõstetud suhkrunaeriste tile tonnilt.

Naised rooli taha

Erakordne aeg asetab ka naistele suuremaid kohustusi

Naisorganisatsioonid korraldagu oma liikmetele väljaõpet auto- ja mootorite-asjanduse alal

Praegune erakordne aeg nõuab naiste rakendamist tema harilike koduste tööde kõrval ka muudele aladele, nagu: naiskodukaitse-, tuletõrje-, sanitaarteenistusse jne.

Eriti on viimasel ajal märgata naiste suurenevat huvi tehniliste küsimuste vastu, ehkki seni küll piiratud kujul. See huvi tõus on aga kõigiti õigustatud, sest naistel leidub laialdasi võimalusi meeste asendamiseks mitmesugustel tehnilistel aladel — nii ka jõuvankriasjanduses. Kui praegu näeme vaid üksikuid naisi veo- või sõiduautot juhtimas, mispärast ei võiks siis nende naiste arv olla suurem?

Tähelepanekud näitavad, et naised autojuhtidena on niisama tublid kui mehed.

Ja meestele ei vannu nad alla ka lennukite ning traktorite juhtimisel.

Praegune ajastu on mootorsõidukite ajastu ja see jääb ka püsima edaspidi. Auto on ja jääb peamiseks liiklus- ja transpordivahendiks. Ei ole mõeldav tänapäevane liiklemine ilma mootorsõidukiteta.

Kuna naised on osutanud auto, samuti lennuki juhtimisel küllaldaselt külma verd ja kiiret otsustamisvõimet, siis on täiesti õigustatult

vaja pöörata senisest veel suuremat tähelepanu naiste väljaõppele mootorsõidukite juhtimise ja üldse mootoritega käsitlemise oskuse omandamiseks,

sest peame meeles pidama, et naised asuvad alati meeste asemele kui vaja ning hoolitsevad selle eest, et rahulik ja loov töö ei jääks kunagi seisma. Naisi nägime meeste ülesannetes maailmasõja päevil ja näeme ka praegu. Kui heidame pilgu üle lahe vennasrahva soomlaste juure, siis näeme, et seal asuti selle mõtte laiemale teostamisele juba k. a. septembrikuu esimestel päevadel: naisi kutsuti üles õppima traktorite ja autode juhtimist.

Aeg nõuab, et meiegi naised ei tohiks käed rüpes istuda. Teame, et

naine suudab palju

temal on suuri teeneid halastajaõena, tuletõrjujana, ning muudel aladel. Eelkäijate teened ja teod kohustavad ja sellepärast pole liigne ka meie tänapäeva naistel võtta endile lipukirjaks: „Naised rooli taha! Naised õppigu mootoreid niisama hästi tundma nagu õmblusmasinaid!"

Selle loosungi elluviimisel on suur ülesanne täita meie naisorganisatsioonidel. Meie vajame rohkesti auto- ja mootorijuhte mitte ainult linnades, vaid ka maal, seepärast naisorganisatsioonid korraldagu oma liikmetele väljõpet ning kursuši sel alal. See on meie riigile ja rahvale tänuväärne töö.

Praegune aeg nõuab ja sunnib: naised mootorite juure!

V. S. Sport tüürib sügismeistriks

Ainus kaotuseta meeskond sügissarjas. Viies voor viib kokku kaks meistri-võitjat ja Tiigiveski-rivaali

Spordielu on kõikjal sügise kättejõudmisega juba vaibumas, kuid jalgpall veereb endiselt edasi. Isegi sõjaolukorras elutsev Saksa peab veel maavõistlusi — läinud pühapäeval võistles Saksa rahvusmeeskond Budapestis Ungari vastu, kuid sai üllatuslikult suure 1:5-lise kaotuse osaliseks. Ja Eesti alatine rivaal Läti tuli Helsingis toime samasuguse üllatusega, võitis Soomet 3:0. Meil Eestis on ilmastikult käes juba pooleldi talv, kuid jalgpall veereb ikka veel edasi kuni sügismeistri selgumiseni.

Liiduklassi meistervõistluste sügissarja 28-st matšist on peetud juba 15 — võistlusi on ees veel 13. Teiste sõnadega — seitsmest voorust on sel jataga juba neli ja ülejäänud kolmest toimub üks pühapäeval, andes jällegi neli pinevat matši, millest seekord koguni kolm langeb pealinnale.

Pühapäeval toimuv sügissarja viies voor on omapärane seetõttu, et viib omavahel kokku kõik liiduklassi kuuluvad kuus pealinna meeskonda, kuna provintsiseltsid — Tartu Olümpia ja Pärnu Kalev — kohtuvad omavahel. Seekordse jalgpalli-pühapäeva haripunktiks on kahe elupõlise rivaali kohtumine: Kadrioru staadionil on vastamisi V. S. Sport ja Tallinna Kalev, mõlemad praegused tabelijuhid.

Tabelijuhil V. S. Spordil on senise nelja vooru järele otsustades suured väljavaated tulla tänavuseks sügismeistriks, kui meeskond jatkab oma senist võidukust. Tänavuses sügissarjas on seejuures V. S. Sport ainsaks meeskonnaks, kes pole seni veel kaotanud ühtki matši. Neljast voorust saada võimalikust kaheksast punktist andis ta ainult ühe ära viigiga läinudaastase meistervõistluste teise meeskonna — TJK-i vastu. Võitnud on ta juba osa oma raskemaid vastaseid: 3:2 meistermeeskond Estoniat ja koguni 3:0 alahinnatud Tartu Olümpiat, kes kahel viimasel matšil lõi siiski nii TJK-i kui ka Estat järgemööda võrdselt 6:1! V. S. Spordi praegune suur edukus teiste meeskondade ees on seda silmatorkavam, et läinud aasta sügisel suutis ta võita ainult kaht provintsimeeskonda ja sügissarja lõpptabelis asetses alles eelviimsel kohal.

Eelolevast kolmest vastasest — Estast, Tall. Kalevist ja Pärnu Kalevist — on V. S. Spordile kõige rängemaks katsekiviks tema pühapäevane vastane, Tallinna Kalev. Võib peagu kindlasti öelda, et kui V. S. Sport saab jagu ka oma vanast rivaalist, on tal sügismeistri tiitel peagu taskus. Võistlus mõlema vahel on seda oodatavam, et mõlemad on ainsad meeskonnad, kes sundinud viis korda järgemööda Eesti meistriks tulnud Estonia tänavuses sügissarjas alistuma ja surunud Estonia üllatuslikult tabelis eelviimseks. Mõlemad võitsid Estonia üheväravalise vahega, mõlemad lõid ÜENÜTO-le kuus väravat. Mõlemate-vahelised kohtamised on olnud pinevad ja kaasakiskuvad juba Tiigiveski ajastust alates.

Kahe meistri-võitja kohtumine pühapäeval on suureks teguriks küsimuse selgitamisel, kas V. S. Spordil õnnestub pääseda sügismeistriks? Sügissarja praegust seisu näitab järgmine tabel, kus arvud järjekorras tähendavad peetud mänge, võite, viike, kaotusi, väravatesuhet ja punkte:

1.	V. S. Sport	4	3	1	0	14:6	7 p.
2.	Tall. Kalev	4	2	1	1	10:8	5 p.
3.	Olümpia	3	2	0	1	12:5	4 p.
4.	Esta	4	2	0	2	8:10	4 p.
5.	TJK.	4	1	1	2	9:12	3 p.
6.	ÜENÜTO	4	1	1	2	7:13	3 p.
7.	Estonia	3	1	0	2	7:8	2 p.
8.	Pärnu Kalev	4	0	2	2	4:9	2 p.

Tabelist nähtuvalt on V. S. Sport sügissarjas ainsaks meeskonnaks, kellel pole seni ühtki kaotust. Üks kaotus on Tall. Kalevil ja Tartu Olümpial, kaks kaotust kõigil ülejäänud meeskondadel. Esta ja Estonia kohtuvad pühapäeval kell 12.00 Kadrioru staadionil ja samas kell 16.00 algab päeva suurvõistlus V. S. Spordi ja Estonia vahel. Estonia, kellel teistest võrdselt Olümpiaga üks mäng vähem mängitud, pääseb võidu puhul kindlasti kaks-kolm kohta ettepoole. Kolmanda matši — TJK-i ja ÜENÜTO kohtamise aeg pole veel selgunud. Neljas matš — Olümpia — Pärnu Kalevi kohta toimub teatavasti provintsis.

Knickerbockeri süüdistused

saksa riigimeeste suurtest hoiusummadest välismaal võetakse selgitamisele maailma rahu huvides

Berliin, 28. 9. (ETA) (DNB) Välispressiosakonna juht propagandaministeeriumis dr. Bömer andis uuesti välisajakirjanduse esindajaile seletusi Ameerika ajakirjaniku Knickerbockeri juhtumi kohta, kes on avaldanud välismaa lehtedes artikli, milles ta

avaldab Saksa riigimeeste nimed, kelledel olevat välismaale paigutatud summasid, avaldades ühtlasi nende summade suuruse.

Dr. Bömer kinnitas, et neli päeva on möödunud tähtajast, mis anti Knickerbockerile nende andmete toomiseks. Ei ole raske mõistatada, et siin on tegemist Briti propaganda poolt maksetava agendiga, seda enam, et Briti informatsiooniminister seletas eile alamkojas, et ta astub vajalisi samme, et teha seda Knickerbockeri aruannet teatavaks Saksa rahvale. Aruanne olevat koostatud nii, et sellest selgub, et Knickerbocker loodab Saksa asutustele anda nädal aega tööd tõe vastuseadmiseks tema väidetele. Juba möödunud ööj olevat informeeritud küsimusse tulevaid Saksa missioone ja teisi asutusi ja

palutud neid tuua kohe välismaa notarite poolt tõendatud tunnistusi asjade tõelise seisukorra kohta.

Seepeale dr Bömer palus välismaa ajakirjanduse esindajaid teha ise ettepanekuid selle küsimuse selgitamiseks rahuldavaimal viisil. Seepeale dr. Bömer tegi teatavaks kolm telegrammi, milledes Müncheni Kreisbank direktor, Dortmunder Union Brauerei direktor ja Eher-Verlagi esindaja

lükkavad ümber Knickerbockeri väited

ja teatavad oma valmisolekust valgustada tõde ka välismaalasile. Edasi kõneleja palus, et üks välismaa esindajaist läheks propagandaministeeriumi ja teeks selle aktides kindlaks, kas ministeeriumis on olnud kedagi kõrgemat Bucheri nimelist ametnikku, keda Knickerbocker nimetab Göbbelsi agendiks. Dresdenist olevat juba teatatud, et keegi Paul von Bottchein, kes samuti mängib Knickerbockeri juures teatavat osa, on seal tundmatu. Pärast seda kui kogu välismaa raadio seda Knickerbockeri teadet levitas,

on maailma rahu huvides kohuseks selgitada seda küsimust.

Tema, Bömer, teeb juuresolevaile härradele pakkumise kaasa aidata ja esitada ettepanekuid, kusjuures nende kulud tasutakse. Tuleb kindlaks teha, kus on tõde ja kus häbematu vale.

Berliin, 28. 9. (ETA) (DNB) Välismaa ajakirjanikud moodustasid siin neljapäeval komitee, et uurida Knickerbockeri asja. Komitees on esindatud peagu kõigi neutraalsete riikide ajakirjanikud. Saksa poolt tehakse kõik, et kergendada komitee ülesannet.



Jaapani uus välisminister admiral Nomura.

Tarbeainete hind ei tohiks tõusta

Tööliskoja märgukiri majandus- ja sotsiaalministreile

Neljapäeval esitas tööliskoda majandusministrile ja sotsiaalministrile märgukirja, mille sisu on kokku võttes järgmine: Praegune aeg, kus rahvusvahelises kaubanduses toimuvad suured muutused seoses suurriikide sõjaga, asetab riigivõimu, kui majanduse reguleerijat, uute ülesannete ette. Need ülesanded on riigivõimu poolt leidnud tunnustust, ja nimelt esiteks tööstuse töömahu ja teiseks hindade taseme säilitamise suhtes. Kuna see siht on üldiselt saavutatav terve rea majanduspoliitiliste ja administratiivsete vahendite abil majanduselu mõjutamisel ja kontrollimisel, on riigivõimul mõnelgi alal võimalus töömahtu ja hinnataset vahetult määrata, ja nimelt neil aladel, kus riik esines kas ettevõtjana või hinnareguleerijana. Tööliskond ootab, et riigiettevõtete tegevus suunataks praegu töömahu tõstmisele võimaliku tagasimineku tasakaalustamiseks eratööstuses; samuti peaksuuesti elavnema riigi investeerimistegevus tööstuse alal. Kuna teiseltpoolt tähtsamate põllumajandussaaduste hinnad olenevad vabariigi valitsuse otsustest, osutub kergesti võimalikuks nende hindade tõusu vältimine ja tarbekorral ka hinnataseme allasurumine. Sel puhul tuleb meie veendumuse järgi silmas pidada, et tööstuses ilmneb tugev tendents töönädala lühendamisele. Samaaegse hindade tõusu puhul võib olukord kujuneda äärmiselt teravaks. Eesti tööliste palkade madala taseme juures ei ole võimalik koguda reserve „mustadeks päevadeks", samuti on elutarvete rahuldamine tööliskonnas nii piiratud, et sellest alla minekuks ei ole kuigi palju võimalusi; büdžetilise uurimuse andmed tõestavad seda küllaldaselt. Olgu meele tuletatud, et elatusmaksumuse tõusu tõttu jäi tööliskonna elatustase endiselt madalaks ka tõusu kunjunktuuri ajal. Määrava tähtsusega elatusmaksumuse tõusu alal on toiduainete hinna tõus, mis teeb 4 aasta jooksul ametlikel andmetel 34%. Tööliskond tahab loota, et edaspidi arvestatakse ka põllumajandussaaduste hinna kujundamisel uue olukorra vajadusega, et **leitakse võimalusi praeguse hinnataseme alandamiseks ning igal juhul välditakse selle tõusu.**

Homme „Montmartre'i kannikese" esietendus

Homme, laupäeval, 30. sept., kell ½8 õhtul tuleb „Estonias" esietendusele J. Brammeri ja A. Grünwaldi 3-v. operett „Montmartre'i kannike". Muusika on „operettidekuningalt" Imre Kálmánilt. Näitejuht Agu Lüüdik, muusikajuht prof. R. Kull, tantsud Valli Kuurmalt, koorijuht Tiia Targama, lavapildid Vold. Haasilt, riietus Silvia Leitult.

Ehkküll „Montmartre'i kannike" läks omalajal „Estonias" suure eduga ja hulk operetisõpru on seda näinud, väärib ta ometigi uuesti lavaletoomist. „Montmartre'i kannikese" muusikaline külg — seda kindlustab juba Kálmáni nimi — on väga tugev, libreto parem enamikest operettidest.

Näitejuht, dekoraator, riietur ja tantsude koostaja on teinud oma parima, et „Kannike" tuleks lavale täiesti uuena, värskena ja huvipakkuvamana endisest lavastusest.

Nagu selgus peaproovist, mis oli eile, võib seda operetti täie naudinguga vaadata ja kuulata teiskordselt. Lavastus ja lavapildid on seevõrra muunud endist „Kannikest", et palguti ta tundub hoopis uue operetina. Mis aga eriti annab värskust juure, on näitlejate koosseis. Peagu kõik peaosalised on uued, peale „kannikese" enese.

Kõik teatrisõbrad mäletavad, et Milvi Laid andis oma parima just „Montmartre'i kannikeses", kuna Violetta Cavallini osa on temale nagu külge sündinud. Ka nüüd on Milvi Laid samas osas, sama värskena, noorena, sarmikana kui esimeseski lavastuses.

Kodanliku õhukaitse demonstratsioon lauluväljakul jääb ära

Pühapäeval, 1. oktoobril s. a., oli kodanliku õhukaitse propagandanädala sarjas muuhulgas kavas kodanliku õhukaitse demonstratsioon õhurünnaku manöövrist, mis pidi leidma aset lauluväljakul algusega kell 4 p. l. Nagu nüüd teatatakse, jääb see demonstratsioon ettetulnud tehniliste takistuste tõttu eeloleval pühapäeval pidamata.

Siseminister R. Veerma kõneleb Põlva rahvuspäeval

Pühapäeval, 1. oktoobril s. a., korraldavad Põlva seltskondlikud organisatsioonid kihelkondliku rahvus- ja kodumajanduspäeva, millest aukülalistena võtavad osa ka siseminister R. Veermaa ja proua L. Käbin — Maanaiste Keskseltsist.

Linnuparv jättis Rakvere pimedusse

Rikkusid kõrgepingeliini ja said ise surma

Neljapäeval kella poole 2 paiku nõrgenes Rakveres elektrivalgustus. Vea otsimisega alustati kohe ning varsti selgus omapärane põhjus. Nimelt lendas Aluvere kohalt kõrgepingeliinilt üle suur linnuparv, kellest mõned sattusid vastu kõrgepingeliini traate. Traadid sattusid vastamisi ning tekkis lühiühendus. Liini parandamine teostati samal päeval.

Soome jaht teiskordselt merehädas

Eile hommikul nähti Tallinna madala läheduses triivimas purjelaeva, mis ilmselt oli merehädas. Veeteede talituse direktori korraldusel saadeti avaristile appi jäämurdja „Merikaru". Viimase kapten teatas hiljem raadiogrammiga veeteede talitusele, et merehädas on Soome lõbusõidujaht, mis ilma roolita ja purjedeta oli lainte mängukanniks.

„Merikaru" võttis avaristi puksiiri ja tõi ta Tallinna sadamasse. Nagu hiljem selgus, oli merehätta sattunud sama jaht, mis mõned päevad tagasi jooksis Kadrioru randa.

Homme avatakse haigekassade haigla

Homme, laupäeval, 30. sept., kell 5 p. l. toimub Tallinna Ühise Haigekassa uue ravihoone pidulik avamine. Avamisele on kutsutud vabariigi president, valitsuse liikmed, töölisorganisatsioonide tegelased j. t.

Avab haigekassa juhatuse esimees A. Pirson. Avakõne peab sotsiaalminister O. Kask. Vaimulik talitus õp. F. Stokholmilt ja ülempreester N. Pätsilt.

Haigekassa uus ravihoone Tõnismäel on suuremaid ja eeskujulikumaid Eestis. Hoone läks maksma ümmarguselt 600.000 krooni.

Vagun pohli Saksamaale

Neljapäeval saadeti Kulgu sadamast välja vagun pohladega, mis läheb Saksamaale. See oleks tänavu ka viimane saadetis pohli Saksamaale, sest pohlaaeg on juba läbi. Tänavu läks üldse Narva-taguselt märksa vähem pohli välja, mis oli tingitud sellest, et sõja puhkemise tõttu osutus võimatuks marju välja saata. Nüüd on muutunud olukord jälle normaalsemaks ja olevat lootusi, et jõhvikate saatmist välismaale saab arendada juba täies ulatuses.

Narva jões langes veelgi veeseis

Suured reisijate laevad pääsevad ainult Kriušani

Kestvate põhjakaarte tuulte tõttu ei valgu Narva jõkke Peipsist kuigi palju vett, mille tulemusena on Narva jões veeseis veelgi langenud. Madala veeseisu tõttu on laevade liikumine äärmiselt raskendatud. Suuremad laevad pääsevad praegu Kulgult ainult Kriuša külani, kuna kaugemale võib sõita ainult madala süvisega „Koit", kuid seegi ainult Omuti kärestikuni. Kuigi „Koit" on madala süvisega, on seegi laev jäänud korduvalt kinni, kuid pääsnud seni siiski omal jõul jälle edasi. Puuduliku ühenduse tõttu Narvaga, on Narva jõe ülemjooksu elanikud hakanud nüüd kasutama omnibuseliini, mis on loodud Permisküla-ja Jõhvi vahel.

Tudulinnas kaks „uut" kirikut

Tudulinnas lõpetati lisaku koguduse abikoguduse poolt vana kiriku põhjalik ümberehitustöö, millega vana puukirik omandas täiesti uue ja kivikiriku ilme. Uue kiriku juures lõpetatakse välisehitusi torni juures. Siin on töötempo veidi raugenud, sest talumeestel polnud kiire põllutöö ajal aega kiriku juures tööl käia. Ümber ja suuremaks ehitatakse ka Tudulinna vallamaja.



POOLA JUUDID KOONDUSLAAGRISSE. „Völk. Beobachterist" võetud pilt Poola juutidest, keda kahtlustatakse kas vabaküttideks või kes on võtnud osa sealsete sakslaste tapmisest — nüüd peavad nad ise ehitama endale koonduslaagrid, kus neid hoitakse lahus teistest vangidest.

Reformidekavad jalgpallis

Liiduklassi meeskondade arv kuuele?

Jalgpalliliidu juhatuse ja Tallinnas asuvate liiduklassi jalgpalliseltside treenerite ühisel nõupidamisel oli päevakorras jalgpallisse puutuvad küsimused. Koosolekul jõuti otsusele, et meil 1937. a. alates harrastatav inglise WM-formatsioon on siiski kõige sobivam meie mängijate inimmaterjali juures. Suurema edukuse saavutamiseks tulevikus tuleb WM-formatsiooni õpetada noortele mängijatele juba varases nooruses. Leiti soovitavaks, et harjutusmängudel tuleks katsetada ka teisi süsteeme. Ükski süsteem ei vii edasi mängutaset, kui puuduvad mängijad. Tulevikus tuleb nõuda mängijate kvaliteeti ja eelistatumad oleksid füüsiliselt tugevamad ning pikakasvulisemad mängijad.

Jalgpalliliidu juure on asutamisel treeneritekogu. Viimase ülesandeks on mängusüsteemide puuduste ji vigade arutamine rahvusvaheliste matside järele. Veel oli kõnelusi liiduklassi jalgpalliseltside vähendamise kohta, kusjuures leiti, et senise korra juures ei ole loota taseme tõusu üleriigilises ulatuses ja liiduklassi palliseltsid on sattunud majanduslikult raskustesse. Tulevikus on kavatsusel liiduklassi meeskondade arvu vähendada kuuele, kuna seni peeti meistervõistlusi kahes voorus kaheksa meeskonna osavõtul.

Jalgpalliliidu juhatus võttis vastu otsuse, mille järele registreeritud mängijatel on alates 1. jaanuarist 1940. a. võimaldatud startida ainult jalgpalliliidu ja tema liikmete poolt korraldatud ning sõjaväe jalgpallivõistlustel, kuna keelatud on võistlemine teistel mängudel.

Eitava otsuse põhjenduseks märgitakse, et mõni liiduklassi- ja rahvusmeeskonna mängija on käesoleval hooajal 60 päeva jooksul võistelnud 32 matšis! Seega iga kahe päeva jooksul üks jalgpallivõistlus. Tulevikus tahetakse vältida nimekamate mängijate liigset väsitamist tühiste mängudega, andes enam võimalusi mängijatel tõsisemaks treeninguks kui hooajal vähem esinemisi võistlustel.

Narva vanemaid näitlejaid-näitejuhte 75-a.

Narva lähedal elutsev talupidaja Jaan Tensaar pühitseb 30. sept. oma 75. sünnipäeva. J. Tensaar on sündinud Viljandimaal, Viljandi vallas. Narvas elades võttis J. Tensaar elavalt osa seltskonnatööst. Suuremaid teeneid on tal aga näitekunsti arendamisel. T. oli hulk aastaid E. s. „Ilmarises" näitleja ja näitejuht ja hiljem töötas näitlejana ka „Võitlejas".

Aseri telliskivitehased turbabrikett-küttele

Juba varemalt oli Aseri telliskivitehaste juhatusel kavatsus kivide põletamist teostama hakata turbabrikett-küttega. Nüüd aga, kui kivisõe saamiseks on tekkinud raskusi, on küsimus uuesti üles

Fr. Krull — ETK 1:0

Eile peeti käitistevaheliste jalgpallimeistervõistluste finaalmatš a.-s. „Fr. Krulli" ja ETK käitiste jalgpallimeeskondade vahel. Fr. Krulli meeskond oli kogu matši kestes suures ülekaalus. Esimesel poolajal löödud värav jäi kohtunikult tunnistamata, kuna teisel poolajal siiski a.-s. „Fr. Krulli" meeskond pääsis ETK omaväravast võidule 1:0. Seega Fr. Krulli meeskond võitis jäävalt käitistevahelise rändkarika. Kevadsarjas peetud turniiri võitis samuti a.-s. Fr. Krulli meeskond.

„Ole-mees" võistles Jõhvis

Jõhvis peeti traditsiooniline „Ole-mees" laskevõistlus, kus saavutati järgmisi tulemusi: Sõjapüssist: 1. plk. H. Bachval (Jõhvi) — 309 p.; 2. Alaküla (Mäetaguse) — 274; 3. Ruuge (Jõhvi) — 273 p. Väikekaliibripüssist: 1. Bachval — 281 p.; 2. Brück (Jõhvi) — 271; 3. Ruuge — 264 p. Sõjaväepüstolist — Bachval — 153 p., 2. Ruuge — 151 p., 3. Alaküla — 131 p.

Kreenholmi NMKÜ Narva noorte jalgpallimeistriks

Noorte meistervõistlused jalgpallis jõudsid Narvas lõpule. Suureks üllatuseks tuli Narva meistriks ühegi kaotuseta Kreenholmi NMKÜ 8 punktiga. Viimase võidu sai NMKÜ tööstuskoolilt, kes loobus mängust. Teise koha pärast tuli kõva heitlus Hokiklubi ja Võitleja vahel. Hokiklubi noored olid siiski tublimad ja võitsid viimase mängu ülekaalukalt 4:1, poolaeg 1:0. Seega Hokiklubi sai 6, Võitleja 4, tööstuskool 2 ja Svjatogor 0 punkti. Spordi Keskliit andis meistrile karika ja igale mängijale veel meistrimärgi.

kerkinud ja brikett-küttega tehakse praegu katseid Tallinnas asuvates Kopli tehastes. Nagu kuuldub, on kivisõe tagavarasid telliskivitehastel praegu umbes 1½ kuuks, missuguse aja kestes küsimus lõplikult loodetakse lahendada. Nagu kuuldub, on briketiga kivide põletamine täiesti teostatav, küsimus seisab vaid majanduslikus tasuvuses. Kuuldavasti pooldavad aga vastavad asutused ka briketi kasutamist, kuna see võimaldaks kodumaa saaduste kasutamist.

Tööliste esindajate koosolek Tartus

Kolmapäeval peeti tööliskoja Tartu esinduse korraldusel ülelinnaline töölisvanemate, valijasmeeste ja kutseühingute esindajate koosolek, millest arvukalt osa võeti.

Tööliskoja peasekretär L. Metslang andis ülevate olukorrast tööturul käesoleval silmapilgul. Otsustati, et tuleb leida abinõusid tööliste ostujõu säilitamiseks.

Tööliskoja Tartu esinduse esimees O. Koplus andis lühikese ülevaate tööliskoja valimistega seoses olevaist küsimusist. Seejärele töölisvanemad selgitasid olukorda käitistes.

Mitmesugust sõjast

NAD ON ERAPOOLETUD

Londonis teostatud linna pimendamisel on juhtunud palju anekdoodilisi lugusid. Nii näiteks ühel õhtul, kus kogu London võimude korraldusel pidi olema maetud kõige sügavamasse pimedusse, üks politseinik Sohos — Londoni välismaalaste linnaosa, mis kubiseb kõiksugu rahvuste restoranidest ja kohvikutest — märkas oma suureks kohkumiseks, et üks kohvik tema valvata olevas tänavas oli heledasti valgustatud. Ta ruttas kohale ja külvas kohvikuomaniku, kes oli itaallane, üle etteheidetega ja karistusähvardustega. Kuid itaallane vastas talle väga rahulikult oma puudulikus inglise keeles:

— Meie ei pimenda, meie oleme erapooletud...

Ja alles suuri vaevu õnnestus politseinikul teda veenda, et itaalia erapooletus ei vabasta teda kohustusest võtta osa Londoni pimendamisest.

VENE TANKID „KAHJURITE" TEEL

Tuntud Nõukogude dramaturg A. Korneitšuk, kes nüüd Moskva lehtede kirjasaatjana teeb kaasa Poola Ukraina okupeerimist punaarmee poolt, annab edasi oma muljeid teelt Tarnopolist Lvovi. Ta märgib eriti, et suured punaarmee tankid (n.-n. „kuivamaa dreadnoughtid"), hiilgavad sõjaväeautod ja suurekaliibrilised kahurid olid nii suurepärased, et ainult suuri vaevu suutsid liikuda teel, mis ühendab neid kahi linna ja mis mitte ainult osutus nelle liig kitsaks, vaid oli ka sellises seisukorras, et punaarmeelased ristlsid selle tee „kahjurite teeks" — nii tuues Nõukogude terminoloogia siia maanurka.

PARIISSI LAISKLEJATE KULDSED PÄEVAD

Pariisi laisklejaile on tulnud kuldsed päevad. Varem ta rahuldus sellega, et vaatas pealt, kuidas tragi camelõt müütas isekirjutavaid sulgi, vasepuhastamise määret või kinganööre. Nüüd on tal aga palju huvitavamaid ajaviiteid. Ta võib tunnid otsa vahtida, kuidas linna parkides ja äärtel kaevetakse kaevikuid. Passiivse kaitse tehnika on talle nüüd teada üksikasjadeni. Ta teab, miks jooksukraavid kaevetakse sik-sakkidena, miks need tuleb katta tsinkplekiga, kuidas neid hoida kuivad... Ohtu eel läheb ta vaatama, kuidas metallkõlte otsas lastakse üles „vorst" — pärast päikese loojangut on Pariisi taevas selliste „vorstide" ehk õhukaitsepalloonidega kaetud, et nii sulgeda vaenlase lennukitele tee Pariisi kohale.

Kõik see paelub. Miks politseinikud päeval kannavad harilikku vormimütsi, öö tulekul aga tõmbavad pähe teraskiivri? Miks õhukaitseruumide kuulutustel eales pole ümardatud arv, kui palju sinna mahub inimesi, — vaid ikka need lõpevad kas 3-e või 7-ga?

— Miks mitte täpselt 50 inimest — murrab ta pead — vaid just 51? Kuidas nad arvutasid, et siia mahub täpselt ka see viiekümnesesimene inimene?

Kuidas üldse on muutunud harilik Pariisi linnapilt! Igaühel tolkneb küljel hall plekktoos gaasimaskiga. Muuseas — daamid toovad maski kaasaskandmise momendissegi mitmekesidust. Edevaimad neist on loobunud ebamugavast karbist ja kannavad maski elegantses valge palistusega sinises kotikeses: teised kannavad karpi kui käekotti, varustades teda sellekohase elegantse rihmakesega... Mood üldse ei loobu oma õigustest: on juba ilmunud „sõja tüüpi" kübarad — ees hiiglapikk sirm...

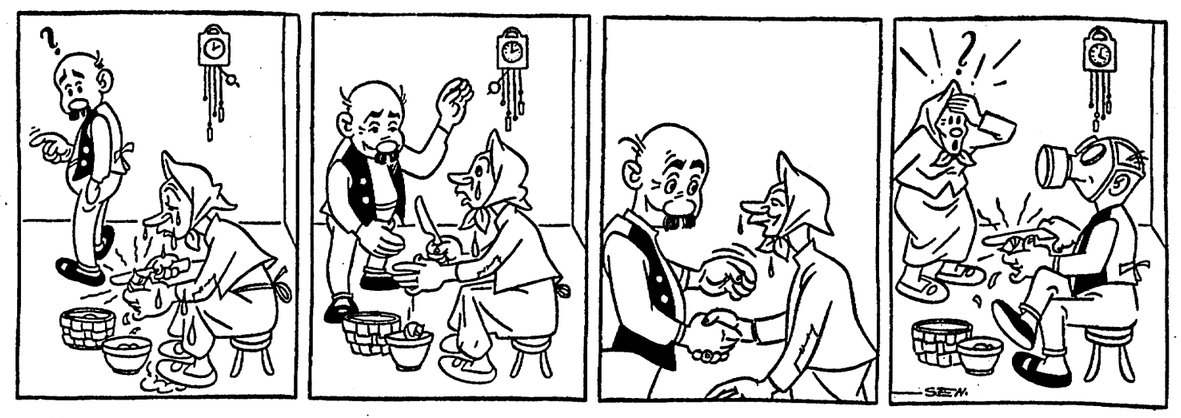
Kuidas areteeriti vürst Radziwill

Nõukogude ajalehed jutustavad nüüd, kuidas areteeriti vürst Leo Radziwill, kelle vangistamisest TASS teatas juba Lääne-Ukraina okupeerimise alul. Vürst Radziwilli areteerijaiks olid kaks punaarmee komanderi, kes autos sõitsid vürsti sugukonnamõisa. Nõukogude vägede edasitung osutus seevõrra kiireks, et ei vürst ega hulk Poola kõrgema aristokraatia ja kõrgema ametkonna esindajaid, kes olid kogunenud Radziwilli lossi, ei jõudnud sealt lahkuda. Nõuk. sõjaväelaste ilmumine lossi oli täielikuks üllatuseks selle elanikele. Sõitnud lossi peahoone ette, astusid punaarmee ohvitserid takistamatult lossi ja jõudsid kuni saalini. Seal kohtasid nad üht Varssavist põgenenud Poola ajakirjanikku, kes esiteks protesteeris punaarmee ohvitseride ilma etteteatamata ilmumise vastu lossi, kuid siis, kui oli saanud teada asjade seisukorrast, teatas Nõuk. armee saabumisest lossi elanikele.

Saali hakkas kogunema inimesi, kes nimetasid punaarmee ohvitseridele oma kõlavaid ajaloolisi nimesid. Esimesena ilmus krahv Tyszkiewicz, tema järele vürst Franz Radziwill j. t. Lõpuks ilmus Radziwillide dünastia pea vürst Leo Radziwill ise.

Punaarmee ohvitseride nõudmisel andsid lossi elanikud ära oma relvad. Neid oli õige palju, eriti brauninguid. Nii vürst Radziwill kui ka külalised areteeriti. Loss, mis oma rohkete maalide, kunstiesemete, vanade relvade jne. kollektsioonidega kujutab endast tõelist muuseumi, võeti kaitse alla.

Leidlik lahendus



— Mis sa seal mutad, loed Jenoveevat või?
— Ei. Sibul kurivaim laseb niisugust pisargaasi, et ei leia enam silmi vee seest üles.

— Sa ei tunne äsja, vanaeit. Veame kihla, et mina võin koorida või vaka sibulaid, aga ühtegi pisarat silma ei tule!
— No seda sa praalid, vanamees!

— Mille peale patsime?
— Nob, kui sa just kaotada tahad, eks lööme siis uue sitsirätiku peale!

— Püha issameie, vanamees, mis tempu sina teed?!...
— Pole siin imestada midagi. On hea kui on kodus niisugune riistapuu nagu gaasitorbik, kunagi ei või teada millal seda hädasti vaja läheb. Nutti peab inimesel olema, siis saab igast hädast üle.

Kas varjend või kaevik?

Lennuväe arenemise tõttu võib sõja korral pealetungija kiiresti vastase tagalasse tungida ja õhustpommitamise teel purustada ning hävitada vastase sõjalised punktid, liiklus- ja tööstuskeskused ja valitsus- ning administratiivasutused. Pealetungi sihiks on õhustpommitamise teel halvata või hävitada vastase sõjalisi vastupanujõude, kuid seejuures saavad kannatada ka rahulikud kodanikud.

Õhustpommitamine toimub harilikult suurelt kõrguselt, mistõttu allaheidetavate pommide hajumine on suur. Pommid, mis on sihitud sõjalise märgi pihta, satuvad suure hajumise tõttu paratamatult ka rahulike elanike ja nende varanduse pihta, tuues sellega kaotust ja hävitust ka nendele, kes sõjast otseselt osa ei võta.

Õhustpommitamisel tarvitatakse fugass-, süüte- ja gaasipomme. Neist kõige suuremat momentaalset purustustööd teeb fugasspomm, mis oma suuruse järele võib kaitsmata hoonet tõsiselt vigastada või selle täielikult hävitada.

Harilikud asutuste ja eluhooned ei anna kaitset lennupommide vastu, kui neid vastavalt ei kindlustata.

Elanike ja ametnike kaitseks kindlustatakse hooneid mitmel viisil, olenedes selle hoone või asutuse tähtsusest, asukohast ning hoone suurusest ja ehitusmaterjalist. Kivist hoonetesse ehitatakse selleks keldrikorrale varjendid, mis kaitsevad lennupommide otsepihtavuse või lähedallõhkevate pommide tagajärjel variseva hoone rusude vastu.

Sõda võib tulla kiiresti ja ootamatult, nii et ei suudeta kõiki asutusi õigeaegselt evakueerida linnast vähem ohtlikesse paikadesse. Osa asutusi peab jääma kohale korra ja administratsiooni tarvis kui ka selleks, et hoida elanikes alal kindluse ja julgeoleku tunnet. Et asutus võiks korrapäraselt funktsioneerida, peab ametnikule andma head ja kindlat kaitset töötamisel. Tähtsamad riigi- ja omavalitsuseasutused peaksid oma asutuse ametnike kaitseks ehitama pommikindlad varjendid keskmiste lennupommide, s. o. 100- kuni 300-kg. fugasspommide purustuse vastu Läänerlikides on see nõue kindlalt üles seatud ja ka suuremalt osalt juba teostatud.

Sõjaohu puhul evakueeritakse linnadest osa elanikke maale. Suurem osa jääb aga siiski kohale ja nende kaitseks peab juhuslike pommide vastu kindlustama eluhooneid. Viimaste sõdade kogemused on näidanud, et kivihoonete keldrite kindlustamisega saab anda küllaldaselt kaitset õhustpommitamise vastu. Fugasspommide lõhkemisel õhusurve tagajärjel lähedalasuvate hoonete seinad ja laed varisevad kokku. Tavaline betoonist keldri lagi ei pea vastu nende rusudele. Uute ehitatavate kivist eluhoonete keldrisse sisseseatava varjendi lagi peab ehitama nii tugev, et ta kannaks variseva hoone rusuid. Sarnase rusudekindla varjendi ehituskulud kui ka varjendi sisseseadekulud on suhteliselt hoone ehituskuludega nii vähesed, et ehitajal ei tohiks olla varjendi ehitamiseks vastuvaidlusi. Olemasolevatesse kivist eluhoonetesse tuleb varjendi sisseseadmiseks keldri lagi kindlustada sel teel, et vanale laele pannakse alla tugevuse tõstmiseks täiendavad raudtalad või tehakse laele alla uus puust tugistik. Üleliigsed aknad müüritakse kinni, kuid tagavaraks jäetakse üks või kaks akent lahti, mis kaetakse tugevate luukidega või liivakottidega. Varjendi uksed peavad olema tugevad ja gaaside sissetungimise vastu varustatud kummi- või vilttihendusega.

Meie linnades on suurem osa hoonetest puustehitused ja see on sõjakorral meile väga suureks kahjuks. Süütepommidega pommitades võib puusthoone sattuda hõlpsasti leekidesse. Leegitseva hoone all keldris viibimine on suure hädaohuga seotud ja seepärast ei tohiks lubada nendesse keldritesse varjendite ehitamist.

Meie väiksemates linnades, samuti suuremate linnade ääreosades ja puuehituse rajoonides on harilikult suured krundid aedadega. Seal on kõige sobivam ehitada varjendite asemel aedadesse kaevikud. Ka väiksemates kivihoonetes, kus keldritesse on varjendite ehitamine võimatu või suurte raskustega seotud, on sobivaim kaitse kaevik.

Kaevik ehituslikult sarnleb sõjaväe-kaevikule ja kaitseb pommikildude vastu. Kaevik ehitatakse hoonest niikaugele, et variseva hoone rusud ei langeks tema peale. Põhikujult kaevik tehakse harilikult sikksakiline. Kaevik seest vooderdatakse kokkuvarisemise vastu laudadega ning pealt kaetakse kas laudadega, lattidega või palkidega. Pommikildude vastu kaetakse kaevik pealt mullakihiga.

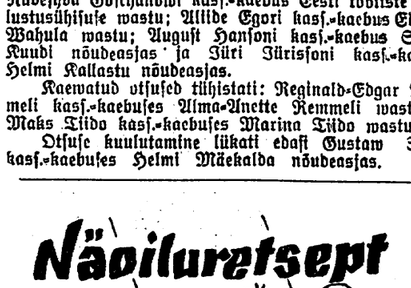
Meie ehitustegevus on väga intensiivne ja et tööjõudusid üheaegselt mitte ülekoormata, on soovitav, et juba aegsasti hoonete valdajad hakkaksid varjendeid ehitama. Aegsasti ja korralikult tehtud töö on alati parem ja kindlam kui hiline ja turuga kuidagivõrd. püütud asjast ülepääsmine.

Riigikohus

Tsiviil-osakonna kohtuistungil 22. sept. jäeti tagajärjeta: Anna Jalaka kasf.-kaebus Mihk Jalaka nõudeasjas; Asja Kobetsky palwe Elisaweta Kobetsky nõudeasjas; jurnud Anna Tiriku pärandustombu hooldaja Juhan Laaguse kasf.-kaebus Leo Linnumäe wastu; Johannes Nurgi kasf.-kaebus Tallinna Üh. Halgekassa wastu; Märt Kartuse kasf.-kaebus Hans Kartuse wastu; Anette Amose kasf.-kaebus Pauline Pärmetsa ja Jaan Lindebergi pärandustombu wastu; Tõnis Pärna kasf.-kaebus Uue-Wändra walla wastastikku abiandmise seltsi wastu; Gustaw Mühlbergi kasf.-kaebus Juhan Petzoldi ja Otto Huene wastu; Nadeshda Goschanowi kasf.-kaebus Eesti tööliste kindlustusühisuse wastu; Allide Egori kasf.-kaebus Eduard Wahula wastu; August Hansoni kasf.-kaebus Salme Kuudi nõudeasjas ja Jüri Jürissoni kasf.-kaebus Helmi Kallastu nõudeasjas.

Kaewatud otsused tühistati: Reginald-Edgar Remmeli kasf.-kaebuses Alma-Anette Remmeli wastu ja Maks Tiido kasf.-kaebuses Marina Tiido wastu.

Otsuse kuulutamine lükati edasi Gustaw Sööti kasf.-kaebuses Helmi Mäekalda nõudeasjas.



Lugusid kohtust

Läks naisega riidu ja tappis selle, kes tuli rahustama

Tallinna ringkonnakohus mõistis neljaks aastaks sunnitööle Kõue valla mehe Otto Oie, kes 9. mail tappis oma koduvallas Saueaugu külas naabrimehe Hans Urwa.

Otto Ois elas õieti Hans Urwa maa peal, kus tal oli wäike majake. 9. mail Otto Ois tülitses oma naisega nii kõwasti, et see oli kuulda ka Urwale. Urwa otsustas siis minna Oisi rahustama. Aga kui ta oli sinna saabunud, trepile istunud ja manitsusõnu kõneles, hüüdis Otto Ois talle: „Mis sina segad, tahad ka saada!" Oelnud seda, ta löi pussi Urwale rindu ja jättiski selle sinna.

Urwa tõusis üles, sammus õuewärawani, ja tõmbas seal pussi haawast wälja ning wiskas kaugele seisat. Ta sammus weel natuke maad edasi ja langes siis maha.

Selle haawa tagajärjel Hans Urwa suri.

Kohus mõistis, nagu eelpool öeldud, Otto Oie neljaks aastaks sunnitööle.

Kui jalgrattakumm lõhkes...

Walentin Must oli 27. mail wiinastanud ja sõitis Tallinnast jalgrattal wälja, et jõuda Jõelähtme walla „Küllmaalliku" tallu. Jõelähtme kiriku lähedal lõhkes jalgrattakumm. Nüüd läks Must „Päiwila" tallu, kus Woldemar Tohwer ja Arnold Kaar ta jalgrattakummi ära parandasid.

Kui Must siis sõitu jatkas, ühinesid temaga ka Tohwer ja Kaar, kes sõitsid ühel jalgrattal. Mõne aja pärast tehti peatus.

Kaar lahkus teistest. Kahekesi jäädes tungis Tohwer Mustale kallale, löi ta ulmaseks ja rüüsus temalt 14 kr. 59 senti ja pudeli liköörit.

Tohwer on waremalt warguste eest karistatud. Selle riisumise eest ta mõisteti neljaks aastaks sunnitööle ja wõeti kohtus wahi alla.

Löi kordnikule vastu silma

Nikolai Rannamäe oli kewadel Nõmmel joobnus olekus ja sattus politseiaoskonda. Kordnik Richard Söbik hakkas teda läbi otsima, et seejärele teda arestikambrisse paigutada. Rannamägi hakkas Söbikule wastu ja löi teda rusikaga silma pihta.

Ringkonnakohus öistis nüüd Nikolai Rannaäe kolmeks kuuks wangimajja.

SISERIIGIST

Harjumaalt

Hageri tuletõrje ehitab pritsimaja. Harju maawalitsuse otsusega lubati Hageri walla wabatahtl. tuletõrjeühingul pantida Hageri Ühispangast tehtawa 2500 krooni suuruse ehituslaenu kindlustuseks ühingule kuuluw Hageri wallas asetsew ehituskrunt ühes päraldistega.

Uus piirituse wabrik Juuru walda. Harju maawalitsuse koosolekul anti Höreda kartuliühingule nõusolek uue Höreda piirituse wabriku asutamiseks Juuru walda.

Aruküla supelasutuse projekt kinnitamisel. Pärast maakonna ehitusinspektori ja maakonnaarsti seisukohtade ärakuulamist tunnistas Harju maawalitsus oma neljapäewasel koosolekul Aruküla aedlinna kawatsetawa supelasutuse ehitusprojekti wastuwõetawaks ja otsustas selle kinnitamisele saata teedeministeeriumile.

Tartust

Mustlaskakluse sai 3 inimest raskesti wigastada. Kolmapäewa õhtul kella 1/29 ajal on Raekoja ja Pika tän. nurgal mustlased kaklema läinud. Kakluses on osa wõtnud mustlased August Mitrowski, Willem Fenge, Mathilde Fenge ja Liine Koslowski. Kaklusel on saanud raskemaid wigastusi August Mitrowski, Willem Fenge ja eriti Liine Koslowski, kes on toimetatud rawimisele Mellini kliinikku. Mathilde Fenge on pääsnud kergemate wigastustega. Politsei selgitab asjaolusid mis tõukas mustlased werisesse kaklusse.

Arstid ja õpetajad õhukaitse teenistusse. Kodanliku õhukaitse-nädala puhul on ajutud instrueerima õhukaitse tähtsusest ka õpetajaid ja arste. Nii olid kolmapäewa õhtuks kokku kutsutud kõik Tartu linna õpetajad, kus leitnant A. Martens selgitas õhukaitseküsimusi. Kolmapäewal algas wastaw kursus ka arstidele, mis on korraldatud Tartu maawalitsuse ja ülikooli poolt ühiselt ja millest wõtab osa üle 300 arsti.

Pärnu linnapea H. Soo

Südamerabandus murdis 60-aastase omavalitsuste



Kesknädalal kl. 9 ajal õhtul suri Pärnus oma kodus südamerabanduse tagajärjel Pärnu kauaaegne linnapea ja seltskonnategelane Hendrik Soo.

Kadunut, kes oli 60-aastane, jäid leinama abikaasa ja kaks alaealist last — tütar ja poeg, kelledest viimane alatiselt elutseb Tallinnas.

H. Soo põrmu puusärki asetamine toimub täna õhtul, kuna matused leiavad aset pühapäeval. Eile õhtul toimunud linnavolikogu erakorralisel koosolekul otsustati kadunu matusekulud võtta linna kanda.

*

Hendrik Sood pole enam! Kulutulena levis teade tema mahalasse varisemisest Pärnus eile hommikul, tekitades kõikjal hardumusliku leinameeleolu. Sest kadunu oli Pärnule rohkem kui linnapea: ta oli õpetaja, isa, lepitaja, või nagu teda üldiselt nimetati — „vanahärra". Tolles viimases — lahkunu hüüdnimes — peituski õieti Hendrik Soo iseloomustus: ta ei olnud külm, asjalik ametisik oma linnale, ta oli sooja südame ja erksa mõistusega hooldaja mitte ainult linnale, vaid igale, kes kuidagi vajas tema abi.

Kui nüüd meie — pärnakate — „vanahärra" oma silmad sulges igaveseks uneks, siis saabki mõistetavaks see ääretu kurbus ja suur lein, mis vallandus kogu linna elanikkonnas — sinus, minus, temas — ning mis hoolimata momendi suurtest sündmustest ülemaalises ja -maailmses ulatuses, sundis meid neid unustama ja anduma kurbusele: „vanahärrat" ei ole enam!

Hendrik Soo ei olnud n.-ö. löögimees. Suurte sõnade, suurte žestide ja kõige muu sinna juure kuuluvaga. Ta oli vaikne, tasane, kaalutleja, kusjuures ta aga enne kõike oli suur töömees. Mees, kes kogu oma energia ja jõu pühendas talle armsaks saanud kogukonna — Pärnu linna — heaolu teenimisele. Seejuures unustas ta täielikult isenda heaolu. Teadsime ju kõi
põeb raskekujulist südamehaig
mõnikord jätta ajutiseks töö
pisut puhata ja end ravida.
hoolinud endast: veel oma elu
linna-tüüri juures — juhatades
olekut ja liites ühte seniseid

Nüüd ei ole Pärnul enam
valguse sõdurit ja üldiselt ar
„vanahärrat". Võib-olla on Saa
ei olnudki tema loodud elama
ja võimukultuur näivad haara
kogu inimkonda. Tröötsime
vime ühise perena: Puhka suu

Raadio

Reedel, 29. septembril

7.00 äratusmäng. Wõimlemine. 7.20 õige aeg. Ilmateade. Päewauudised. 7.30 hommikukontsert (heliplaadid). 8.15 päewauudised. 8.35 Tallinn ja Türi: turuteated.

17.45 teated ja reklaam. 18.00 päewauudised. 18.05 päraatlõunamuusika (helipl.). 18.30 „Eha-Maie õnnesõrmus", E. Farseoni lastejutt (lastele). 19.00 Wabatahtliku Kodanliku Õhukaitse Liidu juhatuse liige ja Tallinna linna gaasi- ja tuletõrje juhataja mag. E. Umblia: Kodanlik õhukaitse ja kodukaitse. 19.20 soowikontsert (helipl.). 19.45 tisepoliitiline weetlus — Ilmar Randma. 20.00 Corso-trio kontsert. 20.40 päewauudised ja sporditeated. 21.00 õige aeg. Teated. 21.10 harmoonika uudispalasid (helipl.). 21.25 Türi: põllutöökoja kultuurtehnika- ja maamõõdutalituse abituhataja August Raudsepp: Maakorraldusest. 21.40 Türi: põllumajandusliik päewaküsimus. 21.25 Tallinn ja Tartu: Diiööid laulawad (helipl.). 21.50 Wene muusika. RR orkester, juh. Olaw Roots. 22.50 õige aeg. Päewauudised ja sporditeated.

Nõmme K. L. S.

15.00 heliplaate. 15.45 kodanliku õhukaitse meerandaund — major Woldemar Andreesen. 16.00 heliplaate ja teateid.

Laupäewal, 30. septembril

7.00 äratusmäng. Wõimlemine. 7.20 õige aeg. Ilmateade. Päewauudised. 7.30 hommikukontsert (heliplaadid). 8.15 päewauudised. 8.35 perenaistele. 8.40 turuteated.

17.45 teated ja reklaam. 18.00 päewauudised. 18.05 karakterpalasid (helipl.). 18.30 Kotkasilm ja Karukäpp lõpetawad matka. Ewald Paikre matkapilte (noortele). 19.20 Misjugune peaks olema kuuldemäng — Woldemar Mettus. 19.40 muusika nädalalõpuks. orkester juh. Priit Nigula. 20.30 saatekawa-westlus. 20.40 päewauudised ja sporditeated. 21.00 õige aeg. Teated. 21.10 „Arumäljä omad kodanliku õhukaitse

Tartu ülikooli 33 va

Vabakuulajate arv on kasvanud

**Tartu ülikooli on tänawu si
kokku 33 isikut vabakuulajaiks.
mis mõned aastad tagasi oli ü
iga aastaga suurenenud, kuna
tu ei pääse kõik soovijad täis
siks ja peavad seega oma tea
vabakuulajaina.**

Kõige rohkem on vabakuulaj
gusteaduskonda — 7, samuti a
— 7, majandusteaduskonda —
konda — 3, metsa osakonda —
vabakuulajaks astujaid vähem.
jaist on need, kes pildi eksan
ukse taha. Vabakuulajad peav
õppemaksu ühisel alusel üliõpila
aastas.

Teater • Muusika

„Sügis" tuli lavale

Tööliste teatris 28. 9. 39.

Vana-Greeka näitekirjanikud ei saanud kaugemale „Orestela" taolisist triloogialst ehk kolme-näidendi-tsikleist. Meil aga lavale toodud Tootsilood („Kevad", „Suvi", „Tootsi pulm" ja „Aripäev") moodustasid juba tetraloogia. „Sügise" juureseltsimisega nad muutuvad pentaloogiaks. Kui aga jõuab kätte „Talv" — ja ega see tulemata jää — siis on meil koguni heksaloogia.

Eugene O'Neill, meil mängitud „Oi nooruse" autor, töötab praegu ühe ennealoogia, täh. näidenditsükli kallal, mis koosneb üheksast üksteisele ajaliselt järgnevast lavateosest. Tegelasiks on ühe ameerika perekonna sugupõlved paari sajandi ulatuses. Meie viie-, mitte liig kauges tulevikus kindlasti kuuejaoline „Tootslaad" on vähemalt ulatuselt — midagi vanagreeka klassilise triloogia ja O'Neilli ennealoogia vahepealset ja meile kindlasti niisama lähedane kui vanule hellaslaslle „Orestela". Lava-Tootsi olemasolu on igati õigustatud, „Aripäeva" kohta avaldas arvustus koguni üksmeelselt arvamust, et dramatiseering on parem kui originaaljutustus.

*

„Sügises" me näeme juba kolmandat inimpõlve — Tootside poega Leksi. Suurt osa see veel ei mängi, nagu seda eelmisis Tootsi-lugudes ei ole mänginud esimenegi põlv — Tootsi, Kiire ja teiste vanemad. Üks kolmanda põlve esindaja on koguni alles tulemas — Kiire ja ta naiseõe laps. Jajaa — Kiir ei ole enam see „tuline" armastaja, kellena meie teda nägime — triikrauaga ja ilma — „Aripäevas". Ta ei hooli enam kuigi palju oma „jaamaillema abikesest", oma juullkesest. Seda enam aga tema, kel ei ole ainugi põllumajandusest, ihkab saada asunikutalu omanikuks. Ja ta saabki selleks, kuigi mitte tasuks vabadussõja lahingväljadel ülesnäidatud valvuse eest, küll aga puhta raha eest — naiste otsesel ja kaudsel kaasabil. See Kiire jaht asunikutalu järele moodustabki „Sügise" peasisu. Toots ja Teele on kuldagi kõrvale surutud, kuigi Kiir mängis silmapaistvalt suurt osa „Aripäevaski". Aga „Sügise" Kiir on nagu muutunud võrreldes eelmiste dramatiseeringute omaga. Muidugi — poolstest saavad mehed, aga „Sügise" Kiirele on midagi võõrast juure tulnud. Selle kuju äärjooned ei ole enam samad, mis nad olid eelmises dramatiseeringus. Sümpaatne ei ole ta kunagi olnud, „Sügises" aga ta on sageli lihtsalt vastik. Liig suure mõnuga peatub Luts tema kõhu lahtioleku juures, mida meie jutus võime jälgida mitmes staadiumis.

Endisile tegelasile on „Sügises" tulnud lisa asunikutalupidajate näol — kapten Paavel, kes linna ihkava naise pealekäimisel müübki oma talu Kiirele, vaene, aga heatujuline Liping ja teeröövli kommetega Pilbaste, asunik oma „gevolgi" ja vägeva naise Lindaga. Härra Kippel elab ja äritseb ikka veel, samuti Kiire vanemad, 'kelledele nende kallis poeg aga suurt rõõmu ei valmista. Nii see on jutus.

*

Me peame ütlema sama, mis me konstateerisime juba „Aripäeva" puhul: Särevi dramatiseering on parem kui Lutsu jutustus. Sede iseäranis ülesehituselt. Jutustus kipub laiali valguma ja kuldagi sihitult hulkuma, dramatiseering on märksa tihedam ja järjekindlam. Nii mõnigi Särevi poolt juurepandud joon on lutsulikum kui Lutsul endal Tootsilugude selles järgus. Võetagu kas või ainult see koht, kus Kiir, Maali tulevase lapse isa, püüab Juuli ees selleks isaks tembeldada... Joosep Tootsil Kui kiirelik ja kui lutsulik see on, aga kahjuks ei tulnud Luts ise sellele!

Kiire väga ebaesteetseist toiminguist, milledele ülal vihjasin, informeeritakse meid ta venna Benno (Lembo Mägi) kaudu hästi talutaval viisil, nagu üldse seekord lavalt kõik, mis lugemisel mõjub kuidagi häirivalt, serveeritakse märksa pehmemalt — niihästi sõnastuselt kui ka toonilt..

Mulde, „Sügisesse" on jäänud anakronisme, mida juba jutustuses ei oleks pidanud olema. Raadio, millest siin kõneldakse korduvalt, ei mänginud „Sügise" ajajärgul kaugeltki seda suurt osa, mis talle siin omistatakse. Ka ei tuntud noil aastail Eestis veel „Valencia"-viisi — muide, see kasutati efektsiinnitavalt. „Valencia" võiks ju lõppude-lõpuks jäädagi, aga raadiojutt tuleks küll välja visata, sest see mõjub oma sobimatusega liig häirivalt.

Dramatiseeringu lõpustseenid kalduvad jutustuse lõpust tublisti kõrvale, on palju elavamad, tempo- ja kokkupõrkerikkad. Juuli ja kõik teised Kiired saavad teada, et Jorhh-Aadniel on Maali tulevase lapse isa. Kahjuks päris lõpp, kui Vana Kiir tahab l'le punkti peale panna, ei mõju sugugi punktina, küllalt ümmarguse ja tõesti lõpetava lõpuna.

*

Särevi lavastus ja näitlejate mäng olid üldiselt head. Herbert Tamm oli hoolitsenud sobiva miljöö eest niihästi Kiirte, Tootside kui ka kapten Paaveli kodule. Maatahtmise palaviku ajajärgu vaim on hästi tabatud. Suurepärane joon on see, et Kiir näitejuhi tahtmisel endise „sõjakangelasena" kogu aeg kõnnib ringi mundris. See on igatahes ehtkiirelik.

Näitlejad olid oma tüübid edasi arendanud palju järjekindlamalt kui me näeme seda Lutsu „Sügises". Loomulikult meie ei tohi muutuda ebatänulikeks ega jätta tunnustamata seda, et nende tüüpide loomise võimaluse on ikkagi annud Luts.

Kiired, Tootsid, Tõnisson, Lible ja teised on muutunud parajal määral vanemaks. Kuigi palju ei ole muutunud ärimees Kippel, aga see sobib talle.

Näitlejaist väärib erilist väljatõstmist Helmut Vaag Kiirena, kes nagu enamjagu ta kolleegegi on end täiel määral sisse elanud kehastatavasse kujusse ja seda ehitab edasi silmapaistva järjekindlusega. Ta žestid ja poosid on jäänud, on aga muutunud „keskealisemaks", ta näoilme on pidevalt kibestunud ja hapnenud, ta juuksed hõredamaks jäänud. Umbusalduse, hirmu, võidurõõmu, viha ja teiste tunnete üleminekud on antud väga tabavalt.

Vaiksemaks jäänud on Tootsid (Lensi Römmer ja Joh. Romot), haledamaks Juuli (L. Reial), tubli osa oma pakitsevast elurõõmust on kaotanud Maali (O. Vare). A. Mägi on tore, hästi vanaks jäänud vanarätsep Kiir, kes ei taha mingi hinna eest lahkuda oma majakesest. Kenasti rõõmustub Jorh-Aadnieli kojutuleku puhul pr. A. Tamm ta emana. Al. Teetsov on soliidne, aga tarbekorral hästi salvata oskav Tõnisson, Elma Kivilo endiselt hästi tabatud Lible. Ruts Bauman on nagu ikka Kippelina oma sõiduvees. Lembo Mägi annab oma Bennos parajal määral häbematust ja mõistlikkust ning heasüdamlikkust. Alfred Rebane oli hea tuhvlialune kapten Paavel, Hilda Sooper tema tarvilisel määral „käre eit", Hugo Malmsten väliselt hästi soliidne köster. Väike Lia Bauman oli kena poisu Leksi — ainult miks ta ei liikunud loomulikult?

Täis saal jälgis etendust parimas tujus.

W. Mettus.

„Estonia" teater

Reedel, 29. sept., aland. hindadega **„Niskamäe leib"**.

Laup., 30. sept., esietenduseks I. Kalmani operett **„Montmartre'i kannike"**.

Pühap., 1. okt., päevaseks etenduseks harilike hindadega Puccini ooper **„Turandot"**. Nimiosas Ida-Loo-Talvari, Calafi osas Martin Taras; õhtul **„Ameerika Kristus"**.

Töölisteater

Täna „Caramba!" ehk „Dolores ja teisikud" üldhindadega. Algus kell 1/8 õhtul. Pääsmed 25 ja 50 senti.

Laupäeval **„Ebast koiduni"** viimset korda.

Pühapäeva päeval „Nipernaadi ja aastaajad" 15. korda.

Pühapäeva õhtul **„Sügis"** 2. korda.

Esmaspäeval **„Aripäev"** üldhindadega.

Eesti Draamateater

„Õnnelike päevade"



esietendus toimub homme, laupäeval, kell 1/28 õhtul. See on ellu sööstvate noorte valmustusest ning romantikast kantud lavateos. Ja midagi pole lihtsamat kui selle komöödia teema: pesakond noorureid jääb ühe tädi surmajuhu tõttu 24 tunniks üksi perekonna suvimajja, kuskil Kesk-Prantsusmaa maakohas. Süütu ja poolfantastiline juhtum annab neile võimaluse mõne tunni jooksul proovile panna oma eluoskust ja südame ulatust. Selles elueas valmustutakse kiiresti, suur armastus tuleb kui tuulepuhang, kuid möödub niisama kiiresti, tuues kaasa meeleheidet ning kokkupõrkeid, mis aga nende põhiliselt eluvärskete loomuste juures lahenevad kiiresti.

Mõningad väljavõtted prantsuse arvustustest lausuvad „Õnnelike päevade" kohta:

„Milline kütkestav tükk! Missugust rõõmu ta meile valmistas! Ja kui palju head ta tegi! Vajame värskust ja otsekohesust. Helglased komplikatsioonid, sünged seiklused on muutunud meile vastumeelseiks ja — tüütavad. Teater peab meile andma seda, mis puudub meie raskel, ängistatud, kokkusurutud, muredega koormatud elul" („Petit Parisien").

„Väga suur ja valeldamatu menu on osaks saanud Cl.-A. Puget' „Õnnelikele päevile". Juhtub tõepoolest harva, et üks komöödia suudab pärast esimest vaatust püsida lõpuni nii säravana nagu see. Selle noorusliku, kerge, elava ning mänglevalt-reipa dialoogiga komöödia võlu hoidus alal kuni lõpuni" („Information".)

Pildil stseen 3. pildist (O. Ungvere ja V. Alev).

Laupäeval, kell 1/28 õhtul esietenduseks **„Õnnelikud päevad"**. Pühapäeval, 1. okt., kell 1/23 p. l. avab E. Draamateater oma noorsooteatri käesoleva hooaja. Esietendusele tuleb M. näidend **„Murueide imekannel"**, nud H. Anto. Selle kujutlustekü rikka lastenäidendi lavastab Ed Pärn Raudveelt, muusika V. Jak G. Neggolt. Kaastegevad S. Müür, M. Karro, D. Poska, A. arvukas tegelaskond ja G. N

Pühapäeva õhtul kell 1/8 „

Pääsmete eelmüük avatud ja 6—8 õhtul. Pääsmete hinnad

Kohalikke teateid

Kraomanike kutseühingute ümberkorraldamise kava

Eile leidis aset äriteenijate kutseorganisatsioonide liidu juhatuse koosolek, kus tuli otsustamisele ametnike ja äriteenijate kutseühingute ümberkorraldamise kava. Kava on järgmine:

Praegu tegutsew äriteenijate kutseorganisatsioonide liit kujuneb mitte ainult äriteenijate, waid ka kontoriametnike kutseühingute liiduks, mille liikmesühinguks wõiwad olla kõik selle ala tööwõtjate kutseühingud. Äriteenijate kutseorganisatsioonide liidu nimetuseks on tulewikus Äri- ja Kontoriteenijate Kutseühingute Liit. Praegusest liidust wälja spool asuwad ametnike kutseühingud astuwad liidu liikmeiks.

Ametnike ja äriteenijate kutseühingud jääwad iseseiswaiks kohalikeks kutseühinguiks alluswusega äri- ja kontoriametnike kutseühingute liidule.

Suuremates keskustes, eeskätt Tallinnas, Tartus, Narwas, Pärnus ja Wiljandis, registreeruwad äriteenijate ja kontoriametnike kutseühingud eraldi kohalikkude kutseühingutena. Wähemates keskustes, kus ametnike ja äriteenijate rühmitused eraldi ei suuda luua elujõulti kutseühinguid, ühinewad äriteenijad ja kontoriametnikud ühiseks kohalikuks äri- ja kontoriametnike kutseühinguks.

Muud waimset alal töötajate rühmitused, nagu apteegiassistendid, tollideklarandid metsapraakterid, tekstiil- ja piiritusmeistrid, kindlustustegelased jne., koonduwad kas üleriigilistesse wõi kohalikesse kutseühinguisse, wastawalt sellele, misjugusena nende põhistiri on registreeritud.

Kino „Diana" jälle avatud

Teatawasti kukkus kinoteater „Diana" laest alla krohwitükk, mille tõttu kino oli suletud mõned päewad. Nüüd hööweldati laest hädaohtlik krohw maha ja pärast asjatundjate poolt teostatud järelewaatust wõidi uuesti publikule awada kinoteatri uksed.

Tallinna Naisklubi avas hooaja

Neljapäeval tuli tänawu esmakordselt kokku Tallinna Naisklubi.

Klubi järjekordseist üritusist wääriks märkimist samariitlaste kursus, mis algab 2. oktoobril ning mille wastu huwi liikmete hulgas on wäga elaw.

Uus kultuurfilmi ringvaade

Tallinna esietenduskinodes 29. sept. kuni 3. oktoobrini jookseb Eesti kultuurfilmi ringvaade nr. 69: Sõjaväe spordiwõistlustelt, noored õpiwad ujumist, üleriigiline wene laulupäew Petseris, J. V. Jannseni mälestuse austamine ja pärja asetamine hauale Eesti laulupeo 70. juubelipäeval.

Wäikelapse kasvatuse kursus

2. okt. kell 5 p. l. algab Eesti Naisliidu korraldusel kodumajanduse instituudi ruumes, Hariduse t. 8, wäikelapse kasvatuse kursus. Kavas: tervishoid (dr. S. Tohver j. t.), toitmine (A. Nõges), rõiwastus (pr. Pärl), kasvatus (pr. Õ. Ploompuu-van Nest). Kursus on igal esmasp., kolmap. ja reedel kl. 5—8 p. l. ja kestab 3 nädalat. Registreerimine E. Naisliidu büroos.

ÜENÜTO avab tegevushooaja

Kuigi ÜENÜTO tegevus on kõigil aladel täies hoos, on tegevushooaja üldine pidulik avang pidanud wiibima kohase ruumi puudusel. Nüüd on aga sellest üle saadud ja awaõhtu toimub pühapäeval, 1. oktoobril, algusega kell 8 õhtul, Kunstihoone suures saalis. Õhtu on kirjandus-muusikalise kawaga ja seal esinewad: Meta Kodanipork soololauludega, Mare Leet, Laine Vaga ja Felix Moor deklamatsioonidega, Voldemar Uustalu metsasarwesoolodega, kirjanik Juhan Jaik loeb wärskeid novellette, peale selle koorilaule osakonna segakoorilt G. Ernesaksa juhatusel j. m. Õhtu awasõna üteleb osakonna esimees dr. Wold. Johanson. Klaveril saadab soliste J. Talwari. Õhtule pääs on liikmeile ja nende külalistele tasuline.

Üleriiklik skaudijuhtide aastakoosolek

Skautide peastaap oma koosolekul, arwestades praegusi majanduslikke olusid, otsustas pidada aastakoosoleku Kuressaare asemel Tallinnas.

Aastakoosolek tuleb pidamisele Tallinnas 29. ja 30. oktoobril s. a.

Suur tung äriteenijate kooli

Käesoleval õppeaastal on eriti palju avaldatud soowe sisseastumiseks Tallinna Rahwaülikooli Seltsi majandusõpilastekooli äriteenijate harusse. Kõik sisse astuda soowijad on tegelikud müüjad wõi õpilased ärides ja nad soowiwad ennast aegsasti warustada tunnistusega, mis tulewikus kindlustab töötamise majanduslikes ettewõtetes warem juba riigiwolikogus arutusel olnud seaduse nõuete kohaselt. Koolijuhatuse palwel haridusministeerium, arwestades õpilaste rohkust (80 isikut), on lubanud tööd korraldada kahes rühmas. Kool asub nüüd mitte S. Kloostri t. 16 (erakolledži ruumes), waid I algkooli ruumes Kooli tän. 2, kus warem töötasid rahwaülikooli keeltekursused.

Perekonnaseisuteateid

Abiellumissooviavaldusi. Tall. linna perekonnaseisuametis reg.: August Palk ja Sinaiida Rebbo; Andres Ounap ja Hertha Pärn; Hans Luts ja Emilie Kasak; Moses Beilinson ja Hana-Irena Kljas; Oskar Tiidovee ja Aleksandra Tustit; Helmut-Ferdinand Voolaid ja Anastasia Kiik.

Abiellumisi. Tall. linna perekonnaseisuametis reg.: Sergei Gammer ja Ella Hoppfeldt; Adolf Kivikangur ja Alma Viidik.

Sünde. Tall. linna perekonnaseisuametis reg.: Enno Kallasma, Aleksandri ja Glaima-Elvire-Valentine p.; Ester Jaagupsoo, Romani ja Ljubovi t.; Dimitri Lipatov, Sergei ja Jelena p.; Viive Armas, Joanni ja Salme t.; Milvi Lumiste, Erichi ja Elsa t.; Ludmilla Ojarand, Stefani ja Maria t.; Peeter Savendi, Mihkli ja Helmi-Alide p.; Kaljo Sahtel, Mihkli ja Liisa p.

Surnud. Tall. linna perekonnaseisuametis reg.: Jaan Kikkas, 56 a. v.; Ann Mars, neluna Arras, 77 a. v.; Aleksander Juhhansohn, 77 a. v.

Ehitus- ja puutööliste esindajad olid koos

Neil päewil toimunud Eesti Ehitus- ja Puutööliste Ametiühingu usaldusmeeste ja töölisvanemate ülelinnalisel koosolekul selgus, et parketitöölistel on õnnestunud laiendada kollektiivlepingut weel ühe ettewõtjaga. Paemurrutööliste osas, kus ennem oli saawutatud töötüli lahendamise komisjoni wahelatusel poolte wahel omawaheline kokkulepe, on nüüd selgunud, et üks ettewõtjaist keeldub nüüd wabatahtlikust kokkuleppest ja nõuab komisjonilt sundotsust. Koosolekul selgitati ka tööliskoja walimistega ühenduses olewaid küsimusi. Käitiste olukordade kohta esitasid aruandeid peagu kõikide käitiste esindajad, wälja arwatud Lutheri käitis.

Aruandena märgiti weel, et ühingu laulukoori takistab tegewust alustamast ruumipuudus, mille kõrwaldamiseks astutakse samme.

Skaudid kodukaunistamistööle

Arwestades loodushoiu ja turismi-instituudi ringkirja noorsoo organisatsioonidele, otsustas Eesti skautide maleva peastaap selleks kõigiti kaasa aidata, et waremalt istutatud puude toed ja sidemed oleksid korras. Maanteede ääres, kuhu eelmistel aastatel hoogtöö korras istutati noori ilupuid, wõib kahjuks sageli näha katkenud sidemetega ja murdunud tugedega wõi hoopis ilma tugedeta noori puid.

Peastaap loodab, et kõik skaudid erilise hoolega rakenduwad tänawusügisestele istutamistöödele, tõstes seega noortes huwi kodukaunistamistöö ja armastust kodumaa loodusliku ilu wastu.

Kinohooaja algamisega korraldab kinoteater Gloria Palace eelmiste aastate eeskujul ka tänawu hommik- ja päewaetendusi, esitades kultuur- ja noorsoofilme. Esimesel kultuuretendusel pühapäeval, 1. oktoobril, kell 12 päewal tuleb linastusele ülihuwitaw ja põnew Ufa-reportaažfilm Brasiilia seni uurimata maa-aladest „Põlismetsa saladused".

Tallinna tehnikumi ehitustööd algasid

13. septembril. Praegu on ehitustööle rakendatud 29 töölist. Ehituskrundi põhjapoolne madalik on mullaga täidetud. Müüritöödega tehti algust 23. septembril. Puutööna on käsil materjalilao põranda tegemine ja muud tarwilised tööd tellingute walmistamiseks jne.

Uus majanduskursus koduperenaistele

Tallinna Rahwaülikooli Seltsi korraldusel ja haridusministeeriumi ning linnakoolivalitsuse toetusel awatakse 3. oktoobril üheaastase kestusega majanduskursus, mis on määratud koduperenaistele ja perenaisteabidele. Kursuse töökohaks on algkooli maja Raua tänaval, kus töötab ka linna naistööstusõpilastekool. Õppekawas on ette nähtud õppeained, mis on tähtsad ja wajalised koduperenaistele. Nädalas on 8 õppetundi.

Linnamuuseumil kuni 6000 külastajat

Linnamuuseumi näitust raekoja keldrikorral on külastanud juba kestes kuni 6000 inimest. Näitus on awatud weel praegu ja lähemal ajal tahetakse wälja panna uusi esemeid. Nii on arhiiwaar Peetsi kätte toodud wanad ahelad, mis on leitud Kadriorus käewamisel kahe luukere juures. Luukered olnud nimelt ahelatega käsipidi koos. Ahelate tabalukus leidus wõti. Kuna ahelad olid tugewasti roostes, siis on nende wanust raske kindlaks määrata. Arwatawasti kuuluwad need aga 17. sajandisse.

Paksu Margareeta torn muuseumina awatakse tulewal kewadel. Tornis on tehtud ulatuslikke ümberehitustöid.

Rohkesti soome keele õppijaid

Käesolewal sügisel wõib märkida harukordset elawat huwi soome keele õppimiseks. Soome Klubi korraldatud soome keele kursustel on ülkši juba kokku 60 osawõtjat. Paljud kodanikud õpiwad soome keelt kodus iseõppimise teel raamatute kaudu.

9. valimisringkonna kodanikelel

Täna, reedel, kell 7 õhtul

peetakse *Suveaia kinnises saalis* (Paldiski mnt. 48)

viimane kõnekoosolek.

Kõnelevad rahwasaadiku kandidaat

Lembit Hellat

ja rahwasaadik

Oskar Lõvi.

Tallinna fondibörs

28. septembril 1939. a.

		Ostu	Müügi
London	1 £	16.75	17.25
New York	1 $	4.17	4.23
Berliin	100 rm.	167.00	170.00
„ kliiring		160.00	
Helsingi	100 smk	8.47	8.57
Stokholm	100 rkr.	99.50	100.50
Kopenhaagen	100 dkr.	80.75	81.75
Oslo	100 nkr.	95.50	96.50
Riia	100 latti	77.00	78.50
Kaunas	100 litti	66.75	68.25
Amsterdam	100 kuldnat	222.75	226.75
Pariis	100 fr.	9.35	9.75
Zürich	100 hfr.	95.00	97.00
Brüssel	100 belgat	71.75	73.25
Milaano	100 liiri	22.25	22.75
„ kliiring		21.75	
Reg. Mk.	100 rmk.	—	—

Mõne reaga

Kõneõhtu eesti majandusteadlaste seltsis. Reedel, 29. sept., on Börsisaalis Eesti Majandusteadlaste Seltsi rahwamajandusliku uurimusringi koosolek. Kõneleb Tartu ülikooli õppejõud mag. Ed. Bakis temal: Hirm ja majandus. Oponent dir. V. Udam. Koosolek algab kell pool 9 õhtul.

O. Kersoni kunstsarvetehase

tööölisnõukogu liikmed käisid kolmapäeval majandus- ja sotsiaalministeeriumis, kus neil oli läbirääkimisi mõningais tööölisellu puutuwais küsimustes.

Apteekide öövalve

reedel wastu laupäeva:

Suur-Pärnu apteek, Pärnu mnt. 68, tel. 463-21;
E. Matsoni apteek, Niguliste tän. nr. 5, tel. 436-06;
E. Thubergi apteek, Pärnu mnt. 31, tel. 459-54;
E. Urmi apteek, Sakala tän. nr. 3, tel. 308-55;
R. Vallneri apteek, Narwa mnt. 24, tel. 304-27.
Arstide öö- ja pühapäewawalve tel. 04.
Nõmmel — Trossini apteek, Apteegi tän. 4.

Raske wigastus mootorratta all

Eile kella 3½2 paigu jäi Pärnu maanteel külgkorwiga mootorratta ette ja sai raskesti wigastada 48-a. Aliide Randla, kelle elukoht Side tän. nr. 6—2. Wigasaanu toimetati ravimisele Diakonisside haiglasse. Arstlikul ülewaatusel selgus, et ta oli saanud raske haawa pähe.

Õnnetus juhtus Randla üle tänawa minekul. Nähes lähenewat mootorratast ja selle järel trammi, sattus naine segadusse ja jooksis ise tsiklile ette.

Wargusi pealinnas

Pritsimaja eest Wana-Viru tänawal warastati Julius Oblikase jalgratas 30 kr. wäärtuses.

Rudolf Siidoja awaldusel warastati Wõrgu tän. nr. 1 asetsewast Lihatsentraalist 70 kr. wäärtuses soolatud sealiha.

Maks Edenbergi autost warastati Kaupmehe tän. nr. 24 asetseva maja ees 2 fotoaparaati 300 kr. wäärtuses. Pealeselle wiidi ära samale Edenbergile kuuluwa maja juurest Pirital 2 puurkaewu toru 78 kr. wäärtuses.

Kopli tän. nr. 31 asetseva Johan Schmidti korterist kummuti sahtlist warastati 71 kr. raha.

Imanta tän. nr. 8 asetseva maja koridorist warastati Linda Kalki jalgratas 120 kr. wäärtuses.

Nõmmel warastati restoran „Tokio" eest Peet Sammi jalgratas 80 kr. wäärtuses.

Varastati mootorratas

Wolta tän. nr. 20 asetsewa maja juurest warastati Elmar Linnu walweta tänawale jäetud mootorratas nr. A-2733. Omanik hindab oma kahjusummat 350 kr.

Tabati varas ja tagaotsitav

Tallinna-Harju kriminaalpolitsei tabas ja paigutas wanglasse 35-a. Albert Kusnetsi ja 30-a. Anton Pihlaka. Esimene neist warastas Pääsukese tän. nr. 3 asetsewa maja korterist 90 kr. raha, kuna teine oli tagaotsitaw kohtuwõimude poolt.

Sünnipäevalapsi

J. Soopere 50-aastane



Täna, 29. sept. pühitseb Wääna algkooli õpetaja Jaan Soopere oma 50. sünnipäewa.

Jaan Soopere sündis 29. sept. 1889. a. Audru kihelkonnas Pärnumaal põllumehe pojana. Õppis kihelkonna ja Pärnu linna koolis.

Oma tegewust õpetajana alustas ta 1907. a. Urustis. 1923. aastast töötab juubilar Wääna algkoolis õpetajana. Seal juures on ta kogu aeg agaralt osa wõtnud seltskondlikust tegewusest. Tuletõrjes, Kaitseliidus ja Isamaaliidu Wääna osakonnas juhatusliikmena. Ka on juubilar hulk aastaid kohaliku raamatukogu juhataja.

Töötades juba üle 30 a. hariduspõllul ja osa wõttes seltskondlikust tööst, on juubilaril olnud alati kõige parem läbisaamine kohaliku rahwaga ja tema tegewust tubli töömehena ja agara seltskonna inimesena on hinnatud mitmete teenetemärkidega.

Willem Kesker, tööstur, sünd. 30. sept. 1872. a. Oru v. Läänemaal.

Julius Kostabi, kaupmees, sünd. 30. sept. 1877. a. Sõmerpalu v. Võrumaal.

Aleksander Pulk, sõjaväelane, sünd. 30. sept. 1886. a. Tartus.

Nõmme Majaomanike Selts 20-aastane

Kesknädala õhtul peetud Nõmme Majaomanike Seltsi nõukogu koosolekul kuulati ära seltsi esimehe N. Kivi ülewaade juhatuse tegewusest eriti oma maja ostu ja selle remondi suhtes ning silmas pidades asjaolu, et tänawu möödus 20 a. seltsi asutamisest, otsustati praeguste erakorraliste aegade tõttu seda tähtpäewa pühitseda wõimalikult tagasihoidlikult.

Nõukogu poolt heakskiidetud kawa kohaselt toimuks pühapäeval, 8. okt. kell 1 p. seltsi oma ruumes seltsi 20. aastapäewa aktus.

Alutagusel jäid kartulid lume alla

Pääsukesed varju otsimas talutubades.

Nädala alguses alanud lumesadu on kestnud senini. Varajase lume kätte on jäänud suurel osal Alutaguse talupidajatel kartulid. Nii on praegu Mäetaguse, Saka, Maidla j. t. külades kartulipõllud kaetud paksu lumekorraga. Kohati on kartulipõllud suuremalt osalt täiesti noppimata ja talunikel on raskusi lume alla jäänud kartulite kättesaamisega.

Ootamatult külmaks muutunud ilmad on raskesse seisukorda pannud ka pääsukesed, kes nälja ja külmaga tungiwad juba elamute juure ja otsiwad peawarju lautades. Kohati on taluelanikud pääsukesed kinni püüdnud ja toimetanud elutuppa. Nii on Maidla wallа Rääsa külas mõnes talus pääsukesed kodulindudeks ja on kodunenud oma wangipõlwega.

Metsik wäimees wõeti wahi alla

Ametiwõimud wõtsid wahi alla ja paigutasid wanglasse Mäetaguse wallа Atsalama küla elaniku Karl Arro, kes mõned päewad tagasi äärmiselt metsikult oli peksnud oma äia 75-a. Joosep Koppelit. Nagu nüüd selgub, oli wäimees närinud hammastega raugaeas äial näo puruks ja tekitanud teisigi wigastusi, mille tulemusena paigutatigi rauk Narwa haiglasse.

Pussitajaid Wirumaal

Rägawere wallа Mägedi küla mehele Erich Allikmaale löödi Waeküla seltsimaja juures selga raske pussihaaw. Lööjaks oli Waeküla as. elutsev Aleks. Jõeäär. Allikmaa wiidi Rakwere haiglasse.

Teine kaklemine oli nädala sees Kunda linnas ühiskaupluse ees, kus Kunda wallа elanik Hugo Kaurla lõi pussihaawa selga Kunda linna mehele Herbert Enmannile.

Lõi tooliga pähe

Põlwa raudtee einelauas tekkis kaklus kohaliku elaniku Alfred Krimsesi ja Pärnus, Karu tän. nr. 23 elutsewa Kristjan Pika wahel. Sellesjuures Krimses haaras tooli ja lõi sellega Pikale pähe. Wiimane sai üsna tõsiseid wigastusi ja toimetati rawimisele Tartu haiglasse.

Hävis wihusaun

Pärnu, 28. 9. Täna hommikul põles Pärnumaal Sauga wallа Ridalepa küla Lepiku talus M. Seilerile kuuluw wihusaun, mille wäärtus on 1000 krooni. Sama summa eest oli saun ka kindlustatud. Tule tekkimise põhjus on teadmata.

Zarah Leander



mängib peaosa uusimas Ufa-superfilmis „Oli uimastav balliöö.....", mis hooaja awafilmina tuleb neil päewil esilinastusele kinoteatris Gloria Palace. Teistes osades esinewad Marika Rökk, Hans Stüwe, Leo Slezak, Ernst Dumke j. t. Lawastus on prof. Carl Froelichilt, kes „Kodu" loojana sai maailmakuulsaks, ja muusika on Peter Tšaikovsky'lt.

Kaklusel löödi surmaw pussihaaw

Rakwere linnahaiglasse toimetati kesknädala õhtul Awanduse wallа Rohu külas elutsew August-Eduard Balken, 24 aastat wana, kellele oli löödud pussihaaw mao piirkonda. Arstide pingutused ei annud tagajärgi ja B. heitis neljapäewa p. l. hinge.

B. enda seletusel wiibinud ta pühapäewa õhtul Paasvere wallas Rahklas peol. Öösel peolt minema hakates öeldud talle, et Muuga küla mehed kawatsewad talle kallale tungida, mida aga Balken ei uskunud, kuna tal polnud nendega waenuwahekorda. Warsti tekkinud Balkenil siiski sõnawahetus Muuga meestega, kus Meinhard Koiduste löönud talle pussihaawa. Peale wigasaamist sõitnud B. jalgrattal weel koju ning järgmisel päewal Roela jaoskonnaarsti juure. Et wigastus oli raske, soowitas jaoskonnaarst mehel minna haiglasse ravile, kuid Balken ei järgnenud kohe arsti nõuandele. Haaw oli mao piirkonnas.

Leetrid muutuwad Narwas tõsisemaks

Narwas on wõtmas leetrihaigus ulatuslikuma ilme. 3. algkoolis suleti 5 klassi, kus kokku õpilasi on haigestunud 70 kuni 80. Seni on jäänud haigeks nooremate klasside õpilased. Teistes algkoolides on aga leetrihaigusi tulnud ette praegu weel ainult üksikuid juhtumeid.

Politseipeegel

Kaklus tänawal. Estonia puiesteel nr. 23 asetsewa maja juures tänawal kaklesid Liiwamäe t. nr. 16—16 elutsew Woldemar Hell, Sõja tän. nr. 35—15 elutsew Jefim Konoschin, U.-Tatari tän. nr. 11—9 elutsew Hans Känd, Scharlotte teel nr. 4—1 elutsew Nikolai Kompus ja Mustwees, Pihkwa tän. nr. 59 elutsew Prokofi Pagarew.

Warastati mikrotelefon. Tallinna telefoniwõrgu montöör Nikolai Juhtund awaldas politseile, et Tartu maantee trammi lõpp-peatuse ooteruumis warastati telefoniaparaadi küljest mikrotelefon.

9 kana ja kukk waraste saaglik. Tõdwa wallа Kurtna mõisas elutsew Liisa Müürsepp awaldas politseile, et tema elumajaga ühjse katuse all olewast kanalast on warastatud 9 kana ja kukk, kokku 15 kr. wäärtuses.

Murdwargus Sauel. Alnaklaasi purustamise teel tungisid wargad Saue wallas asetsewa Liiwaaugu talu elumajja kust wiisid ära 72 kr. raha, 3 paari naistrikoopesu, 2 paari kingi ja käe- ning lauakella, kokku 115 kr. 15 sendi wäärtuses. Kahjusaajaks on Alide Kebinaew.

Mürgeldaja „Rooma" baaris. Wabriku tän. nr. 4—4 elutsew Joosep Koslow wõetakse wastutusele mürgeldamise ja politsei korralduse mittetäitmise pärast restoran „Rooma" baaris.

Liikasu. Loodushoiu- ja turismiinstituudi laowalitseja awaldusel koostas politsei protokolli Estonia puiesteel nr. 25 asetsewa o.-ü. „Uus Maja" ärijuhile.

Loata autojuht. Weerenni tän. nr. 22—6 elutsew Gustaw Tarum wõetakse wastutusele loata autojuhtimise pärast.

Joobnud isikuid paigutati politseiarestimajja 6.

Loodetav ilm

reedel, 29. septembril

Merel kohati keskmiselt kõwani, maal keskmise kiirusega põhjakaarte tuuli. Wahelduwa rohkusega pilwitus. Kohati wihma ja lumelörtsi. Temperatuur juurema muutuseta.

Wastutaw toimetaja H. Tammer.
Wäljaandja Tallinna Eesti Kirjastus-Ühisus.

Müüakse

1—2-aast., 25—150 jm lõigeti poogitud

õunapuud

20—50 s. tükk. Wäliseõhus walm. wiinamarjapuud à 1 kr. M. Reisenbuk'i puukool. Tõrwas.

Müüa 4.a.
hagijas
Ajab häsi jänesi ja rebast. Teat. kella 4 p. l. aladres Tallinn, Raudtee t. 5—1.

Müüa soodsasti
hea korras **helkimo,** iiks uus silm, 12-wollil. seriwiwidega weski ühes alusega, tõldsõiduauto, 6 h.-j., wanem. Iga p. kella 5—6 Wene tän. 11—2.

Müüa 239 r.-s.
pärlskruntl
kesklinna ja turu lähedal 2 wan. majaga. Hind Kr. 32.000. Tel. 446.48 ja 414-19 wõi kirj. sk. „23/5123".

Odawasti müüa
diiwaneid.
Suur walik, töö ceşt wastutus. Tehnika tän. 7, töötoas.

Soodsasti müüa
tõuloomi: nertse, pesukarusid ja sinirebaseid. Iga p. kella 5—6 Wene tän. 11—2.

Kütte-pindu
müüa wagunitviisi. Teateid saab telef. 421-51.

Odawasti müüa
ehitusmaterjali
— prusse, 5×5", 4×7" ja planke 2½" paksuses ning 1" laudu ja muud. Kirjad sk. „8/4668" wõi Ristiku 9-a—6.

Müüa
maja Nõmmel
Liiwa peatuse lähedal. Aastatulu 2968 kr., hind Kr. 27.500, millest 6500 kr. hüpoteekwõlga. Küsida Tallinnas, Koidu t. 23—6.

Müüa wanem
maja
Sakala t. rajoonis. Hind 82.000 kr. Küsida Tallinnas, Koidu tän. 23—6 wõi 4.

Müüa
head wälismaa ühe-eesriided, põrandariided (linik), nõud ja pööningukraam. Wana Kalamaja 3—17, hoowimajas, wärawa wastu, 1 trepp.

Müüa pruugitud
käru.
Soo tän. 29—2. Sealsamas müüa wähekantud must **kumbiilikond.**

Rahakapp
müüa. Tartu mnt. 32. Tel 320-92.

Müüa
imeodawasti korras õmblusmasin, kirjutuslaud, magamistuhjett, ilus kum. mut, seinanaalid, lauad ja mund. Narwa 5—4.

Present
müüa. Tartu mnt. 32, tel. 320-92.

Rae mõisa
puukooli saaduste müük
algab Tallinnas teisipäewal, 3. oktoobril s. a., Tartu mnt. 95, tramni lõpp-peatuse ligidal.

Alles liipsma tulnud
lehmad
müüa Marka tän. 7, raudtee ääres wäike maja wõi Londi 20—3.

Juhuslikult müüa uus
frakk- ja smokingülikond.
Näha kella 4—6 p. l. Kullasepa 4—4.

Krunt,
kuusemetsaga kaetud, kiiresti müüa Nannamõisas, riigipargi naabruses, 100 m ranniõ.-peatusest. Suurus sobiwi järele 600—1500 r.-sülda. Teat. kirj. sk. „26/4606".

Juhuslikult kiiresti wana
talu müüa.
Suurus 28 ha, sellest heinamaad wäga hea põhjaga 9,5 ha, üle selle karjamaa metsaga. Hooned korralikud. Lasub pikaajalist wõlga peal 2000 kr., peale selle maks kokkuleppel. Teat. kirj. sk. „7/4627".

Müüa
2 inimese madrats-kušett, suur palm, lahtitõmmatav raudwoodi madratsiga ja muid asju. Pikk 36—20, kl. 17—19.

Müüa
juuksetööstus
käidawas kohas. Kirj. sk. „27/4727".

Wärsket
loomasõnnikut
müüa suuremal hulgal. Kirjad sk. „11/4711".

Maja
müüakse Terase tän. hinnaga alla 20.000 kr. Teat. saab om. kl. 8—10 wahel Widewiku tän. 19—7, tel. 413.75.

Müüa
mõnede aastate jaoks wärwiliji wälismaa kahjelkiwe. Kopli 5, laualadu.

Ilus hästihoitud omaniku
tõldauto
wäga odawasti müüa wõi wanema mudeli wastu wahetada. Näha Shelli bensiinijaamas, Narwa m. 3.

Ostetakse

Kõrge hinnaga ostan
walgeid pandipileteid, uusi ja pruugitud ülikondi ja paltuid, jalgrattaid, õmblusmasinaid, mööblit, fotoaparaate, munsikariistu ja muud Pärnu mnt. 32. Ostumüügiäri A. Arufoo.

Ostame
kulda ja hõbedat
Fa H. Markovitš
Viru tän. 15.

Ostan
talu
wäljamaksuga 4000 kr. Soowitaw Tallinna wõi Tapa lähedal, mitte kaugemal kui 50 km. Wõiwad ka wõlad olla. Kirj. sk. „25/4525".

Briljante, kulda ja hõbedat
ostab kõrgeima hinnaga kullasepaäri **V. Erlang**
Kuninga t. 6 ja Narwa mnt. 17.

Soovin osta
1- wõi 2-walise korteri wõi ehituskrundi Nõmmel wõi Pirital. Wäljamaks kuni 5000 kr. Teat. kirj. sk. „40/4580".

Soovin osta 12—20-h.-j.
lokomobiili
Palun teatada firma, hind, töörõhk, ehitus ja aasta kirjalikult Ruila p.-ag. Joh. Grünberg.

KULDA, HÕBEDAT, antiik- ja wäärtasju ostab ED. MUUGA. Wana Posti 2.

Ostan Nõmmel
maja
hinnaga 7000—10.000 kr. Kirj. sk. „26/4526".

Ostan
2 head meesterahwa, 2 naister. jalgratast ja õmblusmasina. Wõib ka pandipiilet olla. Kirj. sk. „6/4466".

4—5-toalise
korteri
wõi maja möttelise osa soowin osta wäljamaksuga Kr. 12.500. Kirjad sk. „2/5102".

Maja
soowin osta Tallinna. Hind 20.000—30.000 kr. Kirj. pal. teat. sk. „37/4697".

Maja
soowin osta, wäljamaks kr. 15.000.—. Teat. kohe kirj. sk. „9/4629".

Nõmmele soowitakse osta heas korras
maja.
Wäljamaks Kr. 30.000. Teatada kirj. sk. „20/4600".

Soowin osta pruugitud
klaveri
kohemaksetawa raha eest. Teat. kirj. sk. „24/5164".

Soowin osta
maja
Tallinnas wõi Nõmme-Pääsküla jaamade ümbruses hinnaga umbes 10.000 kr. Anduned pal. teat. kirj. sk. „35/5135".

Soowin osta wäikese
talu
Wiljandi ümbruses. Teat. „Päewalehe" abitalit. Wiljandi. „Wäike talu".

Kellel on mõned pruugitud
ühepoolega uksed
ja wähemad aknad müüa, teatagu kirj. sk. „7/5107".

Ostan wähetarwitatud moodsa
magamistoamööbli
ja tiirgi diiwani. Teat. kirj. sk. „2/4582".

Ostja Võõpsust
ostab riideid, mööblit, raamatuid ja wanaraju, töörõiwu ja igasugust pööningukola. Ostma tuleb kohale. Kirjad jätta sk. „25/4685".

Ostan ehituse jaoks
3×6" männiplanke, 6×6" prusse, 2×2" latte, 6×8" talasid ja põrandalaudu. Pakk. ühes hinnaga kirj. sk. „87/4657".

Soowin osta
talukoha
Tallinna ümbruses ja raudtee ligidal. Teat. koha kirjeldusega kirj. sk. 11/4551".

Ostan
kõige hinnaga pruugitud mööblit, riideid, pesu, korterite sisustusi, õmblusmasinaid, jalgrattaid ja pööningukola. Tulen koju ost. ma. W. Kompassi 18—1.

Ostan naister. ja meester. pruugitud
jalgratta.
Teat. kirj. sk. „19/4639".

Soowin osta pruugitud wähemajõulise
sõiduauto.
Teat. kirj. sk. „33/5178".

Kellel on müüa wõi ära anda
tige hoovikoer?
Mitte hunt. Pal. teatada kirj. sk. „26/4646".

Soowin osta wähekantud
karakull-mantli.
Kirj. sk. „2/4702".

Ostan
mööbleid, voodeid, klavereid, vaipu, jalgrattaid, õmblusmasinaid, kroonlühtreid, linoleumi j. m. mööbleid. Kirj. teat. sk. „39/4699" wõi telef. 322-95.

Mitmesugust

Vaevatasu sellele,
kes teisip., 26. sept., kl. 10 õhtul nägi, kui keegi mees, umbriirietuses, Kesk-Kalamaja tän. õllepoe ees rangis kahele möödaminejale kallale. Kirj. pal. teat. sk. „18/4718".

Kui Teie taskud haisewad,
siis tarwitage bensiini asemel
• **BONALIINI** •
Ideaalne põletisaine **tulemasinaile.**
Ei haise! Ei suitse!
Ühest korrast täitmisest aitab nädalaiks!
• **BONALIIN** •
on müügil rohu-, wärwi- ja tubakakauplusis.
Egon P. R. Gerretz
Pikkjalg 3, Tallinn, Rataskaevu 6, tel. 411-80

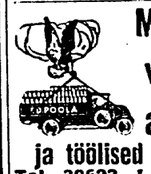
Wäike
uus maja
Tallinnas wahetada suuremа waastu. Wõib ka wanem olla. Iseurematš wõimalik. Kirjad sk. „34/4574".

Soovin laenu
wäitsemat summat talukoha obligatsiooni peale. Kirj. sk. „18/4558".

Lp. ärimehed-võlausaldajad!
Nõuan siiski igasuguseid wõlgnuolewaid summasid. Murelsen kiiresti ja täpselt andmed wõlgnike kohta. Igasugune maksuwaheaja edasilükkamine. Töö täidetakse kiiresti ja täpselt. Kirjad pal. sk. „24/4564".

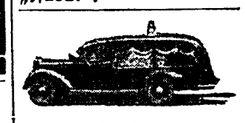
„Tõsisesse raskusse sattunud meeldiw korralike eluwiisidega intell. 28-a. noormees, soowib kohe
abielluda.
Kirjad sk. „20/5160".

Wajan laenuks linna uue maja obligats. wastutusel
2500—3000 kr.
Pakk. kirj. sk. „2/4512".



Mööbli-veoks autod ja töölised saada.
Tel. 30623. Laulupeo 22.

Tütarlapsed üle Eestiti Teiega soowib
tutvust
23-a. noormees. Meeldiwuse korral abielu. Kirj. sk. „7/4547".



Surnute transport
moodsa autoga linnas ja maal. Hind odaw. Tellimt.: Tobiase 19, telef. 306-98. A. Pippar.

Pikemat kasiwu brünett keskeal. meeldiw ja korralikus ametis olew wanapoiss
tutwuks
arenenud, kena wälimusega, meeldiwa iseloomu, terwe, miitte alla keskmist kasiwu ja keskmise tüsedusega preili wõi prouaga, et weeta pikki sügisõhtuid. Kirj. sk. „12/4592".

Kaks poisslast soowiwad
tutwust
tütarlastega. Kirj. sk. „36/4696".

Kirjad
kassipojad
ära anda Tartu mnt. 79—7.

Pianiino
iiirile anda. Teat. kirj. sk. „40/5140".

Hallo preilid ja härrad!
Riigiteenistuses noormehed ja neiu soowiwad Teiega tutwuda. Soowitaw foto ühes lühikese elulookirjeldusega. Mittemeeldiwuse korral tagastame. Aadress: Teo, Asa, Li. Ajalehekiosk, Kesk tän. 2, Mõisaküla.

Wajatahe esimese obligatsiooni wastutusel
2500 krooni
hea prohsendi eest. Kirj. sk. „13/4553".

Tütarlaps
tutwuks
meeleldi intell. haritud noormehega hea seltsitsije leidmiseks. Pal. kirj. sk. „21/5161".

Haritud pikemakasiw. brünett noormees soowib
tutwust
daamidega, kellel on auto, et olla kaaslaseks jalutusjõiudel. Omab ise ka ju. õiloa. Soowit., kes wastutsewad ka sarja keelt. Teat. kirj. sk. „28/5128".

Hõbe- ja sinirebasenahku,
hõberebasest keep ja karakulimantel odawasti müüa. Suur Karja 9—5, telef. 482-14.

Kõnelusi kirjateel
filosoofilistel ja üldelulistel teemadel soowib haritud härraga 32-a. lahutatud proua. Kirjad sk. „2/3862".

Noor neiu palub hädasti
laenu 10 kr.
Kirj. sk. „19/5119".

Tööpakkumised

Vajatakse restorani
köögiteenijat.
Narva mnt. 13.

Wilunud
õmblejat
vaja kestvale tööle. Kirj. slt. „88/4578".

Metlahh-plaatide
mahapanijaid tarvis. Wilmsi 45

Kinda- ja suka.
kudujat
tarvis. Ristiku (Oskari) 7-c—3.

Tartvas
käealust
tellitud rätsepatööle. Tallinn, Paldiski mnt. 8—85.

Linna ligidale maale tarvis üksikesist kesklealist
teenijat.
Läbi rääk. Tartu mnt. 82, pubu- ja pesuäris.

Linna lähedale tallu vajatakse
sulast ja tüdrukut.
Wõib olla abielupaar. Kaubelda täna kella 9—12 Endla 47—8 või teatada kirjal. slt. „10/4680".

Teenijat-perenaist
tarvis väikesesse tallu ja majateenijat linna. Läbi rääk. tulla 10—18. Lai t. 4—8.

Vajatakse kiiresti ärasõiduks lokaali nägusat
ettekandjat.
Teatele soovitav lisada foto. Tagastan selle kindlasti. Teatada kirj. slt. „12/5112".

Tarvis
majateenijat,
kes keeta oskab ja tunnistused omab. Küsida kl. 5—10 p. l. Hospidali tän. 2-a, kino „Marsi" kassast.

Vaja maale tallu
tüdrukut.
Teat. saab Koidu 72—6 või Pärnu mnt. 104, puuhoowist.

Kingseppi
tarvis meeste ranta- ja weesaapatööle. Wõib ka koju tööd saada. Jalanõudetööstus Lastekodu (Lutri) tän. 3.

Köögiteenijat
tarvis söögisaali. Hollandi tän. 28.

Tublit ja ausat
sulast
vajab korralik talu. Suur Karja 10—5.

Šveitsi juustu
joolamises wilunud juustupoiss wõib kohe koha saada. Palk 40 kr. kuus + priikorter ja toit. Olustwere mõisa juustutuba. Olustwere p.-ag.

Majateenijat
vaja kohe. Reimani 15—1.

Modist vajab
käealust.
Teatada kirj. slt. „84/5184".

Õmbleja
vajab õpilast. Rava tän. 60—1.

Vajan
rätsepaid
mormi- ja erapalitute kestvale tööle. Tasu ajakohane. Pikk 8.

Tislerit
tarvis. Kest-Ameerika 6, töökotta.

Wilunud
kammijat
kohe tarvis. Soovitav, kes ka meestetööd tunneb. Teateid saab Rataskaevu 4.

Juuksurit
vaja päeviti meesteetöödele ja praktikanti alatiseks. Wismari tän. 18—28. Tulla kl. 9—12, tagahoowi.

Wäiksem perekond vajab wahtrustarmastajat korralikku
passijat,
kes keeta oskab. Soovitused tarvilised. Läbirääkimine kella 2—4 Tehnika 15—3.

Mantliõmbleja
vajab käealust. Preesi tän. 40—4.

Soovitan oktoobrikuus kindla
koha vabrikusse
ausale noormehele, kes laenab kohe 75 kr. 4 kuuks kindlustuse wastu. Kirj. slt. „4/4664".

Ärasõiduks tarvis üht
puhvetiprellit-ettekandjat.
Teateid V. Laane tubaka- ja veinikauplusest Viru väljak (Veneturg) 7.

Tislerit
tarvis. Töö on teise kõrval osade viisi. Wõib poolõppinu olla. Villardi 32 puutöökoda.

Vaja vilunud
töölist
tellitud naistemantlite tööle. Reimani 28—4.

Maja-hoidjat
tarvis. Tatari 56—7.

Linna ligidale tallu vaja
tüdrukut
Kaubelda reedel kl. 2—8 Imanta 61, hoowis.

Wajan
elektrimontöörl
Koidu 68-a—4.

Wajatakse korralikku ja töökat maa-
tüdrukut.
Kirj. slt. „26/4726".

Tarwis kiiresti, täiesti wõlunud
ehitustislerit.
Kungla tän. 81—5.

Mantlitegijaid.
karusnahatööle käealust ja passijat tarvis. Suur Karja 9—5.

Wajatakse wäikesesse perekonda
teenijat
Tartu mnt. 41—8.

Läänemaal tarvis tallu
teenijat.
Pakk. pal. saata Palivere ühiskauplus E. T. K.

Tarvis
kartulivõtjaid
linna ligidale maale. Kaubelda reedel kella 2—4 Saali tän. 8—18.

Wajatakse
teenijat
Nõmmele 4-liikmelisse perekonda. Majas wesiwarustus. Läbi rääkida laupäewal kl. 4—6 Wana Posti 2—3 või kirj. slt. „86/5176".

Lastarmastajat
tütarlast
vaja kodustele töödele. Teat. reede homm. kella 10—12, õht. kl. 7—8 Wismari 17—8.

Jalanõudetööstusse wajatakse wilunud
järelpuhastajat.
Wiidemani 2-B.

Wilunud
kingseppi
vaja ago.-tööle, tõstukijaid, tallapanijaid ja järelpuhastajaid. Teat. kirj. slt. 7/4707".

Tööotsimised

Tütarlaps
otsib tergemat tööd ükskõik mis alal. Kirj. slt. „8/3788".

Ulirilded tellige,
riidest ja karusnahast mantlid, jakid, muhvid, kraed, kõik karusnahatööd, uued ja vanade parandam. Lõigete müük ja kiirtellimised. Töästus „Ilo", Tööstuse t. 6—3 endine Girgensoni tän.

Korralik
puhtustarmastaja wanem maanaisterahwas soowib teenija-perenaiskohta wätkesesse korralikku tallu. Kirjad slt. „17/5117".

Haritud daam, tunneb keeli, otsib
teenistust
mõneks tunniks päewas. Wõib ka haige juures käia või lastele järeleaitamistunde anda. Kirj. slt. „22/5122".

Lgv. tööandjad! Korralik 32-a. noormees
otsib tööd
ükskõik mis alal. On ka wilunud maaler. Pal. kirj. slt. „12/4682".

Kaks tütarlast
soowivad kohta töästusse, õmblustööle või etiketand, jats söögimaja. Kirj. slt. „10/5150".

Korralik noor lastete abielupaar soowib
majaholdjakohta
kesklinnas majja kohe või edaspidi. On olemas head tunnistused. Teat. kirjal. slt. „12/4672".

Iseseisew teenija soowib wastawat
kohta.
Oskab hästi teeb (soe ja fiilm tööd). Kirj. slt. „22/1642".

Otsin teenistust
paremasse majja (tunnistustega) keeduga majapidamises. Soovitav Tallinnas. Kirj. slt. „16/4596".

Wilunud
õmbleja
soowib kohta, wõib ka iseseiswalt töötada. Teat. kirj. slt. „10/4710".

Wilunud
puusepp
otsib tööd. Teeb wäiksemaid uusi ehitusi ja remonttööd. Töö wõib ka maal olla. Kirj. slt. „18/4678".

Lgv. majaomanikud! Wõimaldage abieluvaarile
majaholdjakoht.
Soowitused olemas. Kirj. slt. „17/4687".

Õmblen
poole hinnaga kleite, mant. leid ja poisslaste riideid. Sakala 18—1 hoowis, 2. korral.

Karske, korralik, kutsega
pagar-kondiiter
soowib tööd. Nõus ka wälja sõitma. Kirj. slt. „81/4691".

2 korralikku wanemat teenijat
soovivad kohta.
Wõiwad iseseiswad perenaised olla. Nunne 8—2, tel. 485,76.

Wanem töökas preili palub mingit kergemat
teenistust.
Annab ka koju käies saksa wene ja prantsuse keele tunde. Teat. kirj. slt. „21/4641".

3 tõhal. keelt walitseja
noormees
palub õpilasekohta kaupluse. Teat. kirj. slt. „88/5178".

Korralik üksik naine palub
majateenija-
või pesukohta. Kirj. slt. „25/5165".

Noor korralik 16-a. tüdarlaps soowib wäikese tasu eest õmbleja juure
õpilaseks
Abistab ka heameelega perenaist. Kirj. slt. „29/5169".

Härrad rätsepad!
Wilunud rätsepatööline tellitud tööbel, soowib kohta töötuppa. Pakk. kirj. slt. „80/5170".

Korteripakkumised
Tallinnas

Wälja üürida juur.
remont. tuba
kõigi mugawustega omaette tisikateenijaga, tuba mööbl. üüra. Hollandi põik 4—7 kl. 10—11. Tel. 307-90.

Suur tuba
kõigi, wanni ja telef. tarw., parkettpõrand. Kadriorus trammipeatuse juures ära anda. Küsida telef. 465.18. Sealtsamast saab teateid 2 toa ja kõigi kohta.

Wana tisikatöötaud
puduäri
ära anda täbatwal tänawal. Kirj. slt. „28/4568".

Uues majas (wastu mut pritsimaja) ära anda
korter
— 5 tuba, wanni- ja teenindatuba, tööl elektri- ja hariliku plüübiga, tiilmutuskapp, kamin, lift, parkettpõrandad, kesküte. üür Kr. 180. Kirj. slt. „86/4576".

Ruumikas pääkesp.
möbl. tuba
(wanni) 1 inimesele üürile anda. Hollandi 48—24, suures tikumajas.

Üks
eraldi tuba
wanni tarwitusega wäikese mööbliga wõi ilma ära anda. Näha Wesiwärawa 44—12.

2—4 häsli möbleeritud
tuba
kõigi mõnusustega, wann, telef. ära anda (ahjukütte). Tatari 20/6, hoowinajas, telefon 475-51.

Naisisikule ära anda
möbl. tuba
kõigi tarw. Tondil. Seebi tän. 4—2.

Suur 2-toaline
korter
üürile anda mues puumajas Koidu tänawa rajoonis. Wabaneb 10. oktoobriks. Kirj. slt. „17/4597".

Ära anda
korter.
— 3 tuba, kõök, esik, wannituba. Kungla 35. Teateid saab pesuärist.

Korralik noormees wõib tulla
kaasüüriliseks
perekonda. W.-Kalamaja 8—7.

2 tuba
koos wõi eraldi ära anda, täiesti omaette. Sobib bürooks. Narwa mnt. 4—8.

Välja üürida
töökoda 3 aknaga — Kr. 17 kuus wesi ja tööstuswool tasu. Kanarbiku 8, Nelgi 1 krt. 10.

Korter
kesklinnas — 6 tuba kõigi mugawustega — wälja üürida. Kreutzwaldi 13—6

Möbl. tuba
ära anda. Kodu tän. 21—4.

Väike tuba
ära anda wähese mööbliga. Vase tän. 10-A—4.

Ära anda kohe üksikule härrale wõi kahelitmelisele abieluvaarile
2-toal. korter
esiku, kõigi ja wannitoaga mues majas kesklinna lähedal. Hind ühes kesküttega Kr. 60 kuus. Küsida tel. 479-50.

Möbl. tuba
kesklinnas ära anda waikselle üürnikule. Lähemalt Müürivahe 17, ühawaaris.

Pesukoda
ära anda. Teateid saab Koidu-Wibelviku ajalehekioskist.

Suur erasissekäiguga
hästi möbl. tuba
üürile anda täielise või osalise pansioniga. Kaupmehe tän. 31—4.

Kesküttega majas ära anda
korter
— 3 tuba, kõök, wann, parkett, ja teenijatuba. Küsida Willardi 28, majahoidjalt. Tel. 481-99.

Tühi
toidualnetekauplus
pitmaruumi ja elukorteriga ära anda Ristiku (Oskari) 87.

Erasissekäiguga
tuba
ära anda kahele korralikule ametistkäijale härrale. Näha kella 12—8 p. l. Dunkri 17—9.

Korter
— 3 tuba ja kõök — ära anda wäikesele perekonnale, hind 33 kr. Uus Kalamaja 11—7.

Wäike soe erasissekäiguga
möobl. tuba
ära anda Tina 5—4.

Korter
— 2 tuba erasissek. ja kõögiga, osalt mööbl. — perekonnale wõi tööstusruum., büroole ära anda. Gonsiori 10—2, ükal. Waabaka kl. 10—12 ja 7—8 pärast lõunat.

Kesklinnas asetsew sisetöötatud
söögisaal
omaniku haiguse puhul kiiresti edasi anda. Teateid saab büroost „Kreditor", Harju tän. 30.

Suur, walge
korter
— 5 tuba, esik, kõök, alumised korral — wälja üürida ühingule wõi puhtamale töästusele. Lühikesalg 6—6.

Wäike pääkesepoolne
korter
korralikule üksikule wõi kahele ära anda. Tobiase 19—5.

Eesti Laskesõprade ühingu
tütarlaste internaadis
on weel mõned wabad kohad. Lähemaid teateid saab koha pealt Tallinn, Roosikrantsi tän. 9.

1-toalline korter
üürile anda. Kunderi 28—2.

Välja üürida
odaw 3-toaline korter omaette majas, aia sees, wõib ka klubile, organisatsioonile wõi töästusele. Lühikesalg 9—7.

Toakaaslaseks
wõib tulla wõi omaette toa saada puhtas ametis käija noormees. Wabriku tän. 27—7.

Muusikaalsesse perekonnas
tuba ära anda.
soowitaw seminari wõi konservatooriumi õpilasele. Teat. pal. kuni 30. sept. kirj. slt. „30/4690".

Juhuslikult ära anda
pudukauplus.
kaubaga wõi ilma. Teat. kirj. slt. „33/4658".

2 tuba
erasissekäiguga ära anda. Toompuiestee 9—1. Küsida kl. 3—4.

Ära anda
möobl. tuba
Tartu m. 25—10.

Möbl. tuba
üürida kindlas ametis käijale härrale. Poska 9—2.

Kadriorus
kesküttega majas ära anda 3 tuba, teenijatuba, wannituba ja soe garaaž. Kirjad slt. „35/5175".

Tuba,
esikuga ja magamisasemega üksikinnas mues majas õigi mõnusustega ära anda. Kirj. slt. „8/4708".

Kaasüüriliseks
wõib tulla korralik meeswõi naisisik. Kreutzwaldi 6—15, pärast kl. 4.

2. linnaosas wälja üürida wäike 1-toaline korter (soowi korral ühes mööbliga). Wõib olla kooliõpilane wõi kahele naisterahwale. üürihind 20 kr. kuus. Soowitaw 6 kuu üüri ettemaks. Teat. kirj. slt. „22/4722".

Korteripakkumised
NÕMMEL JA MUJAL

Nõmmel
ametlette siseksäiguga tuba üürile anda Mängu tän. 18—1. Tel. 422-29.

Wälja üürida mugawustega
tuba
Soowi korral mööbli ja kostiga. Samas ka kodused lõunad. Nõmmel, Sanatooriumi 20—1.

2 wälkest tuba
erasissekäiguga ja töögi tarwitusega ära anda Metsa 32, Nõmmel. Teat. saab toiduainetekauplusest.

Suurimas töästusrajoonis mues asumibuskohas, ära anda
kaupluseruumid.
Järele pärida telef. 51, Kiwiõli.

Heas majas hästiremont.
2-toaline korter
ära anda haritud isikutile. Nõmmel, Raudtee 25.

Heas majas ilus soe
mööbliga tuba
köögita, haritud naisele ära anda. Nõmmel, Raudtee 25

Korteriotsimised

noormeest
wajawad möbleeritud tuba. Teat. kirj. slt. „23/4603".

Vajatakse
tuba
Kirjad slt. „6/5106".

Otsin 1—2-toalist
korterit
ühes köögiga. Palun teatada kirj. slt. „33/4533".

Korterit
— 2 tuba, kööti — soowib 1. okt. kindlas teenistuses lasteta abielupaar Kalamaja wõi Pelgulinna rajooni. Kirj. slt. „30/4580".

Abielupaar otsib
korterit
— 2 wõi 3 tuba ja kõök. Soowitaw 2. wõi 3. l.-j. Kirj. slt. „32/4572"

Wajatakse wiiid wõi edaspidi 2—3-toalist
korterit
Soow. wann, ja ahnad tärnatwa poole. Wõib ka kelt. kütte olla. Teat. kirj. slt. „80/4610".

Õpetajanna (twene t.) otsib
tuba
korralikus perekonnas. Teateid saata Õle 11—7. M. Õ.

Lp.
majaomanikud!
Abielupaar palub korterit — tuba ja kööki wõi tuba wahetsemaga. Kirj. slt. „23/4523".

Neiu wajab
voodiruumi
korralikku waiksesse perekonda 1. oktoobriks. Kirj. slt. „40/4620".

3-liikmeline perekond otsib
1 või 2 tuba.
üüri 20 krooni. Kirj. slt. „25/4565".

Wajan head
kaupluseruumi
(mitte wäga suurt) jõuksse ja rahwariikasse ümbrusse, raudteejaama, bussiliini ja meierei juure wiiib wõi 1. jaanuariks. Kirjad saata Puka p.-l. 4.

Üksik abielupaar wajab wiiid wõi edaspidi 3—4-toalist
korterit
Teat. kirj. slt. „39/5139".

2-liikmeline perekond wajab kohe kuiwa sooja ja päikesepaistelist
mööbl. tuba
kõigi kasutamise wõimalustega. Wõib ka plüübiga olla. Teat kirj. slt. „27/5127".

Wäikest mööblita
tuba
erasissekäiguga ilma kõigi tarwit soov. 5 l.-jaoskonda. Kirj. slt. „3/4623".

Kindlas teenistuses üksik härra otsib
möbl tuba
waikest ja korralikku. Pakk. slt. „1/4701".

Vajatakse kohe wõi edaspidi
3-toalist korterit
ühes wanni-, teenijatoa ja autogaraažiga. Soovitav uues majas. Kirj. slt. „A. 8087".

Kindlapalgaline riigiametnik (karske noorm.) wajab hiljemalt 7. oktoobriks pikemaks ajaks puhast, korralikku
möbl. tuba.
Eelistatav Kadrioru wajoonis, muemaj majas. Kirj. slt. „18/5118".

Kindlas teenistuses perekond wajab 8-toalist
korterit
nüüd wõi edaspidi. Teat. slt. „17/4717".

Wäikne intell. 3-liikm. perekond wajab
korterit
kesklinna ümbruses. Ettemaksja. Kirj. pakk. slt. „28/4728".

Intell. wäike perekond otsib 2 toa ja köögiga
korterit
Pakk. kirj. slt. „27/5167".

Korralik maksja üksik noormees otsib korralikult möbl.
erasissek. tuba
kesklinna raj. läh. hinnaga kuni 30 kr. Kirj. slt. „26/5166".

Raudteeteenistuses olew abielupaar otsib tuba pliidiga wõi
tuba köögiga
Tall.-Wäike, Tondi-Lilleküla lähedale. Kirj. slt. „28/5168".

Tuba
pliidiga wõi wäikest tuba otsib wanem härra. Kirjad slt. „19/4719".

Müüakse

Müüa prantsitud suur
türgi diivan,
mööd. 98×188 sm, all 2 sahtlit. Näha kella 18—21. Pärnu mnt. 18—4.

Müüa
krunt
kiwiehituste rajoonis. Teat. kirj. slt. „32/3892".

Müüa eesti
piibel
esimene trükk, 1739. a. Teatada ühes pakutawa hinnaga kirj. slt. „38/4616".

Uus pianiino
odawasti müüa. Luise 34—9.

Pääskülla-Kiwimäel müüa
ehituskrundid.
Teateid annab wandeadwokaat. A. Saar, Tallinnas, Pärnu mnt. 16—5, telef. 473.35, kella 1-1½—16.

Tallinna läheduses
väike maja
müüa. Ifitll. kl. 8—5 Tallbi 5—6 (Paldiski mnt.).

Odawasti müüa uus 2×1½ kobumaa
pärsla valp.
Nõmme, Pärnu mnt. 6—1.

Müüa
pruugitud sohva,
laud, toolid, puhtwet, päewapildiaparaat, käsipump ja muud. Kadaka tee 49—1.

Müüa
alanduskrundi
mõiteline osa, 500 r.-s., Kr. 10 r.-s. Kirj. slt. „25/4605".

Tallinnas odawasti müüa wäikesem
palkmaja
ärawedamiseks. Kirj. slt. „8/4588".

Müüa „Singer"
jalgõmblusmasin
(mitte kabinet). Waatama tulla kella 16.00—20.00 iga päew. Paide (Tsemendi) 5—23.

Müüa
2 väikest kreissaagi
ühes smürglitega, teine tellitava platega. Sobivad väiksemate tööde jaoks. Lubja 7, telefon 320-04.

Elukoha muutmise tõttu kohe ära anda heas rajoonis sissetöötatud, laialdase klienttuuriga
valmiskleitideäri
Kirjad slt. „16/5116".

Müüa Nõmmel
uus maja.
Segaehitus, keskküte, 3 moodsat korterit à 4 tuba ja teenijatuba. Krunt 592 r.-s. Soovi korral ka pool osa. Kirjad slt. „13/5113".

Müüa sõidukorras 1-tonnine
veoauto
„Mercedes Benz". Teateid ja näha saab Narva mnt. 50—18.

Juhuslikult odawasti müüa itaalia süsteemi
bajaan ja akordion.
Mõlemad uued, 4× häältega ja 120 bassiga. Weerenni 37—2.

Ärasõidu puhul müüa kiiresti ja odawasti
magamistoa-mööbel
Lembitu 24—1.

Müüa meesterahwa wähetarwitatud
nertskasukas.
Järele küsida tel. 447-44 kella 2—4.

Prantsitud
käsikäru
müüa. Näha pärast kella 8 Jõneeli tän. 17—8.

Ärasõidu tõttu odawasti müüa
punasest puust sõõgituba,
suur diiwan ja mitmesuguseid muid mööbleid ja majatarbeid. Kaupmehe tän. 14—7, ainult reedel, 29. sept., kella 4—6.

Riietekappe,
tammest ja kasest, odawasti müüa Kauba 38, töökojas. Tellimiste wastuwõtt magamistubadele.

Hobune ja vanker
müüa Paide tän. 13.

Liipsma tulimud
lehmad
müüa. Kesk-Luha 5—1.

Müüa
meesterahwa jalgratas,
tunnust ja muud toakraami. Walgewase 6—8.

Nõmmelased!
Suurim walik tapeete, raudwoodeid, madratseid, meeste ja poiste jalanõusid, toatuhwleid, kalosse, jalamatte, põrandariideid, reisikõwreid, hanju, wihmawarje, alumiiniumnõusid, äratuskelli, elektritarbeid, nuge ja kahweid j. m. Ostate E. Pilberi universaalkaupluselt, Jaama t. 1, Nõmmel.

Müüa wäga heas korras kaheraudne
jahipüss,
Kal. 16. Kirj. slt. „28/4688".

Kolme elumajaga
krunt müüa
Paides. Suur aed, kolme tänawa wahel. Küsida kella 4—7 Tallinn, Sõgise (Sõõrensi) 11—7.

Müüa 50% hinnaalandusega uusi
raadioaparaate
patarei- ja wõrkwoolule. Kirj. slt. „14/4674".

Tallinna ja Nõmme lähedal müüa paar aastakoormat
½-m põletispuid.
Telef. 453-04, kella 8—14

Müüa wäga häsli hoitud
tiibklaver
Diederichs Frères. Näha kl. 4—5 Suurtüki 18—1 (Kotsebue 8—1).

Müüa 2-kuised madal. jookfu-hagija
kutsikad.
Männiku liikwakaewandus, Männiku tee 102.

Kiriklikud teated.

Piiskoplik Toomkogudus.

Toomkirik.

Reedel, 29. sept., kell 7 õht. noorte piiblitund kogudustoas — õp. K. Saarse. Pühapäeval, 1. okt., kell 10 homm. jumalateenistus — õp. Br. Ederma. Lauluraamat. Kell ¼12 Tasipäewalik jumalateenistus. Lauluraamat. Kolmapäeval, 4. okt., kell 7 õht. piiblitund kogudusetoas — õp. K. Saarse.

Tallinna praostkond.

Kaarli kirik.

Pühapäeval, 1. okt., kell 10 homm. Kaarli koguduse Noorte Koonduse V aastapäeva jumalateenistus armulauaga; piht — õp. F. Stokholm, jutlus — õp. diak. P. Koppel. Laulukoor. Laululehed. Kell 1 lastejumalateenistus gruppides — õp. P. V. Koppel. Abiliste ettevalmistus laup., 30. sept., kell 8 õht. Tatari 26.

Kristuse tulemise piha üldleer poeg- ja tütarlastele algab kõigis kolmes pihtkonnas 6. nov., õnnistamine on 3. dets.; üles anda palutakse varakult oma koguduse õpetajale Kaarli tän. 1 kõnetundide ajal.

Lõikusepühal, pühapäeval, 8. okt., kell 6 õhtul on Kaarli kirikus Kaarli koguduse Vaestehoolekande seltsi korraldusel kontsert-jumalateenistus. Teenivad: õp. Fr. Stokholm ja õp. Saarse. Laulavad Kaarli ühendatud koorid ja solistid. Sissepääs kavadega 25 s., 50 s. ja 1 kroon. Puhas sissetulek läheb uue vanadekodu ehitamise heaks.

Juhatus.

Jaani kirik.

Pühapäeval, 1. oktoobril, kell 10 homm. jumalateenistus armulauaga — praost H. Kubu. Kell 8 lastejumalateenistus — õp. L. Teder. Kell 6 noortejumalateenistus — õp. mag. L. Teder. Kolmap., 4. okt., kell 7 õhtul kuulutustund kirikus.

Püha-Vaimu kirik.

Reedel, 29. sept., kell 6.45 õht. koguduse kantselei ruumes eelleerialiste tund — õp. R. Kiviranna. Pühapäeval, 1. okt., kell 10 homm. jumalateenistus armulauaga. Kell 1 lastejumalateenistus — õp. T. Tallmeister. Kolmapäeval, 4. okt., kell 7 õht. koguduse saalis loeng Prot. Ühingu korraldusel.

Pauluse kogudus, Toomkirikus.

Pühapäeval, 1. okt., kell 12 päeval jumalateenistus — õp. G. Klaus. Lauluraamatud. Kell ½11 koguduse majas Kreutzwaldi tän. 28 lastejumalateenistus-pühapäevakool — õp. G. Klaus. Kell 6 õht. koguduse majas kuulutustund — õp. R. Uhke ja õp. G. Klaus. Laululehed. Kolmapäeval kell 8 õht. koguduse majas Noorte koondise referaatõhtu.

Õhtukogudus „Emmaus" Toomkirikus.

Pühap., 1. okt., kell 6 õht. jumalateenistus. Jutlustab õp. P. Kuusik. Laululehed. Soololaul.

Peeteli kirik.

Pühapäeval, 1. okt., osadusepäev Peeteli kirikus. Hommikul kell 10 jumalateenistus. Jutlustavad praost Heinam ja õp. Etzold. Laululehed. Kell 12 1. osadusetund, kõnelevad muuseas peavanem Leidtorff ja õp. Hansson; kell 4 p. l. 2. osadusetund, kõnelevad ins. Paldrok ja praost Kubu; kell 8 õht. armulauapühа. Lauale võtab õp. Saarse. Esmaspäevast, 2. okt., laupäevani, 7. okt., igal õhtul kell 7 jumalateenistused, kõnelevad õpetajad: Etzold, Thomson, Kentmann ja teised; laulukoorid, laululehed. Igal hommikul kell ½9 kirikus hommikupalvus.

Kopli kirik.

Pühapäeval, 1. okt., kell 10 jumalateenistus, kell ½12 lastejumalateenistus — õp. R. Sauerbrei. Kell 4 palvetund kirikus. Kesknädalal kell 7 piiblitund, neljapäeval kell 8 noorte piibliringi koosolek.

Balti puuvillavabrik.

Laupäeval kell ½8 palvetund, pühapäeval kell 1 pühapäevakool.

Paljassaar maja nr. 52.

Pühapäeval kell ½6 lastetund, kell 6 palvetund.

Nõmme Rahukirik.

Pühapäeval, 1. okt., kell ½11 homm. jumalateenistus. Õp. A. Eilart. Kell 3 päeval lastejumalateenistus.

Tallinna Linnamisjon, Konstantin Pätsi 6.

Reedel, 29. sept., kell 7 õht. noorte piiblitund, juh. õp. mag. A. Horn. Laupäeval, 30. sept., kell 7 õht. palvetund ühiselt Evangeeliumi Palvemaja Ühinguga; kõneleb õp. mag. A. Horn ja vennad. Pühapäeval, 1. okt., kell 11 e. l. pühapäevakool; kell 6 evangelisatsioon, kõneleb õp. R. Koolmeister, õp. mag. A. Horn ja vennad. Neljapäeval, 5. okt., kell 7 õht. piiblitund, juh. õp. mag. A. Horn.

Rootsi-Soome Mihkli kirik.

Pühapäeval, 1. okt., kell 11 e. l. rootsikeelne jumalateenistus. Jutlustab õp. Ivar Põhl.

Evangeeliumi Palvemaja Ühing.

Koosolekud peetakse Tallinna Linnamisjonis K. Pätsi 6 igal laupäeval kell 7 õhtul, igal pühapäeval kell ½3 p. l. pühapäevakool, teised koosolekud peetakse ühiselt Linnamisjoniga.

Peetruse kog. Diakonisside asutuse kirikus.

Pühapäeval, 1. okt., kell 10 noortepüha jumalateenistus — õp. R. Kiviranna. Laululehed. Kell 11.30 lastejumalateenistus — õp. R. Kiviranna.

Tallinna praostkonna korraldusel.

Kuulutustunnid praostkonna evangelisatsioonipunktides: 1. Lennuki tän. 33 pühap., kolmap. ja laup. kell 7, Kannikese tän. 11 pühap. kell 6, kolmap. ja laup. kell 7, Kopli tän. 22 pühap. kell 6, neljap. ja laup. kell 7, Katusepapi tän. 4, pühap. kell 5, neljap. ja laup. kell 7. Kõnelevad õpetajad ja vennad.

Ev. „Jeesuse Sõprade" pal
Reedel, 29. ja laup., 30. sep
Pühapäeval, 1. okt., kell 1 l
Kell 6 kuulutustund ja õhtupal
Hansson ja vend A. Raudsepp.
kell 7 palvetund. Kõnelevad v

Toompea Aleksandri
Laupäeval kell 18 õhtune
preester A. Angerjas ja ülemd
val kell 9.30 piht, kell 10 litur
järele on koguduse noortering
namärkide andmine. Teenivad
mulikud.

Issanda-Muutmise
Laupäeval, 30. sept., õhtune
½7; preester E. Lepik. Pühap
armulauaga kell 10, piht kell
liit Aleksander ühes peakiriku
päeval palveteenistus enne tö
koolis.

Immanueli kirik,
Pühapäeval, 1. okt., kell 1
jumalateenistus. Kõnelvad K.
Kell 1 päeval lastejumalateenist
te „Elusügisõhtu". Esineb m
teemaköned, tunnistusi noorilt,
vad-laululehed. Esmaspäeval, 2
litund meestele. Teisipäeval, 3.
olek noorsoole. Mõlemad kooso
ses saalis. Neljapäeval, 5. okt
teenistus. Juhatab J. Laks.

Rooma-katoliku
Pühapäeval, 1. okt., kell 9
saksa- ja poolak. jutlustega; k
noortele, eestik. jutlus, noorte
¼12 suurmissa ja saksak. jut
palvus. Äripäevadel kell 7 õh
Nõmmel: kell ½11 hon
lusega.

Tallinna II Baptisti kogu
Laupäeval, 30. sept., kell 7
Pühapäeval, 1. okt., kell 10
nistus. Jutlustab T. Rajasalu.
vakool. Kell 5 p. l. jumalate
pillikoor, tunnistusi. Õhver H
Kesknädalal, 4. oktoobril, kell 7
hatab T. Rajasalu.

Adventkirik, Merepu
Reedel, 29. sept. kell 7 õht. p
Ed. Saarnik. Laupäev, 30. sep
hingamispäevakool, kell 11 jutl
leb evangelist A. Kallaste. Püh
kell 6 õhtul kõne. Kesknädalal
õht. piiblitund.

Metodisti kirik, Vee
Laupäeval, 30. sept., kell 7
keses saalis. Pühapäeval, 1. ok
malateenistus ühes Issanda lau
12.30 p. pühapäevakool. Kell
koosolek, A. Kuum j. t.; laulule
Teisipäeval, 3. okt., kell 7 õht.
japäeval, 5. okt., piiblitekann

„Viladelvia" baptisti kog. pa
Reedel, 29., ja laup., 30. sep
E. B. U-ü. Liidu esimees K. P
okt., kell 10 e. l. jumalateenistu
vakool.

„Viladelvia" Iru osakonnas,
päeval, 1. okt., kell 11 uue palv
talituse peab E. B. U-ü. Liidu e
5 p. l. tervitustekoosolek.

„Saalem", Asp
Reedel kell 7 õht. piiblitun
õht. üldkoosolek — kõnelevad P
val kell 1 p. pühapäevakool ja
olek laululehtedega. Laulab te
õp. E. Tanner ja P. Sink j. t.

Nõmmel, Näitus
Pühapäeval kell 3 päeval ä
lebb õp. E. Tanner j. t.

Õõmisjon Suurtüki 18 (
Teisipäeval kell 7.30 õht. ä
gukoor — tunnistused — laulu

2. bapt. koguduse osakond
Laup., 30. sept., kell 7 õhtu
1. okt., kell 10 jumalateenistus,
kustänujumalateenistus, lõikuse
pillikoor. Kõnelevad külalised.

Siioni palvela, Pärnu
Laupäeval, 30. sept., kell 7 õ
hapäeval, 1. okt., kell 10 hom
12.30 pühapäevakool. Kell 6
vend K. Pihlakasele. Teisipäe
muste-õhtu. Neljapäeval kell 7

Karmeli vabakogudus
Pühapäeval, 1. okt., kell 10
olek. Kõneleb K. Marley. P.
olek. Kell 12.30 pühapäevakoo

Allika kog. Allik
Pühapäeval, 1. okt., jumalat
mikul. Jutlustab kog. vanem C
koor. Kell 1 p. pühapäevakool.
Õhtul kell ½8 Allika kog. ko
todisti kirikus, Veerenni tän. 4
Ameerika reisimuljetest ja T.
konverentsist Amsterdamis. L
japäeval, 5. okt., kell 7 õht.
Tärk.

Tallinna I Baptisti kog.
Reedel, 29. sept., kell 7 õh
juh. E. Mänd. Pühapäeval, 1.
õhtul kell 5 jumalateenistused.
E. Mänd j. t. Õhtul väliskomi
sena Ester Sirotkin. Kell 1 p
lastele. Kesknädala õhtul kell
Mänd.

Allika kog. osakond, T
Pühapäeval, 1. okt., kell 1
koosolek. Kõneleb A. Parkja j
tuskoosolek. Kõneleb A. Park
koor. Ustel laululehed. Teisip
õhtul õpetlik kõnekoosolek . Kõ

Päästearmee I korpus.
Laupäeval, 30. sept., kell
väljamüük, kõneleb õpetaja ma
val kell 10.30 pühitsuskoosolek,
kool, kell 4 p. l. palvekoosolek
kell 7 õht. päästekoosolek. Es
duühing . Neljapäeval kell 7.30

Päästearmee II korpus.
Avalikud koosolekud: laup.
kell 10.30 homm. ja kell 7 õht
väljamüügiõhtud; teisip. kell
Kuum; mängib I korp. keelpi
7.30 õht. kõnelevad õde ja vend
delvia mandoliinikoor. Neljap.
leb õp. Kokamägi.

Perekondlikk

Kaarli kiri

Ristitud: Malle Koppa,
Lelumees, Aili Kartau, Saima
Lemmi Päss, Heino Mändel, Jür

Kihlatud: Helmar Sepp
Rudolf Karing ja Hertha-Sophi
sik ja Meeta-Elvine Siiras, E
Kärt, Endel-Harald Mändmets
red, Artur Sits ja Nora Vinkel
Aino Velling, Edmund Raudvee
Laur ja Rosine-Anette Ambak
ja Nadežda Lõhmus, Arnold
Tehvo, Heino Tross ja Vesta S
Marie Lindmann, Rudolf Elfen
Mets.

Laulatatud: Oskar K
beth Nuud, Kaarel Autalu ja
der Põrvet ja Nadežda Lõhmus,
Pauline Tehvo, Rein Truupõld
Paul Jaik ja Ida Männik.

Surnud: Voldemar-Theo
tav Rosenberg, 66 a., Ann V
Kochtitsky, 85 a., Liisa Raud
Pukk, 58 a.