Päewaleht

Tänast lehte 12 lehekülge

HINNATA KAASANDED
PILKE- JA NALJALEHT „KRATT“ JA KUNSTI ERILISA „KUNST JA KIRJANDUS“

Toimetus ja talitus: Pikk tän. 2. Kontor avatud ärip. kl. 9—17 ja pühap. kl. 6—7 p. l. (kl. 18—19) Ärijuhatuse kõnetunnid 9—11. Aadress: „Päevaleht“ Tallinn postkast 433.

Kodukeskjaam nr. 428-83.

Peatoimetaja H. TAMMER

Üksik number 7
Ilmub 7 korda n
TELLIMISHINN

1 kuu postiga	1 kroon 80 senti.	1 kuu p	
2 kuud „	3 „ 60 „	2 kuud	
3 kuud „	5 „ — „	3 kuud	

Üle kolme kuu korraga tellides iga järgneva kuu eest 1 kr. 50 s. Välismaale 4—5 kr. kuus.
Üle kol järgneva
Aa

Kuulutuste hinnad: kuulutuste küljel 6 ja teksti sees 17 senti mm veeru laiuses. kuni Kr. 3.— poole hinnaga. Kuulutuste ko Kuulutusi võetakse vastu äripäevadel kl. kl. 6—7 p. l. (kl. 18—

Tarvitamata jäänud käsikirju alal ei hoita. N vastav postmark on lisan

Nr. 136 **Reedel, 24. mail 1940** **XX**

LIITLASTE SÕJATEADE

Suurlahing Loode-Prantsusmaal

Vägede edasitagasi-voogamine Cambrai ümber. Prantsuse sõjaväelisis ringkonnis peetakse seisukorra arenemist rahuldavaks

Sakslased ründawad maksimaalsete jõududega

Pariis, 23. 5. (ETA) (Havas) Prantsuse sõjaväelisist ringkonnist seletati täna hommikul, et suur lahing, mis on alanud Valenciennesi ja Cambrai vahel, areneb prantslasile väga rahuldavais tingimusis.

Pariis, 23. 5. (ETA) (Havas) Lahing Cambrai ja Valenciennesi vahel on äärmiselt äge. Sakslased ründavad maksimaalsete jõududega. Neid toetavad arvukad lennukid, kes pommitavad ja tulistavad kuulipildujaist liitlaste vägesid. Vaatamata neile rasketele võitlustele, olid Prantsuse positsioonid eilse päeva lõpul jäänud muutmatuks.

Pariis, 23. 5. (ETA) (Havas) Valenciennesi ja Cambrai vahel toimuv suur lahing on veel algjärgus. Seda tähistab vägede edasi-tagasi-voogamine Cambrai ümber, kus liitlased võitsid eile pärastlõunal tagasi hommikul kaotatud maa-ala.

Prantsuse sõjaväelisis ringkonnis peetakse seisukorra arenemist rahuldavaks. Picardies Saksa motoriseeritud üksused jatkavad edasiliikumist. Somme'i liini hoiavad liitlased kindlalt endi käes. Peale selle pole olnud midagi erilist peale kahurväe pommitamiste. Ei ole olnud ühtki Saksa tankide või jalaväe rünnakut.

Pariis, 23. 5. (ETA) (Havas) Prantsuse õhtune sõjateadaanne: Võitluste põhjapiirkonnas on olnud mitmes punktis hulk võitlusi. Meie eelväed on jõudnud Amiensi eeslinnani. On nurjunud vaenlase rünnak Sedanile, millele eelnes äge tulistamine suurtükkidest. Longuyoni ja Moseli vahel on olnud suurtükiväe-võitlust. Meie pommilennukid on tegutsenud elavalt nii öösi kui ka päeval. 22. mai õhtul meie võitluslennukid lõid põgenema neli vaenlase pommilennukite üksust, milledest igaüks koosnes umbes 20-nest lennukist ja mis püüdsid rünnata meie lahingufronti. Seejuures tekkinud õhuvõitluses tulistati alla vähemalt 8 vaenlase lennukit. Kõik meie lennukid on tagasi saabunud.

Pariis, 23. 5. (ETA) (Havas) Sõjateadaanne 23. mai hommikul: Põhja pool lahing jatkub kõige suurema ägedusega. Leiab kinnitamist, et

Prantsuse väed on jõudnud edasi kuni Cambrai lähedusse.

Mitmetes rindeosades kahurväevõitlus on muutunud ägedaks, eriti Attignies' ja Longuyoni piirkonnas ja Niedist põhja pool.

London, 23. 5. (ETA) (Reuter) Briti peakorterist teatatakse: Saksa väed ründasid mitmes kohas tagajärjetult Schelde positsiooni, saavutades edu ainult Audenarde'i lähedal, kus neil õnnestus tulla üle jõe. Arras' sektoris on olnud ägedaid lahinguid, kus meie säilitasime edukalt oma positsioonid sissemurru sellel tiival Arras' ja Bapaume'i vahel. Läbi selle lünga vaenlasel õnnestus soomusüksuste ja neile järgnevate motoriseeritud üksustega jõuda ranniku läheduseni. On astutud samme, et kaitsta elulisi punkte nende üksuste vastu. Põhja-Prantsusmaal on olnud elavat õhutegevust ja Saksa pommi- ja luurelennukeid on tulistatud alla õhutõrje kahurväe ja ka väiksemate relvade poolt.

London, 23. 5. (ETA) Reuteri sõjaväeline kirjasaatja kirjutab: Kindral Reichenau kinnitamine, et

Saksa edasitung tuleb nüüd esialgu peatada,

on praegusel silmapilgul äärmise tähtsusega. Liitlaste sõjaväed on endiselt puudutamata ja sakslased ei ole võitnud praeguses suures lahingus rohkem kui ainult esimese ringi. Niipalju kui see puutub liitlaste ülemjuhatusse, siis selgub seisukord nüüd kiiresti. Peaminister Churchill käis koos oma sõjaliste nõuandjatega Pariisis nõu pidamas kindral Weygandiga, kes oli just tagasi pöördunud isiklikult ülevaatuselt rindele. See tähendab, et liitlaste sõjajõudude juhtidel, kõigil kindralitel ja staapidel, on nüüd teada kindlad tõsiasjad ja et esialgsest lahingu segadusest ja üllatusest on nüüd üle saadud. Teated vihjavad sellele, et aega ei ole sugugi raisatud ja et suuremaulatuslik vastuaktsioon on lähedal. Kuid ei tohita olla kannatamatu, kuna moodsa lahingu ettevalmistamiseks on vaja aega, et kooskõlastada kõigi osa võtvate sõjavägede ja õhujõudude tegevust.

Prantsusmaa kaotas 3 laeva

Pariis, 23. 5. (ETA) (Reuter) Prantsuse admiraliteet teatab: Operatsioonides Põhjamerel Hollandi saarte kohal ja Flandria randadel meie oleme kaotanud allveelaeva „Dorise“, hävitaja „La Droiti“ ja varustuslaeva „Le Nigeri“. Viimase kahe laeva meeskond on päästetud.

Doverit pole pommitatud

London, 23. 5. (ETA) (Reuter) Õhuministeeriumist lükatakse ümber Saksa teade, nagu oleks Doverit pommitatud sakslaste poolt.

1000 Saksa lennukit alla tulistatud

Pariis, 23. 5. (ETA) (Reuter) Prantsuse sõjaväeline esindaja teatas, et üksi Prantsuse pinnal on alla tulistatud 1000 Saksa lennukit.

Briti õhujõudude rünnakud jatkuvad

Rünnakuid ja vasturünnakuid Belgias

London, 23. 5. (ETA) (Reuter) Briti õhuministeerium teatab, et möödunud ööl Briti lennukid pommitasid ja ründasid sõjallsi eesmärke lahingufrondi taga. Belgias, peamiselt Maasi sektoris, tekitati suuri kahjusid sealsetele raudteedele ja teede sõlmpunktidele. Namur i piirkonnas on tabatud otseselt sildu. Aisne i piirkonnast põhja pool on tugevasti pommitatud vaenlase väekoondisi. Teised pommilennukid on tunginud Saksamaale, kus on tõsiselt vigastatud vaenlase ühendusteid.

London. 23. 5. (ETA) (Reuter) Siin teatati eile õhtul, et Briti ekspeditsiooniväed on eilse päeva jooksul pidanud kõikjal hästi vastu ja nende kaotused ei ole suured. Inglise väed sooritasid eile vasturünnakuid Arras' ja Doual vahel, kuid nende vasturünnakute tulemused ei ole veel teada. Belglased sooritasid vasturünnakuid Saksa vägedele, kes olid tulnud kahes kohas üle Schelde jõe ja mõlemad vasturünnakud olid edukad.

London, 23. 5. (ETA) (Reuter) Õhuministeeriumist teatatakse, et Briti pommilennukid jatkasid eile vaenlase kolonnide kimbutamist Kirde-Prantsusmaal. Briti hävituslennukid olid kogu päeva ektiivsed. Öö kestes pommitati ägedalt vaenlase ühendusi Sedani ja Lõuna-Belgia piirkonnas. Peale selle rünnati Saksamaal raudteid, mida mööda toimetatakse sõjaväeronge lahinguvälja suunas.

VÄIKESED SÕJAPÕGENIKUD.

Hollandi printsessi Juliana kaks tütrekest Beatrix (paremal) ja Irene viidi sõja eest varjule Inglismaale, kuhu siirdus ka kogu kuninglik perekond.

Rasked võitlused Boulogne'is

London, 23. 5. (ETA) (Reuter) Peaminister Churchill esines täna alamkojas seletustega sõjaseisukorra kohta. Ta teatas, et Saksa relvastatud jõud, kes tegid endile teed läbi läbimurrukoha Prantsuse armees, on tunginud liitlaste armeede järelvägedesse Belgias ja püüavad nüüd häirida nende ühendusi. Abbeville on vaenlase käes ja rasked võitlused on käimas Boulogne'is ja selle ümbruses. Oleks liig varajane ütelda, mis on selle rannikuvõitluse tulemuseks, kuid ilmselt see toob endaga kaasa tõsise iseloomuga tagajärgi. Vahepeal kindral Weygand, kes on väejuhatuse eesotsas, juhatab operatsioone, milledest võtavad osa kõik liitlaste armeed eesmärgil, uuesti korda seada oma kombineeritud fronti.

Briti fašistide juht vangistati

London, 23. 5. (ETA) (Reuter) Ametlikult teatatakse, et Briti fašistide juht sir Oswald Mosley on vangistatud. Peale tema on vangistatud veel seitse fašistide juhti, nende seas üks naine.

London, 23. 5. (ETA) (Havas) Politsei teostas neljapäeval läbiotsimise Briti fašistide ühingu peakorteris. Hulk isikuid lahkus sealt detektiivide saatel. Samuti teostati läbiotsimisi ja ülekuulamisi naabruses asetsevas restoranis ja väikeses majas, mis kuulub fašistlikule ühingule.

London, 23. 5. (ETA) (Reuter) Siseminister Andersonilt küsiti täna alamkojas, kas on otsustatud ära keelata kõik kommunistlikud ja fašistlikud ühingud. Anderson vastas sellele, et seda küsimust on kaalutud, kuid praegustes tingimustes ei oleks avalikkuse huvides teatada ette sammudest, mida astutakse nende isikute suhtes, kellede tegevust peetakse rahvusliku sõjapingutuse tõkestamiseks.

USA merevägi saab 10.000 lennukit

Washington, 23. 5. (ETA) (Reuter) Esindajatekoja mereväekomisjon kiitis üksmeelselt heaks seaduseelnõu, mis näeb ette mereväe õhujõudude suurendamise 10.000 lennukini ja 16.000 lendurini. Seaduseelnõu volitab samuti kulutama 144 miljonit dollarit mereväe õhubaaside ehitamiseks.

Wohltat Hollandi panganduse komissariks

Berliin, 23. 5. (ETA) (DNB) Maavägede ülemjuhataja kindral-kolonel von Brauchitsch on nimetanud riiginõunik Wohltati Hollandi panga ja Hollandi panganduse komissariks.

Viisakusvisiit

Istanbul, 23. 5. (ETA) (DNB) Lehed teatavad kindralstaabiülema marssal Tšakmaki eelseisvast tagasipöördumisest Süüriast. Lehed rõhutavad seejuures, et Tšakmaki külaskäik Beirutis oli puht-viisakusakt ja toimus vastusena liitlaste kindralite varajasemale külaskäigule Ankaras.

Väiketöösturid Mussolini juures

Rooma, 23. 5. (ETA) (DNB) Mussolini võttis eile korporatsioonide ministri Ricci juuresolekul vastu väiketöösturite delegatsiooni eesotsas fašistliku tööstusriite liidu esimehe krahv Volpiga. Krahv Volpi pöördus seejuures Mussolini poole kõnega, milles ta ütles muuseas: Kõik töösturid on sõdurid teie käsu all, kes samasuguse usu, võimete ja visadusega, nagu nad on töötanud seni autarkia eesmärgil, on valmis täitma teie käske isamaa ja tema impeeriumi tuleviku kindlustamiseks.

Läti kinnitas „Ago“ lennulepingu

Riia, 23. 5. (ETA) Teedeminister Kapost kinnitas kokkuleppe korrapärase lennuliiklemise teostamiseks Tallinna-Riia-Königsbergi liinil. Kokkulepe sõlmiti Eesti lennuseltsi „Agoga“, kelle lennukid teostavad liiklemist mainitud liinil.

SAKSA PIILKOND VAENULISES JA POLEVAS KÜLAS TEO

VICTORIA
jalgrattad
Üle 50-a. kogemused!
Eriti meie teeoludele ja nõuetele kohandatud ja vii raam, suur vastupidavus, kerge käik ● Kõik läikiva tud ● Elastne sadul tugeva nahkkattega ● Torpeedo v kvaliteet Dunlop-kummidega.
Hind: meest
naist
— 1 aasta ki
● NÕUDKE MOOTORRATTA ERIHIN
AINUESINDAJA EESTIS:
TALLINNA RAADIO
Raekoja pl. Teenri tän. 1.

F. L. Mertens
Pikk tän. 12. ● Kõnetraat 430-85.
Võetakse hoiule
kasukaid, vateeritud asju, vaipu, tekke j. n. e.

Moskva vastus Londonile

London, 23. 5. (ETA) (Reuter) Nagu kuuldub, esitas N. Liidu suursaadik Maiski eile õhtul N. Liidu valitsuse vastuse Briti noodile Inglise-N.-Liidu kaubandusläbirääkimiste asjus. N. Liidu valitsuse vastus on nüüd läbivaatamisel.

Belgia ministrid pole tapetud

London, 23. 5. (ETA) (Reuter) Belgia suursaatkond Londonis lükkab kategooriliselt ümber Saksa raadioteate, nagu oleksid Belgia peaminister Pierlot ja kaitseminister kindral Denis maha lastud belglaste poolt. Kinnitatakse, et mõlemad ministrid on täie tervise juures.

Roosevelt

Washington bariiklaste juht I velt esitas pakkum sest, seletas päras bariiklased võtava kui Roosevelt loo kohale. Valgest selles asjas, et p matud riigikaitse probleeme. Seda v loobuda tagasivali

Rumee

Bukarest, 2 Karol saatis pean ta palub praeguse loobuda ettenähtu ma kuninga troon 8. juunil. Praegu mistada suuremat kogu oma jõu ja Rumeenia julgeole oma kirjas.

I. Zotov

Helsingi, 2 president võttis t Zotovi, kes esitas

HELIOS
TÄNA ESIETENDUS
„G-MEHED“
Ameerika kuulsate G-meeste võitlusi huvitavas gangsterfilmis

Tööpakkumised

Sõjaväe Lasnamäe ja Jägala aerodroomidel vaja paekraavitöödele vilunud
meestöölisi ja hobusemehi
koos hobuse ning vankriga kivide ja kändude veoks. Tulla Lasnamäele, Kuuli 4 ja Jägalas Jägala mõisa.

Autojuhti
vajatakse taksoautole. Kautsjon tarviline. Teat. slt. „6/626".

Vajatakse lihtsasse perekonda
lapsehoidjat
Kopli tän. 44—7.

õpilast ja käealust
on tarvis. Pärnu mnt. 48, kübaraärisse.

Vilunud
juuksurprl.
tarvis. Teat. saab õhtul kl. 8 Harju tän. 17—3.

Vajatakse vilunud
kammijat.
Kindel palk, pealeselle protsendid. Kirj. slt. „18/638".

Korralikku
maalripoissi
tarvis, kes tunneb tööd. Tulla kl. 9—10 Pärnu mnt. 123.

Tüdrukut
ja karjast maale tallu vaja. Kaub. 24. mail kl. 10—11 Pärnu mnt. 76, hoovis.

Maale tallu tarvis
karjast,
kes oskab ka lüpsa. Kaubelda laupäeval, 25. mail kella 9—11 homm. Magasini 13—4.

Vajan
kolme maalrit
Nõmme, Nurme tän. 17, krt. 1. Kirj. slt. „16/76".

Restorani vaja vilunud
köögiteenijat.
Tulla Jannseni t. 9—3, kuni kl. 10 hommikul.

Vajatakse vilunud
kingseppa,
ago-tsvikkijat. Tulla Tartu mnt. 13—2.

Vajatakse vilunud
metalli-poleerijat-
lihvijat. Võib ka õhtuti käia. Kirj. slt. „15/675".

Iseseisvat
müüjannat
vaja toiduainetekauplusse. Kirjad H. Madisson, Tabasalu postitalu, Tallinn.

Kohe tarvis korralikku
kingseppa
vanale tööle. Falkpargi 2 Sealsamas ka kaasüürilist vaja.

Linna ligidale tallu vaja tublit
teenijat
ja üht vanemat naisterahvast 7-kuise lapse juure. Kaubelda 25. mail kl. 10—12 Ristiku (Oskari) 7, poes.

Õppinud
kontsatöölist
tarvis, kes oskab masinal töötada. Puutööstus „Kalev", Ristiku 4-a.

Vilunud
juuksurit
vaja meestetööle kindlale kohale. Tartu maantee 83, ärisse.

Vajan töökat
naisterahvast
alatöödele. Laane tän. 8—1. V.-Ameerika üle raudtee.

Vaja
vanemat inimest või noort tütarlast 4-aastase lapse juure 4—6 tunniks päevas. Tulla läbi rääkima kl. 10—6 Laadaplatsile 94 pudupoodi.

Vilunud
juuksurit
vaja päeviti alatiseks meestetööle, naistetöö tundmine soovitav. Hollandi tän. 10, ärisse. Narva maantee alguses.

Vajatakse
teenijat
või passijat, kes ka pesu pesta oskab. Palk 18—20 kr. kuus. Tulla kella 6—8 õhtul Ristiku 11—7 (Paldiski mnt. keerata).

Maal asuv arsti perekond vajab korralikku tublit nooremat
teenijat.
Läbi rääkida reedel kl. 9—11 Kesk-Ameerika 16 krt. 10.

Head
lokkijat
vaja, soovitav kutsetunnistusega, kes teeb ka meestetööd. Hea palk. Teat. kohe Reimani 30, juuksetööst. „Aare", tel. 820-73.

Linna lähedale maale vaja tublit
tüdrukut.
Kaubelda kl. 9—11 Liivamäe 2—1.

Head nooremat
majateenijat
vaja korral. tasu eest. Tulla Vesivärava 26—1, pärast kl. 4.

Tarvis
ago-tsvikkijat
ja vana parandajat. Uus tän. 27. Soovitav, kes kodus tsvikib.

Vilunud
poleerijat
tarvis. Johansoni puutööstus, Tööstuse 46, tel. 414-38.

Kaheliikmeline perekond vajab keetaoskajat
passijat.
Tulla kl. 9—10 ja kella 4—6 Kunderi 19—5.

Kurna mõis annab välja klombitud
raudkivide veo
Kurna mõisast Tallinna (16 km). Lähemald andmeid saab linnavalitsuse majandusosakonnast, Mundi tän. 2.

Paelakudujat
ja poolijat tarvis. Müürivahe 17—2.

Õmbleja vajab vilunud
töölist
Magasini 5—7.

Vajatakse
juuksurit
Endla 9—3.

Vajan kiiresti head ja korralikku ülirliete
meesjuurelõikajat.
Nõrkadel töötegijail palun mitte tülitada. Kirjad slt. „40/100".

Teenijat
tarvis välkesesse perekonda. Raua tän. 1—17.

Kaheliikmeline per. ühes 4-aast. lapsega vajab teenijat, kes keedab ja lapsega on vilunud. Sealsamas tarvis passijat. Vesi majas. Nõmme, Seene 18, Valdeku bussipeatus.

Vaja tublit
köögiteenijat
Kaubelda Ku-Ku-Klubis Vabaduse väljak nr. 8.

Vajatakse endisi
katusetõrvajaid
„Eesti tõrv", Müürivahe tän. 29.

Töömeest
tarvis, kes põldu künda mõistab. Tüve t. 18—1, Tondi sõjakooli vastas.

Pesumajja vilunud
triikijat
tarvis, kes ka hästi kraesid triigib ja pesu vastu võtta oskab. Pakk. tingim. slt. „28/88".

Abielupaar võib saada
majahoidjakohta
Tallinn, Koidu t. 95—9, telef. 410-79, kodus õhtul kella 8 alates.

Vaja välkesesse perekonda
noort abilist
Magdaleena tän. 15—11.

Rätsep vajab
meestööjõudu
tunnitööle tellitud töö alal. Raua 10—6.

Vajatakse kohe
tütarlast,
kes tunneb kotikleepimise tööd. Vene tän. 10—12

Nõudepesijat
tarvis söögisaali. Roosikrantsi 15.

Hobusemeest
tarvis kindlale tööle, soovitav maamees. Mäekalda 37—4, kl. 7—9 õhtul.

Vajatakse
tislerit,
kes tunneb poleerimis- ja vineerimistööd. Oa 3.

Väike perekond otsib
majateenijat
(keeduoskusega). Tallinnas, Tartu mnt. 3—2.

Tarvis tublit
aiatöönaist.
Tulla Nõmme, Voolu t. 5—2.

Pensioneerit. riigiametnik vajab maale väikemajapidamisesse täiesti usaldusväärilist vanemat
naisteenijat.
Kirj. Käru p.-k. 1.

Keetjat
tarvis suvituskohta söögisaali. Kirjad slt. „37/8417".

Tarvis
tublit puuseppa-põrandapanijat. Tulla Nõmme, Voolu 5—2.

Vaja tallu
teenijat.
Läbi rääkima tulla Telliskivi 44—4.

Linna lähedale maale tallu vaja korralikku
teenijat.
Kaubelda Veerenni 7—1.

Veovoorimehe juure
hobusemeest
tarvis, kes oskab hobusega ümber käia ja tunneb veidi linna. Joodikud ärgu tülitagu. Kivimurru tän. 27.

Tüdrukut
vaja linna lähedale talutööle. Kaubelda 24. mail kella 4—6 pärast lõunat Hariduse tän. 13—13.

Vajatakse vilunud
triiksärgitegijaid,
kes töötaksid kodus. Tulla 24. skp. kl. 6—8 Lembitu 6—5.

Kõrvalteenistusena
lihtsale tööle. võib korralik mees endast teatada. Sauna tän. 1, restorani.

Vaja tublit
põllutöösulast,
kes iseseisvalt oskab töötada. Kaubelda Paldiski mnt. 51-a—1.

Vaja 13—17-a.
tütarlast
perenaiseabiks lapse juure. Tulla Tatari 37—12, alates kella 10 homm.

Vaja vilunud
töömehi
veoautole. Tulla Kalevi aia ette kuni kella 7 hommikul.

Riigi Sadamatehas
annab välja tehase sõidutee
sillutamise tööd
munakividest, ca 5000 m². Läbirääkimistele tulla Riigi Sadamatehase tehnikaosakonda, Merepuiestee 13

Otsitakse kingseppi,
kes hästi parandustöid tunnevad ja ruttu töötavad. „Väik", Niguliste tän. 13.

Passijat
tarvis 3 päeva nädalas. Nõmme, Jaama t. 11—1.

Vähemasse perekonda vajatakse
majateenijat
palgaga Kr. 25 kuus. Vene tän. 3—1-b, kella 9—5.

Vajatakse praktilist, keeduoskusega
teenijat
4-liikm. perekonda. Teat. slt. „34/8414".

Vaja vilunud
poleerijat ja tislerit
kestvale tööle. Tulla Kappeli 10, töökoda.

Tarvis kohe tööstusesse noort virka
tütarlast
Tulla Tallinn, Pärnu mnt. 62—4.

Vaja autojuhti
ja töömehi veoautole. Soovitav kes enne Vene masinaga sõitnud. Teat. Tondi, 24, garaaž.

Vajatakse büroosse intelligentset
noormeest
Kr. 500—600 tegevuskapitaliga huvitavale ja tasuvale tööle. Töö ei ole seotud kindlate kellaaegadega. Kirj. slt. „29/689".

Kindla töökoha
suurkäitisesse soovitan lähemal ajal sellele, kes laenab kohe 40 kr. üheks kuuks. Kirjad slt. „26/686".

Väike haritlasperekond vajab ausat
lapsehoidjat-perenaiseabi.
Soovitused tarvilised. Teatada kirj. slt. „2/8422"

Vajatakse karsket palgalist
kojameest,
kes teeb majas ettetulevaid remonttöid ja kel on autojuhiluba. Kirj. „35/8375".

Vilunud
mööbelsepp
saab kestva töökoha. Jõe tän. 16.

Töötsimised

Maaler
otsib tööd. Nõmme-Kivimäe, Koidula t. 8—1.

Bajaanimängija
mängib pidudel, pulmadel ja muil koosviibimistel. Kullasepa 5—2.

РУССКАЯ средних л. ищет МЕСТО. Хорошие рекомендации. Nõmme, Harku 46—5, дома от 10—2.

Toidualnetekauplusse.
kas müüjaks või õpilaseks väh. tasu eest soovin, või õmbleja abiliseks. Olen kaupluses olnud ja kutsekoolis käinud. Kirj. slt. „8/668".

Aus teenija, keskaastais (teeninud välissaatkonnas)
palub kohta.
Kirj. slt. „19/639".

Maaler
otsib tööd. Kirj. slt. „32/252".

Otsib kohta
noor preili, kes valitseb eesti ja saksa keelt, oskab masinal kirjutada, on enne kontoris teeninud. Pakk. ära anda slt. „32/532".

1-liigi
autojuht
soovib teenistust, tunneb põhjalikult autoremonttööd, kauaaegne praktika. Kirj. slt. „38/58".

Kaks vilunud kohvikuettekandjat
vajavad tööd. Kirj. slt. „19/599".

Rätsepad!
Meestööline soovib tööd (laagripalitutöö alal). Kirj. slt. „30/570".

Elektrik-lukusepp
soovib tööd. Kirj. slt. „31/571".

17-a. ja 23-a. noormehed paluvad
teenistust.
Kirj. slt. „27/47".

Naisterahvas
soovib kohta
tööstusse või mujale. Kirj. slt. „37/657".

Mantli- ja kleiditöös vilunu
soovib tööd.
Kirj. slt. „3/663".

Korralik Hiiu tütarlaps
soovib kohta
vabrikusse, tööstusse või rätsepa juure, on selles veidi vilunud. Lahked pakkumised saata slt. „29/49".

Korralik 18-a. noormees soovib mingisugust
tööd,
soovitav oleks jahuveskisse, vorstitööstusse või linna ligidale talusse, veskis on enne olnud. Kirjad slt. „12/672".

Koolist vabanenud tütarlaps (12-a.) ja poeglaps (14-a.) soovivad maale
karjaseks.
Teat. Majaka 2, poodi.

Lp. arstid!
Intellig. gümn. haridusega (samariitlane) noor prl. palub kohta abiliseks või kuskile kantseleisse. Kirj. slt. „31/651"

Noor 24-aastane naine palub tunnivalt mingit
teenistust
kas tööstusse või vabrikusse, vilub kiiresti. Kirj. slt. „38/658".

Keskkooli har. tütarlaps palub
õpilasekohta
ärisse või kontorisse, oskab masinakirja ja raamatupidamist. Kirj. slt. „6/586".

Töökas neiu soovib üksiku härra juure
teenijaks,
teeb kõiki töid, keedab iseseisvalt. Teatada slt. „7/587".

Lp. härrad majaomanikud!
Kolm koralikku remonttöödega vilunud töömeest paluvad tööd pärast kella kolme, on kursis igasugu remonttööga. Kirj. slt. „10/590".

Lp. tööandjad!
Palun võimaldage ausale korralikule 28-a. tütarlapsele mingit tööd vabrikusse, üksiku juure perenaiseks või ärisse, on vilunud koloniaal- ja toiduainetekauplusele. Kirj. slt. „11/591".

16-a. korralik
töökas poiss
palub teenistust, võib õpilaseks ärisse või töökotta. Teat. slt. „7/547".

II liigi autojuht
soovib kohta, on sõitnud 1929. a. alates. Omab juhuveoloa. Kirj. slt. „26/8326".

Tugev energiline 32-a. mees
palub tööd,
rahul kõigega. Kirj. slt. „40/60".

Kuduja
otsib tööd, teeb suurt tööd ja on nõus ka sukaja sokitööga. Kirj. slt. „25/45".

Härradele:

Kevad-suvi-ülikonnad:
60.—, 70.—, 74.—, 85.—

Sport-golf-pintsakud:
25.—, 30.—, 35.—, 45.—, 50.—

Flanellist golf-kupongpüksid:
12.—, 15.—, 17.—, 22.—, 27.—

Kodumaa ja inglise covercoat-mantlid:
45.—, 60.—, 69.—, 79.— jne.

Vihmamantlid:
Valged Kr. 30.—
Välismaa popeliin Kr. 32.—
Must ja pruun lederool Kr. 25.—

Daamidele:

Kevad-suvimantlid:
20.—, 25.—, 40.—, 60.— jne.

Žorsettmantlid:
voodriga ja ilma Kr. 15.—

Kostüümid:
inglise ja sport, meesrätsepa töö 58.—, 65.—, 74.— jne.

Vihmamantlid:
ruudul. ja ühevärvilised, kummeeritud Kr. 20.— alates.
ruudulise mustriga, impregneeritud Kr. 25.—
välismaa popeliinist Kr. 32.—

Saadaval ka igasuguseid teisi
„GENTLEMAN"
tööstuse vihmamantleid suures valikus. Müük ka suurel arvul.

Esimeseklassi töö Kindlad hinnad.

Valmisriieteäri
Moela
Tallinn, Harju tän. 34
Osakondi ei ole!

T. R. Ü. Majandusõpilaste kooli haridusega preili
soovib kohta
ärisse, kontorisse, tööstusse, kohvikusse. Võib ka provintsi või õpilasekoht olla. Kirj. slt. „5/625".

Vanem
katusekatja-parandaja
otsib tööd. Võtab enda peale plekk-, papp-katuse parandusi, katmisi ja tõrvamist. Töö tehakse korralikult ja odava tasu eest. Jakobsoni 36—9.

Võtan igasuguseid
remonttöid,
kivi-, puu- ja krohvitöö, samuti kivikatuseid. Töö korralik. Kirj. slt. „4/544".

Aus karske
noormees
soovib mingisugust teenistust tööstusse, lattu või ükskõik mis alale, omab head tunnistused ja soovitused. Kirj. slt. „14/554".

Korralik noormees soovib
teenistust,
tunneb tisleri- ja mudelsepatööd. Kirj. slt. „39/619".

Lp. tööandjad!
Aus karske 20-a. noormees palub ükskõik mis tööd lattu, ärisse või käskjalaks. Kirj. pal. slt. „3/623".

Lp. tööandjad!
Karske korralik 32-a. kutsetunnistusega motorist, heade tagajärgedega sooritanud NMKÜ kutseeksami, palub võimaldada mingit tööd tööstusse, põllumajandusse või ükskõik kuhu, on ka varemalt sel alal tegutsenud. Võib ka mingi muu töö olla; kohaneb kõigega kiiresti. Kirj. slt. „8/68".

Kaks korralikku neidu paluvad kohe
ettekandjaks
või pikoloks, kuid nõus ka mõne teise kohaga, oma korterist. Lahked pakkumised slt. „28/608".

Lp. tööandjad!
Palun võimaldage noorele ausale energilisele neiule mingisugune teenistus. Nõustub ka äraõiduga. Pakk. slt. „30/610".

Maapäritoluga
tüdruk
palub kohta tööstusse või majja. On lõpetanud üheaastase kodumajanduskooli. Kirj. slt. „27/567".

16-a. noormees korralikust perekonnast otsib
õpipoisikohta
ükskõik mis tööalale. Kirj. slt. „35/55".

Palun kohta
toidualnetekauplusse. Kirj. slt. „8/8308".

16-a. tütarlaps soovib
õpilasekohta
Kirjad slt. „11/551".

Tütarlaps
otsib teenistust ärisse või kontorisse, valiits. eesti, vene, saksa keelt, tunneb raamatupidamist ja masinakirja. Teat. kirj. slt. „30/90".

Lp. mantli- ja kleidiõmblejad,
võimaldage tööd
varem laagrimantlite alal töötanuile. Kirjad slt. „37/97".

Hästi vilunud ja heade tunnistustega
keetja
otsib kohta. Kirj. slt. „1/8301".

Noor tubli
tüdruk,
põllutööline, soovib tallu tüdrukuks. Kirj. slt. „16/8316".

17-a. saarepoiss soovib mööbliteostusse
tööstusõpilase-kohta.
Kirj. Kungla 49—15.

17-aastane poiss
otsib tööd või õpipoisikohta ükskõik mis alale, tunneb veidi lukusepatööd. Kirj. slt. „21/8321".

Intell. keskaast. vene preili soovib perenaiseks üksiku korraliku intell. härra juure (tunneb hästi majapidamist ja käsitööd) või laste juure kasvatajaks, on lasteaednik. Kirj. slt. „8/8388".

Lp. maapidajad taluperemehed! Kellel on ära anda haotegem., maajuurimist ja kraavikaevamist, pal. teat. slt. „7/8387".

V. a. härrad tööstusid, palun teenistust, olen aus ja ustav, rahuldava iseloomuga 30-a. noormees maalt, palun südamest aidata, on vana ema ülal pidada. Kirj. slt. „3/9983"

Töötahteline usaldusväärne gümn. harid. prl. soovib kohta või tööd ükskõik missugust. Sobiv tööstusse, ärisse majapidamisse. Pakk. slt. „35/8455".

Palun võimaldage haritud korralikule Viljandi preilile õpilaskoht kontorisse, ükskõik millisesse ärisse, tööstusesse jne. Kirjutab hästi masinal. Omab praktika ühes hea tunnistusega. Võib olla ka midagi muud tööd. Kirjad slt. „34/8454".

Lp. tööandjad!
Korralik maaler soovib tööd. Töö võib olla ka väljaspool Tallinna. Rähni 5—10 või kirj. slt. „14/8434".

Vilunud
rätsepatööline
soovib teenistust. Kirj. slt. „13/8313".

Üksik daam
otsib müüja-, passi- või perenaisekohta. Kirj. slt. „10/8350".

Lukusepp-
keevitaja palub tööd elektri ja autogeeni alal. Jakobsoni tän. 9—7.

Jurist, kes omab pikemaaegse kantseleipraktika soovib pärastlõunast
lisateenistust.
Pakk. pal. saata slt. „22/8402".

Lp. rätsepad!
Võimaldage vilunud neiule käealusekoht. Kirj. slt. „20/8400".

Noormees
palub mingit tööd, nõus kõigega. Kohaneb kiiresti. Kirj. slt. „5/8385".

Karske korralik lasteta abielupaar soovib
majaholdjakohta,
kas nüüd või edaspidi. Kirj. slt. „24/644".

Noor tütarlaps
soovib rätsepa juure õpilaseks. Kirj. slt. „27/687".

Maaler
otsib sise-, välistöid. Sõidab ka välja. Teateid slt. „39/8459".

50 kr. sellele,
kes soovitab korralikule mehele kindla teenistuse vabrikusse, tööstusse või ükskõik mis alale. Kirjad pal. saata slt. „35/8335".

Aus vanem maanelu
soovib kohta
maale, võib ka iseseisvalt töötada. Kirj. kuni 27. maini slt. „16/8356".

Tälesti vilunud noor proua soovib ärisse
müüjannaks
ükskõik mis alale. Kirj. slt. „4/8384".

Õmblustööd
tellige: mantleid, kostüüme, kleite. Lõigete müük, kiirtellimised 2—24 tunniga. Ateljee Ilu, Gonsiori tän. 1—1, turu nurgal.

Ehitustehn. kursuse lõpetanud noormees soovib ehitusele
kümniku-
praktikandi-kohta, Tallinna, või väljaspool. Kirj. slt. „23/8363".

Korteripakkumised
TALLINNAS

Tuba
mööbl. välja üürida Raudtee 38—2, Tähe tän. nurgal.

Väike mööblitega, kööki tarvitusega
tuba
ära anda Linda 14—2, homm. kl. 8—10, õht. kl. 6—10.

Tuba
välja üürida kindlas teenistuses poissmehele. Soo 44—1.

Korralik
toidualneto-kauplus
ühes lahtise piima müügi ruumiga edasi anda, ülelugemisega või umbes. Kirj. slt. „11/631".

Mugav 1-toal.
korter
esikuga 1. juunist ära anda. Küsida K. Pätsi 17—9 (majahoidjalt).

Korter
— 6 tuba, vanni-, teenijat. ja köök, päikesekülline, soe ja kuiv — kohe välja üürida. Küsida Lembitu 4—4.

Korter
— 2 tuba, köök ja esik, tänavapoolne, hind 36 kr. — välja üürida Tööstuse tän. 35, telef. 449-73.

1 või 2 hästi mööbleeritud päikesepaistelist
tuba
välja üürida Kaarli kiriku rajoonis. Luise 5—6.

Tartu mnt. algul üürile anda
kolm äriruumi
suurte peegelklaasist akendega. Küsida iga päev kl. 9—12 Sakala t. 2—1.

Mööbleeritud tuba
saada. Soo tän. 13—2.

5-toaline
päikesekülline korter vannitoaga, ahjuküttega puumajas välja üürida. Raua tän. 36.

Toidualneto-
piimakauplus edasi anda, ühes kaubaga ja elukorteriga. Küsida Lai tän. 19—2, tisler.

Ära anda keskküttega
6-toaline korter
(põrandapinda 170 r.-m); **5-ruumiline kontor**
(põr.-p. 72 r.-m); seltsiruumid — 3 tuba ja köök (põr.-p. 120 r.-m). Kaarli pst. 9.

Riigiteenistuses noormehe juure võib tulla ametiskäija noormees
toakaaslaseks,
üür Kr. 10. Leigri 5—12 Kungla tän. pöörates. Vaatama tulla kl. 7 õhtul alates.

Maapealne
kingsepatöötuba
odavasti üle anda. Sealsamas 2 lappimismasinat odavasti müüa. Küsida Kalevi t. 32, töötoast.

Ära anda erasissekäiguga
mööbliga tuba,
soe, puhas, vähese köögi tarvitamisega. Oleks soovitav naisterahvad või noored abielus. Wiedemani 5—3.

Kindla teenist. lasteta isikuile
ühetoaline korter
saada Õuna 8, näha ainult pärast kl. 5 p. l.

Üksikule ära anda eraldi
mööblita tuba
Vene 1—22 (olemas vann, telefon).

Ruumikas päikesekülline remonteeritud 5-toaline
korter
vannitoaga, parketiga välja üürida Kooli 13 (G.-Adolfi gümn. õuest). Üür Kr. 75. Teateid saab majahoidjalt.

Ära anda
2 tuba
mööbliga või ilma, sobivad ka kontoriks või puhtamale tööstusele. Uus tän. 6—3.

Ilus suur
hästimöbl. tuba
erasissekäiguga ja parketiga ära anda sellids. üürnikule. Kaupmehe t. 31—2.

Juhuslikult hea
toidualnetopood
edasi anda või osanikku vaja. Küsida Saiakang 1, kioskist.

Päikesepaisteline ilus
tuba
mööbliga või ilma, ära anda. Toompuiestee 9—13 hoovimaja.

Korter
— 1 tuba, köök, esik — 25 kr., 2 tuba ja esik — 37 kr., välja üürida Nunne tän. 11, küsida majahoidjalt.

Kadriorus haiguse puhul ära anda hästiminev
puuviljakauplus
Küsida Jakobsoni t. 21, lihakauplusest.

Vabanes Süda t. 19—1
korter
— 3 tuba, teenijatuba, esik, vannituba, köök, aia kasutamisega.

Kesklinnas ära anda 3—5-toal.
korter
telefoni ja vanniga. Teateid saab Kaupmehe t. 11-a—1, tel. 451-50.

Uues majas Vabadusväljaku lähedal ära anda
tuba mööbliga või ilma. Keskküte, vann, telefon. Köögi kasutam. võimalus. Teat. tel. 480-69.

1 mööblita ja teine mööbliga, keskk., parketi, vanni ja köögi tarvitam.
tuba
ära anda Pikk t. 62—4. Telef. 471-37.

Üürile anda
mugav päikesepoolne, eraldi sissek. ja vanni tarvitam. **tuba** kesklinna läheduses. Teat. slt. „21/8441".

Suur tuba
(omaette) ära anda. Tulla kl. 19 Narva mnt. 4—3.

Välja üürida 4-toaline
korter
IV korral, liftita, keskkütte, sooja vee, vanni, elektripliidiga ning palkoniga; ilus vaade. Hind 95 kr. Küsida Jakobsoni 6—11, majahoidjalt.

Korteripakkumised
NÕMMEL JA MUJAL

Korter
— 2 tuba, köök, esik, 48 m², ära anda Nõmmel, Orava 6—1. Tel. 524-57, homm. kl. 7—8.

3-toaline
korter
välja üürida, omaette maja aiaga. Küsida Kivimäel, Roosi tän. 7 või telef. 471-49.

Kivimäe rajoonis
Nõmmel korter üürile anda — 2 tuba, veranda, köök, esik, soe talvekorter, alumisel korral, vesivarustus. Sõbra t. 23. Kuuüür Kr. 25.

Sööginaja-ruumid
üürile anda heas kohas Aegviidus. Küsida Tallinn, Õle 2, ärist.

Müüakse

Tsemendist alavaase
kodukaunistamiseks soovitab betooni- ja katusepapitööstus „M. Moring & Pojad", Tallinn (Järve), Pärnu mnt. 180, tel. 458-08.

Müüa täiesti uus 3 rattaga
kaubaveo-jalgratas
(tõld) Maneežl t. 1, restoran „Room".

Müüa vähepruugitud
lapsesportkäru.
Näha Vismari 8—5.

Odavasti müüa vähepruugitud
kappraadio.
Kirjad slt. „31/8451".

Lapse-
mänguaed
müüa. Näha kl. 10—3 ja 6—8. Sakala 47—3.

Müüa korralik
lüpsilehm
Harku vallas Hüüru asunduses, Sõeru talus nr. 3 H. Emar.

DKW
1936. a. sõiduauto, täiesti sõidukorras, müüa. Küsida Pärnu mnt. 62—7, hoovimajas, Karl Veske.

Rätsepa pruugitud
jalg-õmblusmasin
müüa. Keila, Paldiski m. 6—3, telef. 40.

Ehitajalle
vean kohale head okaspuusaepuru. Tellida tel. 475-64 iga p. kella 18 alates.

Soodsasti müüa tammest ja kasest
magamisetoad
kirj.-lauad, raam.-kapid, puhvetid ja muud. Igasugu tellimiste täitmine. Pikk 15, töötuba, telef. 471-37.

Müüa
asutalu,
22,5 ha, Tall. 30 ja jaamast 7 km. Metsa, põldu ja hoonete ehitusmaterjal olemas. Küsida Kungla tän. 18—4.

Rauatreipink
odavasti müüa. Kärnide vahe 1 mtr. Näha võib kella 2—5 Masina tän. 1—11.

Juhuslikult odavasti müüa uus suur poolnahkköites (8 köidet)
Eesti Entsüklopeedia
Teat. kirjalikult Harju tän. 30—16, või näha 24., 27. ja 28. mail kl. 7—8 õhtul.

Müüa väga palju häid
raamatuid,
ainult täna ja homme. Liivalaia 100, hoovis, kl. 8—20.

Müüa
hobune.
Teateid Kopli 5.

Maja müüa
Haapsalus, Aleksandri t. 21. Teat. Holmi kallas nr. 14, Haapsalus.

Tisleripink
juhtumisi odavasti müüa Liivalaia 77—7.

Ootamatult lahkunud armast meest ja fugulast

Karl-Ottomar Sallun'it

fünd. 4. 12. 1883. a., furn. 22. 5. 1940. a.

leinawad kurbuses abikaasa ja o

Kirskupanek reedel, 24. 5. 1940. a., kell 20.00 Koidu tän. 47.
Ärasaatmine leinamajast pühapäewal, 26. 5. 1940. a., kell 15.30. Matus kell 16.00 Jaani kirikus ja sealt Aleksander Newski kalmistule.

Lühikese raske haiguse järele lahkus minu armas abikaasa, meie isa ja wend

Karl Tamm

fünd. 26. aug. 1872,
furn. 22. mail 1940.

Waikses leinas lesk, lapsed ja õde.

Matmine Lus Autwereft Waiwara kalmistule pühap., 26. mail, kell 3 p. l.

Ootamatult lahkus meie hulgast minu armas
hea isa

Aleksander Maam

Valusas leinas ABIKAASA
Matmine 26. V kell 4 p. l. Kaarli kirikus.

Kesk õitsvaid eluaastaid lühikese piinarikka kannatuse järele l
armastatud mees ja kallis isa

leitnant Evald Tai

Tööstimata lein
valust murtud les

Surnud ei ole see, keda mälestatakse armastuses.

Lühikese piinarikka kannatuse järele lahkus minu armas vend ja

leitnant Evald Taid

Tööstimata le
vend abikaasaga ja

Varalahkunud sõpra

Aleksander Maamägi

mälestavad leinas
perek. J. Kalda
A. Varjas abikaasaga

Pika raske haiguse järele lahkus siit maailmast

Marie Elisabeth Kreek

sünd. ARRAS
sünd. 20. septembril 1879, surn. 22. mail 1940

Sügavas leinas
MEES JA MEHEÕDE PEREKONNAGA.

Kirstupanek 24. mail kell 18 Imanta tän. 39—2.
Ärasaatmine leinamajast pühap., 26. mail, kell 10 Kaarli kirikusse ja sealt Rahumäe kalmistule.

Leitnant Evald Taidur'it
(end. Tsahkna)

mälestab
E. V. Sõjakooli V lend

Pika raske haiguse järele lõpetas eluvõitluse ja jõudis igavesse koju meie armas mees ja isa

Hirsch Koslovsky

sünd. 19. I 1881, surn. 22. V 1940.

Sügavas kurbuses
abikaasa, pojad, tütar, minia, väimees, lapselaps ja omaksed.

Ärsaatmine leinamajast, Maneeži tän. 7, reedel kell 5.30.

Surma läbi varalahkunud armast elukaaslast

Hugo Rägast:k'ku

mälestab leinas
NAINE.

Surm lepitab kõik.

Pika raske haiguse järele lahkus siit maailmast

Marie Iljin

sünd. 3. jaan. 1877, surn. 21. mail 1940.

Matusetalitus 25. mail kell 19.30 Aleksander-Nevski õigeusu kiriku surnuaial.

Leinavad
omaksed ja sõbrad.

„Päevalehe" tellimisi võtab vastu iga postiasutus

„Laste Rõõm" on laste õnn!

Müüakse

Müüa hästiholtud
õmblusmasin
fa „Singer". Maakri 40, toiduainetekpl., tel. 412-92

Juhuslikult odavasti müüa
uus autoakku, 100 amper-tundi, kummisepa-raatorid. Kirj. slt. „32/612".

Abimootorratas
Ilo müüa. Kauba 6—1.

Odavasti müüa 2 uut
tugitooli
ja raadiosohva. Näha kl. 17-st alates Herne 10—1.

Soodsail maksutingimusil müüa
maja
Nõmmel, Põllu 11—1.

Kiiresti müüa
kirjutusmasin ja kiirfotoaparaat
Vase tän. 4—3.

Müüa vähetarvitatud
mootorjalgratas
Vene 10—7.

Müüa
fotoaparaat Ica 10×15 sm, 1:4,5 = f. 16,5 sm, Zeiss Tessar dop. lõõtsaga ja pikend. objekt., statiiv, 2 pimiku kuplid, vannid, koormaveopresent ja väike kohvibrener. Näha kl. 12—4 Vana-Viru 5—6-A, hoovis, II korral.

Müüa kaks stiilset
põrandavaipa:
2,4×3,5 m, Kr. 1300 ja 2,5×4,3 m, Kr. 2300. Soovijail teat. slt. „2/62".

Müüa ärilett
vitriinidega. Näha Viru tän. 13 (tühjas äriruumis).

Müüa uues seisukorras
naftamootorid:
13-h.-j. „Skandia" ja 5-h.-j. „BMW". E. Uukkivi metallitööstuses Tallinnas, Tartu mnt. 3.

Petseris müüa väga tulutoov
savi-keraamika-
tööstus ühes masinatega, võib ka osanikuks hakata. Kaupa teeb koha peal omanik N. Jaaska. Petseri-Bogdanovka, või Tallinnas kuni 26. maini Vase tän. 4—3.

Müüa 300 r.-s.
ehituskrunt
Nõmme, r.-trammi juures. Kirj. slt. „21/41".

Kiires korras müüa
Harku jaama läheduses
Laabi külas
Karjala talu.

Grammofone ja plaate suur valik, odav hind. Kunstil. Zarah Leanderi plaate.
Kuilasepa 10–2-b.
Müük, ost, üürimine, vahetus.

Müüa moodne 2 korteriga mõnususteg
maja
heas rajoonis, korras aiaga, bussipeatuselt 2 min. tee. Nõmmel, Puusepa 7. Tel. 524-62.

Müüa puhastverd inglise
terrier ja must setter
pojaga. Teat. Tallinna loomaaia kassast.

Karusnahamantleid
müüa juhuslikult imeodavasti töövaheaja tõttu. Teateid saab Valdeku tän. 1—10, Nõmmel.

Odavasti müüa
juuksetööstus
linna sees. Ainult tõsiseid ostjaid pal. vastata. Kirj. slt. „7/627".

Juhuslikult müüa
väga odavasti meesterahva tööpükse, tunkesid, pluuse ja trikoopesu üksikute paaride viisi ja ka portsuna. Tehnika t. 2—2.

Müüa
1 hektaar maad,
Piritalt 3 km eemal asuvas Lepiku külas. Teateid Piritalt, Viimsi tee 34—5.

Rahumäe viadukti juures müüa
2-kordne maja.
Hind kokkuleppel. Teat. Tallinna t. 16—3, Nõmmel.

Müüa haruldane
postmark
Eesti mark vene postitempliga. Pakk. pal. slt. „22/82".

Saekaater,
hõõvelmasin ja servaja müüa Valgejõe ag. Tombach.

Tisleripink
müüa. Köleri 7—3.

Müüa kõiksugu
majakraami
Imanta 42—9.

Müüa pruugitud
käsikäru
Volta tän. 32—9.

Müüa
põlluheinu
(timut, lutsern). Küsida telef. 452-63.

Meesterahva
kuldtaskukoll
Zenith ja brauning müüa Rohu 11—2, tel. 477-89, kella 18—20.

Müüa
sportjalgratas,
firma „Herkules". Näha võib kella 4—6 Gonsiori 14—11.

Suvik
2—3 tuba, veranda, k
üksik suvila möbleer
Vasalemm
Suvila pulestee 3 ja 1
Teateid saab TALLI
J. VEINBERG, TEL.
peal omanikelt.
Raudteeühendus 4

Üürile
2 vlietoalist korterit
Poska t. 53;
1 seltsmetoaline kort
gavustega Pühavaimu
Lähemalt kella 11
kondiitriäris.

Sellidne äriline ette
kiires korras **LA**
kindla pandi kindlust
takse väga kõrget pro
leppel.
Lahked pakkum. j

Ehituskrundid
müüa Pääskülas — K
vimäel. Teateid ann
vandeadvokaat A. Saa
Tallinnas, Pärnu m
16—5, telef. 473-35 ke
11½—13.

Põltsamaal elumuutu
tõttu rutuliselt mü
korras maja ühes kõrva
hoonetega ja suure vilj
puuaiaga. Koht sob
pensionärile või väik
ärimehele. Maksutin
mused soodsad. Kaub
da ainult koha p
Tamme tän. 3. Oman

Juhuslikult müüa
kirjutusmasin
ja pruug. jalgr. (fa Na
man). O.-ü. Vare,
Pätsi (Kentmani) 21.

K. L. Põhja Malevkond

korraldab laupäeval, 25., ja pühapäeval, 26. mail 1940. a.,

S/s. „Kalevi" alas, Viruväljakul,

suure loterii-allegri,

4500 võitu.

Loositakse: jalgratas, raadioaparaadid, fotoaparaat, serveerimislaud, ader, mööblit, kristallesemeid, elusloomi, suhkrut, kunstkäsitöid, vaipu, rõivaid, majapidamistarbeid ja palju muid väärtuslikke esemeid.

Pääs aeda tasuta. Algus laupäeval, 25. mail, kell 1700 ja pühapäeval, 26. mail, kell 1200.

Mõlemal päeval mängib KL Tallinna Maleva orkester.

TALLINNA JA HARJUMAA VANGIDE HOOLDAMISE SELTSI juhatus teatab liikmeile, et 30. mail 1940. a. kell 18.00 peetakse Tallinna linna raekoja ruumes seltsi

KORRALINE

peakoosolek.

Päevakord:

1) koosoleku avamine ning juhataja ja kirjatoimetaja valimine;
2) 1939/40. a. aruande kinnitamine;
3) liikmemaksu määramine 1940/41. aastaks;
4) 1940./41. a. eelarve kinnitamine;
5) põhikapitali korraldamine;
6) juhatuse ja revisjonikomisjoni valimine;
7) jooksvad asjad.

Kui määratud ajaks ⅓ liikmete arvust ei peaks kokku tulema, siis peetakse põhikirja § 34 alusel poole tunni pärast uus koosolek, mis on otsusevõimeline kokkutulnud liikmete arvule vaatamata.

JUHATUS.

Rud. Christ. Gribel, Stettin

Reisijate- ja kaubaaurik

„Brandenburg"

Kapt. KRÜGER

reedel, 31. mail, p. l.

STETTINI

Muudatused võimalikud.

Lähemaid teateid annavad:

Thomas Clayhills & Son.

Olevimägi 14, tel. 415-00 ja 435-58.

Tel. aadr.: „Clayhills" Tallinn.

TALLINNA KODUNDUSKESKKOOLI

vastuvõtueksamid on

25. V 1940. a. eesti keeles kell 10.00,
27. V 1940. a. matemaatikas kell 10.00
28. V 1940. a. käsitöös kell 10.00.

Sooviavaldusi võetakse vastu kooli kantseleis, Tõnismägi 12/14, kuni 25. V s. a. kella 9.00-ni.

TALLINNA KODUMAJANDUSKOOLI (2 a.) (algkooli lõpetanuile, vanuse alammäär 15 a.),

TALLINNA KODUMAJANDUSKOOLI III kl. (kokaklassi) (2-a. kodumajanduskooli lõpetanuile),

T. L. TÜTARLASTE KODUTÜÖSTUSKOOLI KODUNDUSE HARUSSE (algkooli lõpetanuile) ja

KÕRGEMA ASTME KODUNDUSERIKLASSI (progümnaasiumide ja reaalkoolide lõpetanuile) astumiseks võetakse sooviavaldusi vastu igal tööpäeval kooli kantseleis, Tõnismägi 12/14.

Nõmme Linna Elektrivõrk teatab, et elektriliinide korraldustööde tõttu

katkestatakse elektrivoolu andmine

25. maist kuni 1. juunini kella 9—17 Nõmmel, Vabaduse puiesteel, Hiiu, Õie ja Kase tänavatel ning tänavatel, mis asuvad Vabaduse puiesteelt lõuna pool.

NÕMME LINNA ELEKTRIVÕRK.

Loobu Veeühingu juhatus annab välja avalikul valikpakkumisel

LOOBU JÕE SÜVENDAMISE TÖÖD.

I variant: **Soomukse kari vaiast nr. 142 vaiani nr. 167,** tööpikkus 1068 m, tööhulk: raskeid kihte 9645 m³, keskmisi 630 m³. Töö lõpp I IX 1940.

II variant: **Arbavere veskist kuni Soomukse karist läbi,** vaiast nr. 77 kuni vaiani nr. 167; tööpikkus 3497 m, tööhulk: raskeid kihte 10872 m³, keskmisi raskeid 439 m³, pehmeid 7920 m³. Töö lõpp I IX 1941.

Tööd teostab ettevõtja oma tööliste, tööriistade, materjalide ja kõigi vajalike abinõudega. Pakkumised tuleb esitada kirjalikult Loobu Veeühingu juhatusele Aaspere p.-ag. või juhatuse koosolekul 3. juunil 1940 kuni kella 12. Lepingu korraliku täitmise kindlustuseks maksab töövõtja 10% lepingu järgsest summast. Pakkumise tingimustega võib tutvuda äripäevil Tallinnas, V.-Karja 7—4, või V. Sepp'a Vatku külas Tammeti juures või 3. juunil kella 10-st koosoleku ruumis. Pakkumised vaadatakse läbi 3. juunil 1940 kella 12 alates Kadrina Rahvamajas ja otsused kuulutatakse pärast vastuvõetud pakkumise kinnitamist Põllutööministeeriumi poolt. Loobu Veeühingu juhatus jätab endale õiguse valida kontrahenti arvesse võtmata pakutud hindu või süvendustööd hoopis välja andmata jätta. Pakkujaile sõidu- ja päevarahasid ei makseta.

Loobu Veeühingu juhatus.

Suuremas tööstuses leiab kindla teenistuse vilunud vanem

lukusepp

kes omab mitmekesise tööpraktika. Teat. ühes senise tegevuse kirjeldusega slt. „36/696".

Iga laps loeb

„Laste Rõõmu"

Pidud

ESTONIA TEATER

Reedel, 24. mail, kell 8 õhtul 20. korda alandatud hindadega

„Pesa"

André Birabeau komöödia 3 vaatuses.
Pääsmed Kr 1.50 – 10 s

Laupäeval, 25. mail, kell 8 õhtul

VLADIMIR ANČAROVI neljandaks võõrusetenduseks

„Kuradiratsur"

I Kalmani operett. 3 vaatuses.
Pääsmed Kr 3.50 — 50 s.

Pühapäeval, 26. mail, kell 3 p. l. 16. korda harilike hindadega

„Luikede järv"

Balleti 4 vaatuses Tšaikovski muusika
Pääsmed Kr 3 kuni 40 s.

kell 8 õhtul viimast (6.) korda alandatud hindadega

„Tema tagasituleku päev"

Zofja Nalkovska näidend 3 vaatuses.
Pääsmed Kr. 1.50 — 10 s.

Esmaspäeval, 27. mail, kell 8 õhtul.

Dimitri Smirnoff'i ainsaks võõrusetenduseks

„Maiöö"

N. A. Rimski-Korssakovi ooper 3 vaat
Pääsmed Kr. 3.50—50 s.

Teatri kassad on avatud kella 12—4 p. l. ja õhtul kl. 6-st kuni ½9-ni.

EESTI DRAAMA TEATER

Ringreis „Näitleja"

Sacha Guitry' komöödia 4 vaatuses.

Lavastus — Ruut Tarmo
Lavapildid — P. Raudvee
Rakveres, reedel, 24. mail, kell 8 õhtul.
Vaivaras, laup., 25. mail, kell ½9 õhtul.
Erra-Liival, pühapäeval, 26. mail, kell ½9 õhtul,
Narvas, esmasp., 27. mail kell 8 õhtul.
Jõhvis, teisip., 28. mail, kell ½9 õhtul.
Kundas, kolmap., 29. mail kell ½9 õhtul.
Kadrinas, neljapäeval, 30. mail, kl. ½9 õhtul.
Väike-Maarjas, laup., 1. juunil, kell ½9 õhtul
Põltsamaal, pühapäeval, 2. juunil, kell ½9 õhtul.
Tartus, esmasp., 3. juunil kell 8 õhtul.
Petseris, teisip., 4. juunil kell 8 õhtul.
Võrus, kolmap., 5. juunil kell 8 õhtul.
Valgas, neljap., 6. juunil kell 8 õhtul.
Tõrvas, reedel, 7. juunil.

TÖÖLISTEATER

Reedel, 24. mail, kell 8 õhtul 7. korda harilike hindadega

„Põrgupõhja uus Vanapagan"

Andres Särevi dramatiseering A. H. Tammsaare romaani järgi 3 vaatuses 12 pildis.
Pääsmed 20—125 senti.

Laupäeval, 25. mail, kell 8 õhtul 13. korda alandatud hindadega

„Ministeerium on solvunud"

Fred Helleri ja Bruno Engleri muusikaline naljamäng 5 pildis.
Pääsmed 20—125 senti.

Pühapäeval, 26. mail, kell 8 õhtul 8. korda harilike hindadega

„Põrgupõhja uus Vanapagan".

Pääsmed 20 — 125 senti

Esmaspäeval, 27. mail, kell 8 õhtul. viimset korda üldhindadega

„Rätsepad Sillamatsil"

R Blaumani rahvatükk lauludega 3 vaat. 6 pildis
Pääsmed 25 ja 50 senti.

Teisipäeval, 28. mail, kell 8 õhtul 9. korda hariliks hindadega

„Põrgupõhja uus Vanapagan"

Pääsmed 20 — 125 senti.

Kassa on avatud iga päev kella 12—4 päeval ja 6—½9 õhtul.

Kohale jõudnud ®

Adler
sõiduautod

Junior 4/25 H. J.
2 ltr. 8/45 H. J.
Mõlemad eriti ökonoomsed.

N. S. U.
mootorrattad

Kõik mudelid laos.
Väikseima bensiinitarvitusega mootorsõidukid.

Jalgrattad
N. S. U.

meeste ja naiste mudelid.
Peale nende veel laos:
PHÄNOMEN
ADLER

Lapsevankrid

Suur valik luksusvankreid.
Sportvankrid.
Klappvankrid.

Kirjutusmasinad

ADLER,
büroo- ja kohvermudelid.

Foto

Paberid.
Filmid.
Aparaadid.

A-S. Tormolen & Ko

Tallinn, Raekoja pl. 17. Telef. 428-06.

Reisijatele

matkajatele

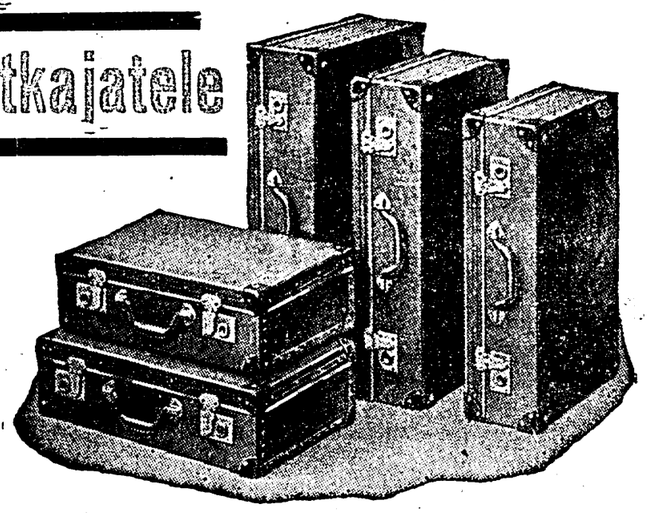

reisikohvreid igas suuruses, **kirjablokke** ja **ümbrikke, taskuraamatuid** ja **taskublokke, täitesulepäid** ja keeratavaid **pliiatseid, taskunuge, taskutindipotte, Tallinna vaatekaarte, Eesti teede kaarte, reisijuhte, linnade plaane, sõiduplaane** jne. jne. jne.

KÕIKE RIKKALIKUS VALIKUS SAADAVAL.

„PÄEVALEHE" raamatukauplused

Pärnu mnt. 10, kõnetr. 446-11, 479-25. Pikk t. 2, kõnetr. 428-83.

Tallinna Eesti Kirjastus-Ühisus.

KUULUTAJAILE TULNUD KIRJAD

22. ja 23. mail sisse tulnud kirjad.

1/9941	2	1/9861	1	9/6949	2	9/9429	1
1/261	1	1/9821	9	9/9989	1	9/9589	1
1/341	4	1/421	2	10/110	9	10/9630	1
1/101	1	1/9901	2	10/30	4	10/9910	1
1/9261	3	1/221	3	10/230	1	10/9950	1
1/9301	1	1/301	2	10/350	1	11/9311	4
2/502	2	2/9782	3	11/9631	2	11/111	3
2/302	6	2/102	11	11/9791	1	11/191	2
2/9782	1	2/9222	1	11/311	1	11/431	1
2/9342	1	2/422	1	11/9871	1	11/9591	1
2/22	1	2/342	2	12/112	6	12/9432	5
2/462	1	2/182	1	12/312	7	12/9472	1
2/9302	1	3/8223	1	12/9312	1	12/9791	1
3/9943	2	3/9263	1	12/9552	2	12/6712	1
3/103	2	3/9343	2	13/273	7	13/9713	1
3/9783	1	3/9423	1	13/9873	1	13/9553	1
3/303	1	3/9623	1	13/513	2	13/353	1
3/9743	1	3/343	2	13/9513	1	14/8114	7
3/9903	2	4/224	5	14/9754	3	14/9914	2
4/9944	3	4/9904	3	14/234	2	14/9954	1
4/9624	1	4/9744	2	14/9794	1	14/9634	1
4/424	2	4/184	1	15/155	2	15/8275	2
4/9664	1	4/384	2	15/9835	2	15/9795	2
5/9745	5	5/9665	1	15/315	3	15/9955	2
5/105	1	5/9865	1	15/35	1	15/9275	1
5/345	2	5/9945	1	16/9676	3	16/396	10
6/186	7	6/9666	2	16/236	1	16/9836	1
6/26	10	6/266	3	16/436	1	17/117	2
6/9586	1	6/426	1	17/277	5	17/9717	3
6/9546	1	7/9787	13	17/9317	1	17/37	3
7/107	18	7/9427	1	17/437	1	17/9477	1
7/27	1	7/9307	1	17/357	1	17/8037	1
7/9867	3	7/267	4	17/317	2	17/157	1
7/9147	1	7/9987	1	18/8158	1	18/9758	6
8/9748	3	8/268	6	18/9718	2	18/478	1
8/9308	3	8/9268	1	18/9918	2	18/9998	3
8/9628	2	8/308	1	18/118	1	18/9478	3
8/9948	1	8/388	1	18/518	1	18/9958	1
8/9868	1	9/309	2	19/239	6	19/159	1
9/189	2	9/9709	2	19/9559	2	19/9919	1
9/509	1	9/429	2	19/319	8	19/9879	1
9/9909	2	9/9749	1	20/9200	5	20/200	1
9/9545	1	9/9549	1	20/120	2	20/240	5
20/520	8	20/40	1	31/9651	3	31/9571	1
20/9800	1	21/9321	3	31/411	2	32/372	3
21/7081	1	21/9761	1	32/412	1	33/9813	3
21/9401	1	21/9961	1	33/213	1	33/333	6
21/9441	2	21/9681	1	33/493	2	33/13	4
21/9041	1	21/9641	1	33/9893	2	33/9973	1
22/9602	1	23/163	2	34/9694	6	34/9254	2
23/7963	1	23/9923	1	34/9334	2	34/134	2
23/9603	2	23/243	1	34/334	1	34/9934	4
23/403	2	23/9803	2	34/14	2	34/454	1
23/9483	1	23/9963	1	34/9814	1	35/9735	2
24/9844	3	24/9324	2	35/9455	1	35/215	3
24/244	1	24/6284	2	35/8215	1	35/8135	1
24/324	1	25/9725	3	35/455	2	35/9975	1
25/9845	9	25/445	9	35/8255	2	36/9216	1
25/485	4	25/125	1	36/9816	2	36/9776	2
25/365	2	26/9806	10	37/8217	1	37/137	4
26/9726	6	26/8206	3	37/8097	2	38/9818	3
26/9926	2	26/6	2	38/258	7	38/9978	3
26/486	2	27/9727	5	38/9898	8	38/498	1
27/9847	4	27/247	4	38/138	2	38/6818	1
27/287	2	27/9567	2	38/8298	1	38/9989	1
27/9327	2	27/447	3	39/9339	1	39/7979	2
27/167	1	27/7	3	39/9899	9	39/419	2
27/127	2	28/9848	2	39/9859	1	39/179	1
28/9728	1	28/9608	1	39/219	1	39/339	1
28/9928	1	28/168	1	40/260	1	40/460	1
29/9369	1	29/369	4	40/9740	1	40/9980	2
29/169	1	29/9929	1	A. 2878	13	A. 2876	5
29/449	1	30/250	3	A. 2869	4	A. 2865	12
30/9370	1	30/9850	1	A. 2837	1	B. 2711	3
30/130	4	30/370	6	B. 2708	3	B. 2704	2
30/170	1	30/6730	1	B. 2696	1	E. 5284	1
30/9730	1	31/9811	5	R. 5196	1	74—9724	1

Kokku 747 kirja.

Klaasi- ja kristallitöö ja kaubanduse tundja, 12-aastase praksisega otsib vastavat

kohta

tööstusse, ärisse, lattu jne. Lahked pakk. pal. slt. „7/667".

Alatise teenistuse leiab

raamatupidaja

kes valitseb saksa-, soovitav ka ingliskeelset korrespondentsi. Teatada andmetega senise tegevuse kohta kirj. slt. „37/697".

Ühispank Tallinna Laenu- ja Hoiu-kassa

Asutatud 1871. a.

ÄRISEIS 31. DETSEMBRIL 1939. A.

AKTIVA		PASSIVA.	
Kassa	26.658.48	Osakapital	63.725.—
Hoiuarved	325.840.22	Tagavarakapital	7.196.02
Väärtpaberid	94.198.75	Ametnikkude toetusfond	1.000.—
Diskonteeritud vekslid	67.564.14	Amortisatsioonikapital	51.074.06
Tähtajalised laenud	583.987.40	Hoiusummad	1.199.493.54
Kontokorrent-laenud	158.202.11	Võlad teistes krediidiasut.	195.000.—
Korrespondendid	2.864.77	Korrespondendid	86.—
Garantii-deebitorid	10.500.—	Garantiid	10.500.—
Vallasvara	13.338.41	Muud passivad	32.085.38
Kinnisvara	227.000.—	Puhaskasu 1939. a. eest	6.390.68
Muud aktivad	56.396.40		
	1.566.550.68		1.566.550.68

1939. a. osakasu maksetakse välja meie kassas, Tallinnas, Viru 18, alates 1. juunist 1940. a.

Poeglaste eraprogümnaasiumi

õpilaste vastuvõtukatsed

toimuvad 25. mail s. a. algusega kell 10.00 kooli ruumes — Tallinn, Tõnismägi 8. Katsele võivad tulla poeglapsed, kes soovivad astuda eraalgkooli I-sse ja eraprogümnaasiumi I-sse ja III-sse klassi.

KOOLI JUHATAJA.

EESTI DRAAMA TEATER

Ringreis „Tseesar ja inimene"

A. Novaczynski näidend 3 vaatuses.

Lavastaja — Leo Kalmet
Lavapilt — P. Linzbach
Kostüümid — Natalie Mei
Valgas reedel, 24. mail, kell 8 õhtul.
Tõrvas laup., 25. mail, kell ½9 õhtul.
Põltsamaal pühapäeval, 26. mail, kell ½9 õhtul.
Paides, teisip., 28. mail, kell 8 õhtul.
Türil, kolmap., 29. mail, kell ½9 õhtul,
Viljandis, neljapäeval, 30. mail, kell 8 õhtul.
Pärnus, reedel, 31. mail, kell 8 õhtul.
Vändras, laup., 1. juunil, kell ½9 õhtul.

Samades kohtades samal päeval kell 4

nukuetendus „Lend kuu peale"

Linda Väravase nukunäidend 11 pildis.

Lavastus — Vold. Alev
Lavapildid ja nukukavandid — P. Linzbach.

Põltsamaal nukuetenduse algus kell 5 p. l.

Tall. kompveki- ja biskviiditööliste kutseühing korraldab laupäeval, 25. mail k. a., NMKÜ ruumes, Lai 1,

PEO.

Kavas:
1) Nõmme M. S. rahvatantsutrupp esitab Põhjamaade rahvatantse
2) Jo-Ko — karaktertantsud
3) „Peremees ja sulane"

Tantsuks mängib „The Dancing Travellers"

Algus kell 21.

Pääsmed Kr. 1 — 0.75.

Peol loositakse Kawe, Ginovkeri ja Brandmanni maiustusi. Loteriil iga 20 s. pilet võidab.

Eesti Kennelklubi Tõukoerte näitus

Tallinn, Kopli t. 2.
25. ja 26. mail 1940. a.
Näitus avatud
25. mail kella 12—20
ja
26. mail kella 10—20.

Palwekirjad

Ärakirjad

ja igasugused masinakirjatööd täpselt ja odavasti. Berlitz-büroos Mundi 3—6, tel. 438-20.

MÜÜA

2 raudplekist katelt

(à 1200 ja 600 liitrit). Näha a/s. „Volta" tehaste õues. Pakkumised: Tartu, Holmi 7, H. Üprus.

Arstid

Dr. Joh. Vares

Sise- ja närvihaigused.
Elektriravi.
Pärnu supelasutuse usaldusarst Tallinnas
Kõnet. 10—12 ja 4—6.
Roosikrantsi 4-c.
(Hoovimajas, alumisel korral).
Telef. 450-09.

Dr. J. Bartels

Sakala 30, tel. 458-43.
Haigete vastuvõtt
kl. 12—1 ning 5—7 p. l.,
laupäeval ainult kl. 12—1.

Dr. Lydia Luik

Naistehaig. ja sünnitusabi.
Pärnu 23—7.
Vastuv. 11—2 ja 5—7.
Telef. 453-28.

Dr. S. Dreyer'i loomaambulants

Ala tän. 5-B.
V.-v. kl. 10—1 ja 5—7.
Tel. 446-86.
Väljasõit igal ajal.

Ämmaemandad

Ämmaemand-masseerija
M. Pardu (Lindman)
Tatari 26—3.
Telef. 464-40.

Tõlgid

Vene, saksa, inglise, prants. ja itaalia keelt võite õppida kergesti ka suvel puhkeajal **Berlitzi ja Mertneri** meet. Pärnu mnt. 16—5. Erikiirkursus. igapäevase keele äraõppimiseks. Kirjavahet.-õpetus. Proovitund tasuta.

Masinakirja

ja paljundustööde büroo. Harju 35—1.

Müüakse

Maja

müüa ühes 1 ha krundiga, Raasiku jaama ligidal jõe ääres. Kaupa tehakse pühap., 26. mail. salu.

Ärasõidu puhul odavasti müüa raudvoodid, jalgratas, türgi diivan, väike jääkapp ja muud. Tartu mnt. 54—14, tagahoovis. Näha ainult täna kella 9—11 ja õht. 6—8.

Madaljooksu šveitsi **hagijas** (emane) 5-kuine, odavasti müüa. Loomakaitse Selts, Pikk 38, kl. 11—1.

Juhuslikult odavasti müüa partii

tammeparketti,

umbes 150 ruutmtr., 24 m/m paks, kohalepanemisega või ilma. Pakk. kirj. slt. „3/8423".

Müüakse

hauasambaid.

Kivitööstus **„Graniit"** Suurtüki (end. Kotsebue) 26-a.

Kiiresti müüa

puuvilja-kauplus,

hind Kr. 120. Pikkjalg 9.

Riietekappe

2 ja 3 uksega soodsa hinnaga müüa. Kauba t. 38, töökojas.

Pääskülas

elumuutmise tõttu müüa kahe korteriga palkmaja Soovijail teat. Suvila 40 või kirj. slt. „3/8343".

Müüa **ehituskrunt** Hageri alevis, üks hektaar suur, pooleli ehitusega maja. Teateid saab Adila as., Hageri. A. Ausel.

Müüa väiksem **jalanõudeäri** südalinnas. Vajaline kapital 3000 krooni. Kirj. slt. „20 8360".

Müüa Tallinna lähedal väheldasem korralik

maja

Kirj. slt. „18 8358".

Müüa

restoraniserviisi ja lauapesu. Pal. kirj. slt. „29/8369".

Müüa kohe trikoo kokkuõmblemise masin „Owerlok" „Singer" ühes elektrimootoriga. Tallinn, Pärnu m. 62—4. Tel. 481-10, hoovimajas.

Maja müüa

500-r.-s. krundiga, Tall.-Väike jaama j. Teateid saab koha peal, Auru 1, toiduainetekaupluses.

Lapsevanker,

jääkapp, õmblusmasin, jalgratas, korvmööbel ja palju muud odavasti müüa. Pärnu mt. 43—1 (Tõnismäel).

Müüa täiesti sõidukorras 8 H. P. 1932. a. mud. 5-istmeline

tõldauto.

Küsida Estonia pst. 19—4. R. Jõelaid.

Maja müüa

Nõmmel Jannseni peat. — 3 tuba ja köök, palkehitus, hind Kr. 7500. Küsida Õle 2 ärist või telef. 439-45.

Odavasti müüa

vana hobune,

sobiv maale. Sireli 18—4

Tallinna Eesti Kirjastus-Ühisuse trükk.

Laps kui majanduslik väärtus

I

Pean kohe algul end lugeja ees vabandama, et laskun teaduse valdkonda, milles olen võhik ja väga kogenemata, aga mõnikord, kui ei aita ega mõju muud argumendid, tuleb haarata arve — summasid, protsente, tuleb alla kriipsutada kahju ja esile tõsta tulud.

Kõik, mis käesolevas artiklis on majanduslikku laadi, ja kõik, millele toetun, on inspireeritud A. Tõllassepa poolt ja ammutatud tema artiklist „Inimese kasvatamise kuludest ja rahvasse investeeritud kapitalist meil". („Konjunktuur", jaan., 1940).

Kõigepealt tuleb lühidalt märkida need põhimõtted, millele rajatakse inimese hindamine majandusliku tegurina. A. Tõllassepp väidab, et — „inimese tõelist, absoluutset väärtust ei saa väljendada rahas, sest ta on ise eesmärk". Kõige lihtsam oleks võtta inimene hindamise alnult majandusliku väärtusena, s. o. lähtuda inimesest kui tööjõust ning hinnata tema produtseerimisvõime rakendamise oskust ja tema töötulemusi. Nii inglane W. Petty XVII sajandil olevat oletanud, et inimese majanduslikku väärtust määravat tema töötulemus, ja tolleaegse inglase majanduslikuks väärtuseks ta olevat hinnanud £ 86,5.

Kui aga vaatleme inimest kui kasvatuse produkti ja viime tema töötulemused sõltuvusse tema vaimsete ja psüühilste omadustega, tema ümbrusega, töötingimustega jne., siis kogeme, et inimesed majanduslikku väärtusena on tööjõuna hinnatavad erinevail tasemeil. Sellepärast, kui tahetakse hinnata last majandusliku väärtusena, tuleb võtta arvesse ka neid nähtusi, mis on olnud kaastegureiks tema tööjõuks kujunemisel.

Oleks võimatu ülesanne, kui tahaksime leida oma lapse kui nimese ja ühiskonna liikme keskmistki väärtust täpsetes arvudes. Aga seda leida polegi olulise tähtsusega: piisab, kui teame, ei iga meie laps omab majanduslikku väärtust üldse ja oma vaimsete't ning psüühilistelt omadustelt — erikselt. Kui aga arvestame viimast fakti, saab meile selgeks, et lapsele tuleb anda mitte ainult kõike vajalist, mida ta vajab oma kehalises arengus, vaid et tuleb harida ka tema vaimu ja hinge, s. t., tuleb laps juhtida vaimses ja hingeelu arengus nii, et ta, saanud tööjõu tegurina, saaks ratsionaalselt täita temale ühiskondlikus elus antud kohuseid. Seda viimast ülesannet teostavad kodu ja kool: kodu — kasvatajana, kool — õpetajana-kasvatajana.

II

Kui suured on laste kasvatamiskulud? Teadagi, neid saab fikseerida ainult oletatavalt, olenedes lastevanemate majanduslikust tulust.

Oleme kehv rahvas, sellepärast peame ka oma lastesse investeerima kapitali sääraselt, et see investeering ei too meile ega meie lastele pettumusi ja sellega koos ka majanduslikku kahju.

Poeglapses — (mehes) nähakse vanemate toetajat ja perekonna ülalpidajat, seepärast vaatleme, kui palju maksab enam-vähem konkreetsetes arvudes poeglapse kasvatamine. Võtame vaatluselе kolm leibkonda. (A. Tõllasepp: „Inimese kasvatamise kuludest", Konjunkt. 62/63, 1940).

Vanemate aastatulu	Kuni 15-a. saamiseni	Kuni 18-a. saamiseni	Kuni 19-a. saamiseni
kr. 700.—	kr. 2320.—	kr. 3070.—	kr. 3320.—
„ 840.—	„ 2786.—	„ 3686.—	„ 3986.—
„ 1000.—	„ 3319.—	„ 4390.—	„ 4747.—

Need on summad, mis vanemad investeerivad oma pojasse kui majanduslikku tegurisse erinevalt kolmes leibkonnas. Aga peale vanemate investeerivad temasse ka riik ja omavalitsus. 1927./28. a.— 1935./36. a. läks riigil ja omavalitsusel kokku maksma iga algkooliõpilane kr. 66.—. Algkoolis mele käsiteldav poeglaps käis oletatavasti kuus aastat: kr. 66×6=396. Oletame, et sama poeglaps õppis ka keskkoolis ja gümnaasiumis. Keskkooli- ja gümnaasiumiõpilasele riik kulutas aastas keskmiselt kr. 143.—, või kuue aastaga kr. 858.— Oletame aga veel, et sama noormees on lõpetanud nüüd ülikooli — siis on riik tema kasvatamiskuludele juure maksnud kr. 5900.—.

Aga ega enamikult 19-aastane noormees pole veel lõplikult muutunud majanduslikuks väärtuseks, vaid investeering kestab, sest tal tuleb veel omandada kutseharidus ja kanda selleks kulusid.

1000-kroonise aastatuluga leibkonnas on vanemad, riik ja ühiskond investeerinud lapse 15-aastaseks kasvatamiseks ühes algkoolihariduse kuludega kr. 5088.—, 18-aastaseks kasvatamiseks — kr. 6751.— ja 19-aastaseks kasvatamiseks — kr. 7346.—.

A. Tõllasepp peab tööjõu rahaliseks väärtuseks ning keskmiseks kasvatamiskuluks ümmarguselt kr. 7500.—. See arv on teadagi oletatav, tegelikult investeeritakse meie võrsuvasse kodanikku mitmekordselt suurem summa. Kas lapse kasvatamine on nõudnud mõnituhat krooni rohkem või vähem, pole olulise tähtsusega — on tähtis sagedamini mõtelda seda, et last igal juhtumil tuleb arvestada rahvamajanduslikku väärtusena ja lülitada teda rahvamajanduslikku bilanssi: s. o. tuleb last arvestada selliselt, kui kõike seda, millel on ühiskonna seisukohalt majanduslikku väärtust.

III

Kahtlemata huvitab lugejat, kas investeering meie võrsuvasse kodanikku on olnud ratsionaalne rahvamajanduslikult seisukohalt vaadatuna.

Palju mõttevahetusi ja sõnavõtte kutsus välja möödunud kevadel „järeleaitamistund'de" ja eksameil „läbikukkumise" küsimused. Samuti märgiti ajalehis, et 1937./38. a. ei lõpetanud algkooli 42% õpilasi. Aga seni pole laiemates hulkades veel nähtud „istujate" või klassikursust kordamajäetute arvu. Me teame, et paljud vanemad oma lastele võtavad pidevalt järeleaitamistunde juba alates algkooli esimestest klassidest, samuti teame, aga me pole tõsisemalt arvestanud seda fakti, et õpilasi jäetakse „istumagi" juba algkooli esimesse klassi.

Võtame käsitlemisele rahvamajanduslikku tegurina siinkohal ainult algkooli õpilase ja vaatleme olukorda jällegi arvudena ja protsentidena.

1. XII 1938. a. oli õpilasi algkoolides üle riigi 106.944. 1938./39. a. jäeti algkoolides klassi õppekursust kordama 12.286 õpilast või 12,7%. See istumajätmine maksis riigile ja omavalitsusele, kui võtame aluseks 1935./36. a. kulutuse: kr. 66.— × 12.286 = 810 876.— kr., s. o. kaheksakümmend üks miljon't kaheksa kümmend seitse tuhat kuussada senti!

Aga nende „istumajäetute" hulgas on ka „korduvaltistujaid". Oletame, et õpilane „istub" algkoolis kolmes klassis (on selliseid) — seega riik ja omavalitsus on kulutanud selle „istumise" võimaldamiseks lisaks põhikulude'e veel 198 kr. Üks kolm korda „istunud" algkooliõpilane on riigile ja omavalitsusele läinud maksma: kr. 396.— + kr. 198.— = kr. 594.—.

Peaks olema selge, et iga algkooli „istumajäetav" õpilane on suur minus mele rahvamajanduslikus bilansis. Kui lastevanemad on huvitatud sellest, miks nende laps jäetakse klassikursust kordama, nad kuulevad, et nende laps on: kas andevaene või arenemata või laisk või andevaene, arenemata ja laisk. Mõnikord üteldakse ka, et laps on tähelepanematu. Opetajad, kes säärase otsuse õpilase kohta teevad, on veendunud, et see otsus on ümberlükkamatu tõde. Lastevanemad alistuvad õpetajate otsusele, aga väga harva koheldakse last sellisel juhul julgustavalt, vaid lapsele heidetakse ette tema „eksimust", s. o. „istumajäämist" igal soodsal võimalusel, lootuses nende eiteheidetega virgutada last edukamale õpplimisele. 1938./39. a. jäeti algkooli esimesse klassi „istuma" üle riigi 2691 õpilast. Kujutelge neid 2691 last, kui nad kevadel koolist tulevad koju „istumajäetutena"! Need 2691 last tõid riigile ja omavalitsusele lisakulutusi kr. 177.606.—, ja lisakulutusi ka oma vanematele „järeleaitamistundide" arvel. Peagu kindlasti võib üteldа, et 50% neist „istumajäetutest" on saanud endale püsiva halvustava pitsati — „on istunud". Vaevalt võib loota, et kõik need lapsed, oma koolikursuse lõpetanud, asuvad ühiskonda tõlsväärtuslike tööjõududena.

Tuleb oletada, et 1938./39. a. algkoolis klassikursust kordamajäetute seas leidub ka neid, kes puuduliku kuulmise ja kõnelushäirete pärast ei saanud edukalt töötada. Viimaseid oli mainitud õppeaastal algkoolides üldse:

puuduliku kuulmisega	1131	õpilast
kõnelushäiretega	2124	„
Kokku	3255	õpilast.

Kogemused näitavad, et neist 3255 õpilasest umbes 50% on „korduvalt-istujad". Kui oletame, et nad algkoolis „istuvad" kolmes klassis à 1 aasta (on juhtumeid, et „istuvad" ka à kaks aastat, siis lähevad nad maksma riigile ja omavalitsusele vähemalt kr. 66,— × × 3255 = kr. 214.830,—. On tavaline nähtus, et selliseid „korduvaltistujaid" peetakse algkoolis kuni 14-aastaseks saamiseni ja nad lahkuvad koolist kooli kursust lõpetamata.

IV

Suure minuse rahvamajanduslikku bilanssi toovad aga sellised juhtumid, nagu esitan siinkohal mõned lähimast minevikust.

1) Tütarlaps lõpetas gümnaasiumi (endise) ja hakkas endale otsima sobivat teenistust. Aga tal oli mele siimis naljakas viga: ta ei saanud hääldada häälikut „k". Ta ei saanud seda hääldada juba algkoolis — püüdis varjata oma viga, püüdis üldse vältida kõnelemist ja vaikis ka vastamisel, kuigi ta ülesandeid mõistis. Kohtasin teda 23-aastase tööta töölisena, kes oli õnnelik, et kuskil büroos makseti temale ümberkirjutamistöö eest 5 senti tunnist, ja valas kibedaid pisaraid, kui tuli loobuda sellest sissetulekust, sest tema käekiri ei olnud just korrektne. Tervistunud halgusest, s. o. tervistunud kõnelushäirest ja sellest tekkinud alaväärsustundest, ta leidis endale parema, kuid siiski ajutist laadi teenistuse.

2) A oli end ette valmistanud pastori kutsele. Proovijutlusega esinedes selgus aga, et tal on kõnelushäire, mis tema sügavmõttelise ja hästi ettevalmistatud jutluse muutis koomiliseks — ta nimelt ei saanud hääldada häälikut „õ" — ja A loobus oma kutsest alaväärsustundesse süvenenult ja kibestanult.

3) B valmistas end ette õpetajakutsele, aga alles didaktilis-metoodilisse seminari siirdumisel juhtis tähelepanu tema psüühilisele defektile — ta kogeles.

4) D sooritas kõik nõutavad katsed ja sai raadiooperaatoriks. Aga, kui ta asus oma ülesannete täitmisele, avastati, et ta kogeleb.

Ei piisa, kui neid praegu lugejale esitatud juhtumeid vaatleme humaansuse seisukohalt — mul on sel alal kogemusi —, nüüd A. Tõllassepp annab meile võimaluse välja arvutada, kui palju maksab rahas üks ebaõnnestunud inimelu, kes selles ebaõnnestumises ise ei ole süüdi: selles on süüdi tema ümbruse ebateadlikkus ja kogenematus, aga ka haigus või mõni muu õnnetu juhtum.

Kujuka pildi annab meile sellisest olukorrast dr. Gilbert Robin oma raamatus „L' enfant sans defauts". Ta jutustab: „Üks isa nuttis kord minu juures: „„Liig hilja sain ma teada, et minu poeg on haige. Ma mõtleisn, et ta ei taha teha oma tööd. Ma andsin hoope tema pähe. Ma lootsin, et ma sunnin alistuma selle põikpea. Mida enam pa peksin, seda vähem edenes tema töö. Vaene poiss, ma käitlesin teda halvasti!""

Selle isa poeg oli 16-aastane noormees, kui isa läks temaga nimetatud arsti juure. Ilmnes, et noormees, olles 10-aastane, oli saanud autolt tõuke vastu pead. Pärast seda ta ei saanud õppida, mõtlemisprotsess toimus aeglaselt, aeglaselt edenes töö ja poiss jäi üldse maha intellektuaalses arengus. Siirdunud põllunduse alale, noormees paranes kiiresti ja oli oma töös eeskujulik.

Aga on veel muidki nähtusi, mis sunnivad nurjuma hästikavatsetud kapitali investeerimise lapsesse. Dr. G. Robin ütleb: „Olgu meil julgust ütelda: enamail juhtumeil lapsel pole kahjustavamat vaenlast kui ta vanemad." Veel ütleb ta: „On saabunud aeg, et enesesse raiuda: olla isa — on kunst, olla ema — on kunst . . . ühed teevad lapse haigeks, teised takistavad tema tervistumist." Aga eriti väärib tähelepanu tema väide: „Lapsel pole vigu: ta on kas halvasti kasvatatud või haige."

Neil juhtumeil, mida esitasin lugejale, oli tegemist haigusega, mida meie laiemates hulkades aga siiski haiguseks ei peeta. Aga meilgi on palju lapsi, keda vanemad oma kasvatusvõtetega — ka halbade harjumuste ebateadlik ülekandumine lapsesse on siiski tema kasvatamine — teevad oma lapse, sageli ka lapsed, ebaproduktiivseks ühiskonnaliikmeks enamal või vähemal määral ja seega samal ajal avasilmi kahjustavad ennast, riiki ja omavalitsust majanduslikult.

V

Sellest suurest kahjust, mis toob ühiskonnale halvasti kasvatatud inimtööjõud, on teadlikud paljud riigid ja hakanud päästma, keda inimtööjõuna veel päästa saab. Nii, näiteks, kehtib Roots's seadus, et vastavail ravikasvatust teostavail asutusil on õigus võtta laps perekonnast, kui kodune miljöö mõnesugusel viisil kahjustab lapse kasvatamist. Rootsist kaugemale selles küsimuses on läinud Itaalia: riikliku korralduse alusel koondatakse kõik eelkoolealised lapsed, alates kolmandast eluaastast, lasteaedadesse, kus neid arstlikul järelevalvel õpetatakse ja kasvatatakse moodsaimate meetodite kohaselt (Montessori). Lapsi, kes on kõrvale kaldunud normaalsest arengust, uuritakse enne lasteaedadesse paigutamist pedagoogilis-meditsiinilises laboratoorium's ja püütakse äratada ja arendada lapse psüühilisi ja vaimseid võimeid.

On riike, kus on asutatud psühhopedagoogilisi instituute ja psühhopedagoogilisi laboratooriume kus võetakse mitmekülgsele vaatlusele eriti need lapsed, kes algkooli alamates klassides mõningail põhjusil pole võimelised töötama kogu klassiga. On huvitav, et pole vist koolielu häirivat nähtust, mille vastu Itaalia ei paku mitmekülgset psüühilist ravi ja abi oma lastele. Nii on Roomas umbes 30 eriklassi „istujaile" (tardivi) — individuaalselt või rühmades püütakse õpilasi tõsta normaalsele tasemele. Tähelepanu väärib ka Milaanos abikool (anormali psüchici), mille juures töötavad neli eriklassi (classi diferenziali) à 30 õpilasega, kelle kodune ümbrus ja kodune õhkkond takistavad edukat õppimist normaalkoolis. Arvestatakse isegi vanemate sagedast korteri vahetamist ja püütakse ravida õpilase iseloomuvigu, mis ta on omandanud oma kodus. Saksamaal on neile, kes algkooli alamates klassides pole võimelised edukalt töötama — järeleaitamisklassid (Förderklassen ja Sonderklassen), kus lapsed õpivad ajutiselt seni, kuni neid võib jälle üle viia normaalalgkooli. Kõnelushälireliste laste ravimiseks on paljudes riikides eri raviklasse ja -kursusi, aga ka eri ravikoole, kust tervistunud õpilane läheb tagasi oma endisesse kooli. Puuduliku kuulmisega lastele on eriklasse ja erikoole.

Võib-olla pakub meie „poppiteglijaile" huvi teada, et Kopenhaagenis on erikool-internaat „poppiteglijaile", s. o. kuritahtlikult koolist puudujaile.

(Järg 7. lhk.)

Kas saame oma kaaliväetise?

Vajaline tooraine Eestis on olemas. Asjatundjate erinevad arvamised. Senine import miljon krooni

Alustatakse uurimistöödega tootmisküsimuse selgitamiseks

Majandusministeeriumis toimus eile nõupidamine Eesti kaaliväetise tootmise võimaluste selgitamiseks. Koosolekust võtsid osa esindajate kaudu kõik tähtsamad küsimusest huvitatud ringkonnad. Nõupidamisel oli loodusvarade-instituudist dir. dr. J. Hüsse, tehnika-ülikoolist prof. J. Kopvillem ja prof. A. Parts, majandusministeeriumist insp. H. Sossi ja mäeameti juhataja ins. O. Vuht, põllumajandusliku uurimise ja katseasjanduse komitee poolt dr. E. Järvesoo, riigi statist. keskbüroost põllumajandusbüroo juhataja J. Kurkus, a.-s. „E. Fosforiidist" dir. K. Eenpalu, dir. H. Uuemõis ja büroojuhataja L. Kampman ning põllutöökoja poolt põllumajandus-talituse juhataja K. Piirlaid. Samuti võtsid koosolekust osa dr. J. Kuusk, dr. A. Miljan ja J. Maide ning ratsionaliseerimiskomitee poolt nõunik V. Erit.

Meie oma toorainetest kaaliväetise saamine on eriti tähtis praeguse sõja tõttu, kuna võib tekkida raskusi kaali saamiseks. Kodumaise tooraine ratsionaalse kasutamise seisukohalt on küsimuse vastu tuntud huvi pikemat aega.

Eestisse veetakse kaaliväetist sisse aastas keskmiselt 1 milj. kr. eest, millist väetisainet võiksime aga tõenäoliselt ise toota, kuna meil selleks vastavad toorained glaukoniitliiva ja diktüoneema kiltkivi näol on olemas.

Meil tuleks uurida, võttes arvesse ühtlasi Saksa kogemusi, peale glaukoniidist ja diktüoneema kiltkivist kaaliväetise saamise veel nende ainete muid rakendamisvõimalusi, nimelt teid glaukoniidist filtrimisaine (permutiidi) saamiseks, värvimulla (terra di verona) tootmiseks ja diktüoneema kiltkivist õlide utmiseks (destilleerimiseks) ja soojusenergia (generaatorgaasi) ning täiteaine saamiseks.

Sõnavõttudel selgitati üksikasjalikult kaali tootmise võimalust. Kuna osa koosolijaid suhtus väljavaadetesse tagasihoidlikult, tähendades, et meie toorainest vees lahuva kaali saamine on väga raske (dir. Hüsse) ning diktüoneema kiltkivi kütteefekti ärakasutamine ei ole hästi läbiviidav (prof. Kopvillem, dir. Uuemõis), väitsid teised, et nii glaukoniiti kui ka diktüoneema kiltkivi peab olema tehnoloogiliselt ja majanduslikult võimalik ära kasutada (ins. Vuht, prof. Parts, insp. Sossi). Kõik koosolijad rõhutasid kavakindla ja kiire uurimiste teostamise vajadust tööstuslikuks otstarbeks.

Dir. Eenpalu tähendas, et **säärase tähtsa väetisaine, nagu kaali, tootmise võimalust Eestis peaks lugema niivõrd tähtsaks, et selle küsimuse lahendamiseks tuleks rakendada kogu energia ning vajalised majanduslikud ressursid.**

Tarbekorral võib a.-s. „E. Fosforiit", kes tunneb huvi meie väetisainete tootmisbaasi avardamise vastu, toetada uurimistöid.

Nõupidamisel tunnistati vajaliseks kõikide tehnoloogiliste ja geoloogiliste uurimiste eesmärgikindel ja kiire teostamine loodusvarade instituudi algatusel. Pealeselle peeti otstarbekaks, et põllumajandusliku uurimise ja katseasjanduse komitee algatusel veel käesoleval kevadel teostataks süstemaatlikke katseid põldude väetamisel diktüoneema kiltkivi tuha ja glaukoniitliivaga. See lubaks ühtlasi selgitada nende mineraalide kaaliväetise mõju keemiliselt töötlemata kujul, mis kiiremate lahenduste otsimisel on suure tähtsusega. Lisaks peeti soovitavaks, et kõik nõupidamisest osavõtjad moodustavad ratsionaliseerimise komitee üldsektsiooni juure alatise komisjoni, kes soodustaks uurimisasutuste ja ettevõtete vahelist koostööd ning pidevalt jälgiks eriti kaali-tootmise küsimuse arengut.

Nõudke meie omatooteid ainult originaal-väikepakendis,

kuna ainult need pakendid — varustatud meie kaubamärgiga — tagavad telle kauba ehtsuse, puhtuse ja värskuse...

SAIAJAHU

2-kg paberkottides.

JAAK PUHK & POJAD A/S.

ILMUS

DIE WELT

Zeitschrift für Politik, Wirtschaft und Arbeiterbewegung

Nr. 21. Hind 25 s. Müügil kioskites.

ELMAR ÕUN

Kaks võimalust

„Päevalehe" romaanivõistlusel auhinnatud seikluslik romaan

31

Rehesoo rohelise sumplaewa nähtawale ilmumine oli Mäele nii suure tähtsusega, et ta saatis ühe mehe alla kajutisse Niglast äratama.

Niglas oli wäga morn. Piirituselaadungi ja ühe sumba kaotamine polnud oma mõju jätnud awaldamata. Eriti mõjus see temasse just seepärast, et see oli kogu ta äritsemise aegu esimene juhtum. Ta polnud warem kunagi sisse kukkunud ja oli sellega nii harjunud, nagu ei wõiksi see teisiti olla. Tal ei olnud praegu soowi kellegagi rääkida. Seepärast ta suhtus kõikidele sellelaadilistele katsetele wäga waenlikult. Ta oli wihane, et ta und oli segatud.

Näinud, et liginew paat oli tõesti Rehesoo roheline sumplaew, ta wiha pisut alanes, andes ruumi imestamisele. Tedagi hakkas huwitama, kes sellega praegu siia tuli.

Sumplaew oli wahepeal hulga maad piirituselaewale liginenud ja nüüd wõis juba palja silmaga näha, et sumbal oli kaks inimest.

Kuigi mehed naljatasid selle arwel, et nende kapten tuli kaaslasega warastatud sumplaewal, Rehesoo ei uskunud enam, et tulija wõiks kapten olla. Kaks oli tema jaoks liig kahtlane arw. Kaks tulijat wõisid wäga hästi olla Anne ja konstaabel Pulk.

Hoopis une ja suure üllatuse walmistas Rehesoole aga see, kui ta sumbalolijais tundis ära nende autojuhi ja tolle pika kõhna mehe, kes teda simmanil jala peale astumise klaarimise ettekäändel oli kutsunud põõsa ääre, kus talle oli siis kallale tungitud.

Oli kaks wõimalust. Kas olid nad juba kuulnud nende äpardusest ja tulnud neile järele? See aga paistis ebatõenäolisena, sest waewalt jõudis keegi nii ruttu seda neile juba teatada. Pealegi pidid nad juba ammu olema wälja sõitnud, et nii wara siia jõudsid, wõibolla isegi warem kui nendega see äpardus oli olnud.

Sellega langes see wõimalus iseendast ära ja jäi püüjima ainult teine, et küllap konstaabel Anne mõjul oli muutunud aktiiwsemaks ja mõlemaid kimbutanud. Nad nüüd põgenesid politseiwõimude eest ära.

Kui see nii oli, siis kindlasti teadsid nad sedagi, kes tema oli.

— Mida teha? — ärkas Rehesoos küsimus selle teise wõimaluse olemisele mõteldes. Niisama kergesti tema juba ei alistu. See oli ta kindel weendumus. Seepärast ta haus ka plaani, kuidas pääseda. See küpseski rutem kui Rehesoo lootis ja oma lihtsuselt tundus päris teostamiswõimeline. Ta kawatses kohe, kui teised tahawad teda kinni wõtta, relwa haarata ja kui olukord seda nõudis, mõne kaswõi surnuks tulistada, siis oma rohelisele sumbale karata ja põgeneda. Ta ei uskunud, et see wana laewalogu, mida kasutati piirituseemalaewaks, suudaks tema sumbale järele jõuda, ehkki temagi sump polnud kuigi kiire käiguga.

Paistis, et wana Niglas ja Oskar Mägi jälgisid sama põnewusega rohelise sumba liginemist. Neidki üllatas Endel Wiirsoo ja Aasamäe Peetri tulek. Küll püüdis Rehesoo nende nägudelt wälja lugeda, kas peitus neis sama kartus mis temaski, aga see ei annud tulemusi. Ainult Niglase kulm oli tõmbunud weidi enam kortsu. See ei ütelnud aga Rehesoole weel midagi. See wõis koguni olla tingitud sellestki, et Niglasele ei meeldinud, et teised olid üima loata sumba wõtnud ja siia sõitnud.

Juba oli roheline sump jõudnud piirituselaewale nii lähedale, et mootor pandi seisma ja sump liikus weel hoo mõjul edasi allalastud puutrepi juure.

Kuigi Rehesoo püüdis end teiste warju hoida, paadisolijad ometigi nägid teda kohe. Ja Rehesoo sai aru, et nad teda wabaduses nähes wäga imestanud olid. Nad olid aga weelgi enam imestanud, et Niglase sumpa polnud kusagil.

Endel Wiirsoo tuli ees ja Aasamäe Peeter aralt kobamise järgi, nagu kartes, et teda laewale ei wõeta ja sunnitakse sumbale tagasi minema.

Hetke waatas Endel Wiirsoo hindawalt ja wäljakutsuwalt Rehesoo otsa ja siis, pöördunud Niglasele, sõnas:

— Mina arwasin, et teil on selle mehega arwed klaariks tehtud, aga nagu ma näen, pole te seda teinud. Mis aega te ootate?

— Ta on meie mees, — wastas Mägi Niglase eest.

— Meie mees? — kordas Wiirsoo. — Meie mees... aga kes need meie on? Mitte meie... Kas te siis üksnõrd ometigi ei taipa, et ta sellepärast siin on, et meid kõiki wõlla saata?

Silmapilk oli pinew. Kõlgi pilgud olid suunatud Rehesoole. Järsku ei osanud keegi neist midagi ette wõtta, sest Wiirsoo ütlus oli selleks liig ootamatult tulnud.

Rehesoo mõistis, et nüüd ei aidanud üksnõrd wastupõiklemine. Kindlasti oli Wiirsool oma wäidete kinnitamiseks küllalt tõendeid, nii et igasugune tagasiajamine olnuks asjatu. Tuli tõele otse näkku waadata. Rehesool oli pingul iga wäikseimgi lihas, kui ta teisi silmitses. Nende nägudelt peegeldus üksnes wiha ja kättemaksuiha. Seal ei olnud pisimatki kaastunnet ega halastust. Rehesoo luges sealt selgesti wälja enda saatuse. Kui ta tahtis weel eluga pääseda, pidi ta siit pääsema. Ja ainuke wõimalus oli rohelisele sumbale karata ja sellega põgeneda.

Seepärast ootaski ta ära, kuni Aasamäe Peetergi oli tekile tulnud, siis haaras taskust relwa, tõmbas kuuli rauda ja käratas:

— Olen jah teie poolt nimetatud nuhk ja kes ei taha oma eluga lõpparwet teha, see kadugu eest!

See ütlus rabas mehi uuesti. Nad waatasid umbusklikult Rehesoo relwale ja taganesid tõesti mõne sammu. Ainult Mägi jäi paigale. Ta hakkas suure häälega naerma ja sõnas siis:

— Selle tühja tukiga ei hirmuta sa kedagi! Poisid, tagasi! — hõikas ta ja tõmbas käega.

Kuna aga mehed siiski ei tulnud, lisandas ta:

— See brauning on tühi, ma ise wõtsin kassetі padrunitega wälja.

— Tagasi! — põrutas Rehesoo. — Relw on siiski laetud, mul oli tagawarakassett.

— Selle lobaga sa meid enam ei peta, kuigi oled meile palju puru silma puistanud. Poisid, tõmmake ta siruli! — Ja nagu teiste julgustamiseks astus Mägi ise sammu edasi. Rehesoo mõistis, et tuli meeste hirmutamiseks midagi teha, sest Mäe jutt oli neisse tõesti sisendanud uut julgust. Nad nihkusidki lähemale. Rehesoole näis koguni, et wana Niglas kobas midagi taskust. Wälkkiiresti sihtis ta wanamehe käe pihta ja tulistas.

Kostis karjatus ja mehed taganesid. Teesumbale oli Rehesoole waba. Ta kasutas hetke ja tormas trepile, et sealt alla sumbale karata ja sellega siis teiste eest põgeneda.

28.

Rehesoo lastud kuul oli Niglase kätt ainult riiwanud. See oli juba kinni mähitud. Mägi soowitas küll kätt rätiga kaela siduda, aga wana Niglas oli selle wastu.

— Mis me selle tühja kriimustuse pärast mängime! — ütles ta. Ma saaksin weel aru, kui pool kätt oleks minema läinud!

Oigupoolest oli Mägi samal arwamisel, aga ta ainult sellepärast soowitas seda Niglasele, et kunagi mehaanikute-kursustel oli ta teiste ainete seas õppinud ka esmaabi andmist. Seal oli midagi selletaolist räägitud.

Praegu mehed istusid Mäe kajutis ja pidasid nõu. Kapten polnud ikka weel maalt tagasi tulnud ja seepärast ei saanud nad ka sõitu alustada.

Wiirsoo lugu huwitas Mäge õige wähe. Teda tegi rahutuks see, et kapten ei tulnud. Tekkis koguni kartus, et temaga wõis midagi halba olla juhtunud. Nüüd aga Wiirsoo ja Aasamäe Peetri jandi pärast ta ei wõinud ka ise maale järele waatama minna. Pealegi kus Rehesoo oli nii rumalal kombel pääsnud põgenema! Kapteni puudumisel ei saanud ta isegi teda laewaga taga ajama minna. Kuna piituselaewal tihti suuri joomapidusid peeti ja seal alati lõõminguid juhtus metsikuks muutunud piituselewedajate ja meeskonna liikmete wahel, siis oli kapten ettewaatuse pärast kõik relwad oma kajutisse luku taha peitnud.

Nii ei saanud nad Rehesood tulistadagi. Siis, kui nad märkasid haawata saanud Niglase relwa, oli Rehesoo juba nii kaugel, et igasugune paugutamine osutus tulutuks.

— Utle siis, mis kuradi pärast sa tapsid selle Niitani? Kas oli seda janti tarwis, kas siis muudmoodi ei saanud? — pöördus Mägi pahaselt Endel Wiirsoole.

Niglas ja Mägi seni polnud päris kindlasti teadnud, kes oli tapja olnud. Nad üksnes aimasid seda. Kuna nad teadsid, et kuritöödest ei räägita, siis nad polnud ka midagi küsinud. Nüüd aga, kus nende abi taheti, nõudsid nad loosse täit selgust.

— Ju siis ei saanud. Ega mul ta hinge niisama olnud tarwis! Oli ainult waja ta waikimist. Ja seda teab igaüks, et surnud waikiwad kõige kindlamini

— Aga mis sa selle Rehesoo kallale kippusid? — küsis Mägi uuesti.

— Sa küsid seda weel! Esiteks oli ta nuhk ja teiseks oli waja segada jälgi.

— Eks ole, et Aasamäe Peetrit siisse wedada!

— Kes teda käskis nii rumal olla!

Aasamäe Peeter oli paigutatud meeskonnaruumi. Teda kajutisse ei wõetud, sest temale kõiki neid jutte, mis siin omawahel räägiti, ei usaldatud

— Aga seda, millest ta pidi waikima, sa ei ütelnud.

— Kas tahtsite sisse kukkuda wõi mis? Ja kui te lõpuks tahate teada, siis pole ma kummagi mehe külge kätt pannud

— Kes siis lööjaks oli?

— Sauna-Antsu Kusti.

— Mis wiha temal siis oli?

— Noh, ütlesin, et nad käiwat tema pruudiga. Simmanil Rehesoo kutsus weel tema tüdruku tantsima. Sellest oli küllalt.

Niglasele näis midagi meenuwat ja ta küsis:

— Heake küll. Sa ütlesid, et Niitan tahtis meid ära anda. See wõib wõimalik olla. Aga kuidas see wiinapudelite tempel pärast seda Rehesoole kallaletungimist sumbale sattus? Kas mitte sina seda sinna ei pannud?

SAKSA SÕJATEADE

Sakslased tungisid edasi Calais' suunas

Valenciennesi juures on võitlused veel käimas. Rõngas vastase ümber muutub üha kitsamaks

Läheneb tegelik võitlus Inglismaa vastu

Juhi peakorter, 23. 5. (ETA) (DNB) Sõjavägede ülemjuhatus teatab: Flandrias areneb aegamööda meie rünnak üle Schelde vaenlase tugeva vastupanu vastu. Valenciennesi juures on võitlused veel käimas. Mormali metsapiirkond, Valenciennesist kagu pool, kus Prantsuse jõud olid otsinud pelgupaika, puhastati. Cambrai lähedal löödi ka eile raskete kaotustega maa- ja õhujõudude koostööl tagasi vaenlase soomusjõudude läbimurrukatsed.

Lääne-Artois's on Saksa väed tungimas edasi põhja poole Calais' suunas. Kogu lõunafrondil Somme'ist kuni Maasini on vaenlane kõikjal tõrjeseisu korras. Nüüd on alistunud ka moodne Battice'i fort 20 ohvitseri ja 650 sõduriga. Frondil Namurist lõuna pool on vaenlase käes veel mõningad kindlustused.

Õhujõudude rünnakud olid esmajoones suunatud vaenlase ühendustele tagalas, tagasitõmbumisliikumistele ja vägedekoondumistele Flandrias ja Artois's. Kanali ranniku ees uputati relvastatud luurelennukite poolt kolm transportlaeva ja üks tanklaev kokku 20.000 tonni ulatuses ja vigastati raskesti üht hävitajat.

Dunkerque'i ja Doveri sadamaseadeldisi pommitati edukalt.

Saksa kiirpaadid on Dunkerque'i ees uputanud torpeedoga ühe vaenlase hävitaja. Muidu oli mõlemapoolsete õhujõudude tegevus ilmastikuliste tingimuste pärast piiratud. Vaenlane kaotas 9 lennukit. Viis Saksa lennukit on kadunud.

Narviki lähedal õnnestus raskesti tabada laevaninast üht lahinguristlejat, uputada üks 3.000-tonnine transportlaev ja vigastada raskesti veel üht transportlaeva. Peale selle süüdati pommidest telklaagreid ja sõjamoonaladusid, aeti laiali mereväekolonne ja rünnati edukalt patareipositsioone ja maabumiskohti

Ka viimasel ööl jatkas vaenlane kavatuid õhurünnakuid mittesõjavälistele eesmärkidele. Hollandis rünnati Briti lennukite poolt Nymwegenit ja Waalwyki, kusjuures hulk eraisikuid sai surma. Täiendavalt saabunud teadete järele tõuseb õhutõrjekahurite poolt 10.—15. maini allatulistatud vaenlase lennukite arv 342-ni.

Berliin, 23. 5. (ETA) DNB fronditeade: Kiili, mis aeti kõigepealt lääne suunas piki Somme'i ja siis edasi põhja poole vaenlase armeede vahele, on edasi nihutatud. Suure sopi, kuhu Belgia-Prantsuse-Inglise armeed on suletud, lääneserv suletakse seega kavakindlalt.

Rõngas vastase ümber muutub üha kitsamaks.

Arvestades lõpliku hävimise kasvavat ohtu, püüdsid tugevad vaenlase jõud eile uuesti Artois's laiai frondil, kusjuures raskuspunkt oli Cambrai juures ja ida pool, sooritada läbimurrukatseid, mis viisid vaenlase kohalikele tähtsusetuile edusammudele kuid mis siis tõrjuti tagasi veriste kaotustega vastasele. Ka Saksa vägede edasitung Calais' suunas on vähendanud lootusi liitlaste läbimurruks.

Eilsete läbimurrukatsete tõrjel toetati maaväge tõhusalt õhust. Peale selle aitas soomusautode vastu võitlemisel kaasa õhutõrje. Sakslaste edasitungiga Calais'-Doveri suunas läheneb tegelik võitlus Inglismaa vastu.

Kõigepealt tuleb aga sopp Põhja-Prantsuse-Belgia rannikupiirkonnas veel täielikult okupeerida Saksa vägede poolt. Arvestades tugevaid jõude, mis on siia suletud, ei sünni see raskete võitlusteta.

Toetudes Saksa vägede värskele rünnakuvaimule, lahendab Saksa väejuhatus ka selle ülesande nii kiiresti kui võimalik.

Saksa kiirpaatide aktsioon vaenlase kanalisadamate ees ei moodustanud mingit üksikettevõtet. Saksa merepositsiooni laiendamist Hollandi rannikuribal läände kasutatakse seega juba süstemaatiliselt. Esimesed aktsioonid uutest positsioonidest Prantsuse kanalisadamate vastu on uueks tõenduseks kiirpaatide rünnakuvaimule, kes juba Norras osutasid väärtuslikku kaasabi.

London, 23. 5. (ETA) (DNB) Kindral Weygandile on usaldatud kogu sõja juhtimine kõigil sõjaväljadel. Liitlaste sõjajõudude sulgemisega Amiens-Abbeville'ist põhja poole satub üldise sõjaplaani läbiviimine Prantsusmaal mitte ainult tehnilistele raskustele, vaid Londoni ja Pariisi vahel pidavat valitsema ka lahkarvamisi operatsioonide jatkamise asjus.

Berliin, 23. 5. (ETA) (DNB) Liitlaste väed, esmajoones inglased, hävitavad piirkonnis, kust nad lahkuvad, kõik toidutagavarad, tööstussisseseaded, mäekaevandused, söekaevandused jne. Selle kohta seletatakse Saksa poolt järgmist: Saksa sõjajõud ja Saksa rahvas on oma tarviduste katteks kindlustatud oma majanduse toodanguga. Mis neis piirkonnis hävitatakse, see sünnib eranditult sealse elanikkonna kulul. Saksa rahvas ei vaja sütt, kuid seda oleks vaja Prantsuse ja Belgia perekondadel. Loodetavasti ei esitata tuleval talvel Saksamaale mingeid süüdistusi, milles tema ei ole vastutav.

Balti riikide ühistegelaste konverents

Balti nädala puhul Tallinnas 16. ja 17. juunil

Balti nädala puhul toimub Tallinnas 16. ja 17. juunil s. a. Balti riikide ühistegelaste konverents. Ühistegelike keskasutuste poolt on juba vastavad kavad koostatud ja eeltööd konverentsiks käimas. Kava kohaselt algab konverents 16. juunil s. a. kell 11 Tallinnas, Kunstihoone ruumides. Pärast avamist ja presiidiumi kujundamist asutakse konverentsi päevakorras olevate küsimuste lahendamisele.

Eesti poolt esinevad konverentsil referaatidega: 1) ühistegevuskoja esimees A. Kask — „Eesti ühistegevuse viimase aja areng ja seisund", 2) ETK dir. J. Põdra — „Balti riikide ühistegelike keskasutuste majandusliku koostöö tulemusi ja selle laiendamise võimalusi" ja 3) ühistegevuskoja nõunik K. Reinaste — „Ühistegelike asutuste omatööstuse areng Eestis". Kaasreferendid on ette nähtud Lätist ja Leedust. Eriküsimusena käsitlevad Läti ühistegelased veel ühistegevuse alal tegutseva kutselise personaali ettevalmistamise ning tasu ja töötamistingimuste probleemi, ja leedulased —ühistegelikku krediidipoliitikat.

Konverentsil toimuvad ka erinõupidamised ühistegevuse üksikute erialade järele ning nendest võtavad osa ka akadeemilised noored ühistegelased. Konverentsi tehniliste tööde teostamiseks on loodud vastav toimkond ja peetavad referaadid paljundatakse ja saadetakse osavõtjaile enne konverentsi kätte.

Miinid Ida-Aafrika vetes

Laurenzo-Marques (Portugali Ida-Aafrikas), 23. 5. (ETA) (DNB) Lõuna-Aafrika rannikul on seni 8 Karatshist ja Singapurist tulevat Briti prahiaurikut joosnud Saksa miinidele ja vajunud põhja. Ainult kolmel juhul õnnestus meeskondadel paatidesse asuda. Miinipüüdmise aktsioon on kujunenud raskeks ja ohtlikuks. Juba kaks miinipüüdjat on langenud Saksa miinide ohvriks. Valaskalalahes on kolm Inglismaa poolt oodatud aurikut juba 10—15 päeva kadunud.

USA peaks võtma õppust

„Viies kolonn" on juba tegevuses ka Ameerikas

New York, 23. 5. (ETA) (Reuter)) Senaator James Byrnes esines kolmapäeva õhtul ringhäälingus kõnega, milles ta ütles muuseas, et ookeanilendur kolonel Lindbergh ei ole rohkem pädev kõnelema välispoliitilisist küsimusist, kui iga teine lendur, kes lendab üle ookeani.

Byrnesi sõnavõttu peetakse ametlikuks vastuseks kolonel Lindberghi möödunud-pühapäevasele raadiokõnele, milles ta tungis kallale valitsuse riigikaitseabinõudele.

Senaator Byrnes ütles oma kõnes veel, et „viies kolonn" on tegevuses ka Ameerikas. Need isikud, kes teadlikult või teadmata viivitavad valitsuse pingutusi Ameerika kodanike kaitseks, on „viienda kolonni" kõige tõhusamad abistajad. Ühendriigid peaksid võtma õppust Inglise ja Prantsuse kogemusist. Neid riike uinutati valearusaamisega julgeolekust ja nad avastasid liiga hilja, et keeldudes ablandmisega kallaletungiohvritele nad ei suutnud hoida sõda eemal endist.

Inglismaal kaob pühapäevarahu

London, 23. 5. (ETA) (Havas) Inglise traditsioonides on toimumas kõige revolutsioonilisem sündmus, nimelt pühapäevarahu kadumine. Tulevast pühapäevast peale hakkavad autobused ja maa-alused raudteerongid liiklema juba varahommikul, nimelt enne kella 8-at. Edasi on otsustatud tarvitusele võtta samalaadseid teisi abinõusid.

•

Rooma, 23. 5. (ETA) (Havas) Kuigi hoidutakse otseseist kommentaarest Inglise valitsuse uute abinõude kohta, siis sellele vaatamata mõningad Itaalia lehed konstateerivad, et Inglise valitsuse abinõud tähendavad seda, et Inglise valitsus on kindlasti otsustanud täie energiaga vastu astuda seisukorrale. Ühtlasi lehed toonitavad kiirust, millisega Briti parlament võttis vastu erilise volitusseaduse, millega valitsusele anti sellised võimupiirid, mida varem ei ole antud Inglise ajaloos. „Popolo di Roma" lisab, et selle tagajärjel olevat toimunud üleminek demokraatlikult süsteemilt tõelisele diktatuurilisele süsteemile.

Prantsuse sõjakabinet koos

Pariis, 23. 5. (ETA) (Havas) Sõjakabinet tuli täna hommikul kell 10 kokku peaminister Reynaud' eesistumisel. Pärast sõjalise ja diplomaatliku seisukorra arutamist käsitleti põgenike küsimus. Kokkuleppel vägede ülemjuhatajaga otsustati, et mingit evakueerimist ei tohi toimuda ilma vägede ülemjuhataja kirjaliku loata. Ühtlasi otsustati, et ametisikud ei tohi lahkuda Pariisi piirkonnast. Sama on maksev ka kõigi tööstuste kohta, välja arvatud riigikaitseks töötavad tehased.

Kanada sõjapingutusi

Ottava, 23. 5. (ETA) (Havas) Kanada on suurendanud sõjapingutusi maksimaalselt. Kanada varustus- ja sõjamoonaminister on teatanud kõigile tööstureile, et nad võtaksid tarvitusele vajalisi abinõusid võimalikult suure hulga sõjamoona valmistamiseks lühima aja jooksul. Ühtlasi ta on palunud kõiki rasketööstusi, eriti aga laeva- ja lennukitehaseid, et nad töötaksid vahetustega vahetpidamata ööd-päevad läbi, tühistades isegi nädala puhkepäevad ja puhkused.

Võitlusi Norras

Kuskil Norras, 23. 5. (ETA) (Reuter) Norra ülemjuhatuse viimases teadaandes Põhja-Norrast, mis kannab kolmapäevast kuupäeva, üteldakse järgmist: Ofoti piirkonnas Norra väed vallutasid täna Lilleballaki ja Kobbefjeldi ning tõrjusid sakslased alla Layau mäelt, Lilleballaki ja Kubergeti vahel.

Stokholm, 23. 5. (ETA) (Reuter) Narviki rindel oli eile Björnfelli ümbruses ägedaid võitlusi. Õhutegevus oli mõlemal pool väga elav. Saksa lennukid lendasid kaks korda üle Torme järve ümbruse Rootsis. Üks lennukeist sai tabamuse Rootsi õhutõrjetulest ja oli sunnitud hädamaandumа Norra territooriumil.

Stokholm, 23. 5. (ETA) (Reuter) Rootsi-Norra piiri lähedal Norrbotteni maakonnas leiti Saksa lennuki rusud. Tõenäoliselt lennuk oli üritanud hädamaandumist.

Soome-N.-Liidu piirikomisjoni töö lõppenud

Helsingi, 23. 5. (ETA) (DNB) Nagu kuuldub, on Soome-N.-Liidu piirikomisjoni tööd jõudnud nüüd lõpule. Osadeks jaotatud piiri täpsed piirimõõtmised teostatakse Soome ja N. Liidu mõõtmiskomisjonide poolt. Piirijoon märgistatakse 10 meetri laiuselt läbi metsade. Kaasa arvitud põhjapoolne sektor, peavad tööd olema lõpetatud 1. septembril s. a.

Jaapan revideerigu oma poliitikat Euroopa sõja suhtes

Tokio, 23. 5. (ETA) (DNB) Ajaleht „Kokumin Shimbun" nõuab täna ühenduses uue olukorraga Euroopas, et Jaapan võtaks revideerimisele oma mittevahelesegamisepoliitika Euroopa sõja suhtes ja seaks üles uusi poliitilisi sihtjooni tõsiasja alusel, et Euroopa sõda on seotud tihedasti ümberkorraldustega Ida-Aasias. Hiinaga ei tohi teha mingit osalist rahu, vaid ainult totaalrahu. Jonai kabinett peab seepärast loobuma oma ootavast holakust positiivse poliitika kaudu, et võimaldada püsivat lahendust Hiina sõjas.

Söekaevurite streik Inglismaal

London, 23. 5. (ETA) (Reuter) Leigh' ja Tildesley piirkondade kolmes söekaevanduses alustas ligi 4000 kaevurit täna palgastreiki.

„Kassari" päästepaat toodi Ta

Tundmata allveelaeva kuulirahest haavata saanu praegu haiglas. Kes hukutas kaubaauriku, on se

Mootorpurjek „Hildana" pardal toodi Tallinna sadamasse Soome lahe lääneosas hukutatud auriku „Kassari" päästepaat, millega teatavasti pääsesid maale laeva ellujäänud meeskonnaliikmed. Paati, mille sees oli rohkesti kuuliauke, käis eile sadamas vaatamas rohkesti rahvast.

G. Sergo ja Ko. „Kassari" oli mäletatavasti esimene Eesti aurik, mis langes sõja ohvriks. Tundmata allveelaev tulistas ta kahurimürsuga põhja ööl vastu 10. dets. Selle juures sai surma ja vajus koos laevaga merepõhja mehaanik Jakob Randman, kuna kapten A. Sergo, 1. tüürimees Hans Sergo ja kütja Georg Tork said haavata. Hiljem on sõda nõudnud ohvriks veel mitmeid Eesti laevu. Samuti on mitukümmend meremeest kaotanud oma elu.

Mis põhjusel ja kes „Kassari" hukutas, see on seni jäänud selgumata. Teatavasti laev tuli erapooletust sadamast Rootsist. Samuti ei olnud tal peal kaupa ega reisijaid, mis kuidagi seisnuks ühenduses sõjaga. Ent ometi lähenes pimeduses allveelaev ja hakkas vähemagi põhjuseta „Kassarit" pommitama ning ühtlasi ka kuulipildujast tulistama.

Küll anti aurikult märku, et tegemist on Eesti laevaga, kuid sellest kallaletungija ei hoolinud. Paistis isegi, et allveelaeva siht on see, et keegi ei pääseks. Ja ega selleks palju lootust enam polnudki, kuna kaks päästepaati oli juba lastud puruks ja laev kiiresti vajus. Mehed suutsid aga kuidagi siiski asuda tagavarapäästepaati auriku ahtris ja kuigi neid kuulipildujast ka sinna järele veel tulistati, pääsesid nad pärast 12 tundi kestnud heitlust merel Kõrgessaare juures randa, kust nüüd toodi Tallinna ka ainus laevast järelejäänud ese — päästepaat.

Kuulipildujatulest haavata saanutest paranes kapten Alfred Sergo üsna ruttu. Tema isa, Hans Sergo, oli aga kolm kuud haiglas ja veel praegu pole ta täiesti terve. Kolmas mees — kütja Georg Tork — viibib aga veel praegu haiglas, kuna kuulid mitmest kohast purustasid ta vasema jala sääreluu, mida seni veel pole suudetud kasvatada kinni.

„KASSARI

Lähemalt „Kassar võib sealt rohkesti lei tarbel võeti sealt mu kuid veel enam on n sees.

Rõõm ilus

KEVAD

saab olla täieline kahjustavate mõju end Isis-kreemi cerini sisalduse kreem sügava toi naha värskeks, p metpehmeks.

ISIS KREEM

Areteeriti parlamendi liige

London, 23. 5. (ETA) (Reuter) Parlamendi liige Ramsay areteeriti kaitsemääruste põhjal, mis näevad ette isikute interneerimise, kes seisavad ühenduses teatavate organisatsioonidega. Niisugused organisatsioonid on 1) välismaa mõju või kontrolli all olevad organisatsioonid ja 2) organisatsioonid, mida kontrollivad isikud, kes on ühinenud või tunnevad poolehoidu valitsustele, kelledega Suur-Britannia on praegu sõjas.

Rumeenia ettevaatusabinõud

Belgrad, 23. 5. (ETA) (Reuter) Siinseis hästiinformeeritud ringkonnis tõlgitsetakse Rumeenia otsust reservväelaste mobiliseerimiseks 30 päevaks ettevaatusabinõuna uutele sõjapidamisviisidele, nagu neid kasutatakse läänefrondil.

Bukarest, 23. 5. (ETA) (Reuter) Ametlikult teatatakse, et Rumeenia kindralstaabi poolt eile otsustatud sõjalised abinõud on piiratud ajaliselt 30 päevaga.

Briti saadi

Neljapäeval kell dent K. Päts Kad Britannia lahkuva

Kell 2 andis pre diku auks eine, mille ülemjuhataja, pea, w

Kauplemise Lihatarvitam

Riia, 23. 5. (ETA Blumbergs kirjutas al kokkuvõtlikult kõik se sugusete kaupade regi kauplemise piiramiseks nevad kolme ossa. Esi sugused kaubad, mis ja mida tohib turustad või kaubandus-tööstu Sellesse rühma kuuluv ained, osa värvilisi me bad. Teise rühma moo tallid ja keemilised ka Nende kaupade müü kaupmehele on tarvis Nende kaupade edasine niikaua kui ei ole ava kaupmehed peavad va suguseid kaupu turust viduse piires. Kolmand puuvill, vatt, kunstliku sed toornahad. Need seni vaid registreerimis nult normaalse tarvidu

Riia, 23. 5. (ET ülleskutseid elanikele ja soovitavad selle a määral aiavilja ning m nud riigipresidendi alg

Ameeriklaste lahkuda

Washington, 23 ministeeriumist teatata Lähi-Idas on tehtud h kidesse senikaua, kuni tus on tehtud Irakis, tuses ja Tangeris asuv

Džibuti, 23. 5. (on soovitanud Briti k Enamus neist lahkus s

Dr. Joh

Täna New Yorgist York Times'i" 8. mär lehe toimetaja emeritu nud 76 aasta vanuses.

Dr. J. Finley on kä oli ta siin 1921. aasta tut, kus tutvus ülikooli

Dr. J. Finley on or avaldanud kirjutusi Ees bariigi 20. aastapäeval korraldatud Eesti aktus rika lehed elavalt tsite

Lühitel

Stokholm, 23. 5 Daani raudteevalitsuse maist lõpetada raudte ja Kopenhaageni vahe mis seni toimus kaks ümber Helsingborg-Hel

London, 23. 5. (ringkonnad lükkavad oleks kindral Gort ta Kinnitatakse, et kind ekspeditsioonijõudude e

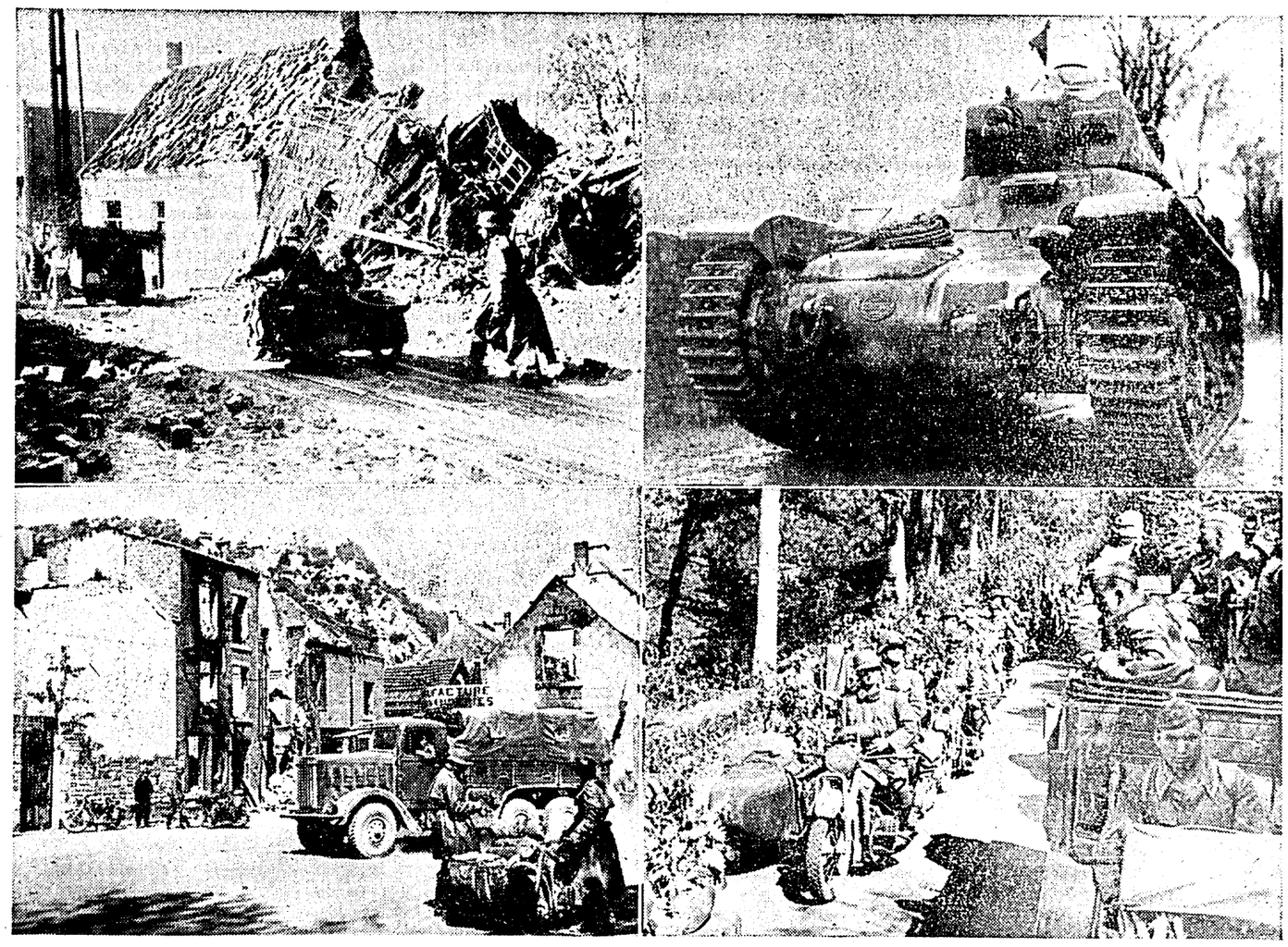

Pilte läänerindelt.

Vasakul ülal: Saksa motoriseeritud üksused sõidavad edasitungil läbi hävitatud küla. Ülal paremal: Võimas Prantsuse tank teel lahingusektorisse. All vasakul: Saksa sõjamoonavoor lühikesel peatusel Dinant'i linnas, mille ümber raskesti võideldi ja mis nüüd on sakslaste käes. All paremal: ööd kui päevad liigub Belgia teedel Saksa motoriseeritud lahingüüksusi.

Lugejad kirjutavad

Teooria ja praktika

Surevuse protsendi vähendamiseks on meil tehtud tõhusat propagandat; esiteks sünnitamisele haiglas ja teiseks imikute toitmisele emapiimaga. Andmed näitavad, et propaganda on annud tagajärgi. Mis tehakse aga meil haiglates? On juhtumeid (mitte erandjuhtumeid), kus ema mingil põhjusel, näiteks kõrge palavikuga, ei ole võimeline oma last rinnaga toitma. Loomulikult, kui rinnanäärе on tegevuseta, kaob rinnast piim. Ema, kes on kogu hingega tahtnud anda parimat oma lapsele, mõtleb südamevaluga seederiketele ja pisilaste-hädaohule rääkimata muudest pahedest, mis kunstliku toitmisega kaasas käivad.

Meie arstid väidavad, et iga Eesti ema, kes tohib oma last emapiimaga toita, on võimeline seda ka tegema. Kui piim on rinnast kadunud või kadumas, on võimalik vastavate harjutustega nääret uuesti tegevusse tuua. On teada juhtum, kus laps oli haiglas juba kuu aega kunstliku toidu peal, kuid ema suutis kodus paarinädalise vaevanägemise järele 9 kuu jooksul last rinnaga toita. Seda teavad arstid ja õed haiglates ja kindlasti peaks nende ülimaks kohuseks olema seda teadmist ja juhatusi edasi anda emadele.

Seda haiglates aga ei tehta. Kuna teadlikkust ei saa nõuda emadelt ja kui juhatusi ei anna need, kes on kompetentsed oma alal, kust neid siis peab otsima? Ei saa rahvale ette heita umbusklikku suhtumist: usaldust ei saa nõuda, seda peab ära teenima.

Teinekord, kuigi ema on võimeline imikut uuesti rinnaga toitma, on imik juba vahepeal rikutud. Et võimalikult vähe aega kulutada imiku kunstlikule toitmisele, tehakse haiglas (!) lutu sisse nii suur auk, et sealt kaudu piim pengu iseenesest lapse suhu voolab. Kui imik uuesti emarinna juure tuuakse, ei taha ta rinda, kuna imemine on raske. Nii jäetaksegi imik kergemeelselt kunstlikule toidule. Suud aga kuulutavad edasi: „Toitke lapsi emapiimaga!"

Võib-olla on selles kõiges süüdi asjaolu, et haiglate õed on tööga üle koormatud. Kes vähegi õdede töökoormust tunneb, teab, et see on üks raskemaid ja suuremaid ühiskonnas. Aga siis peab ju midagi tegema. On otse skandaalne, et ühe nii tähtsa asutuse, nagu seda on sünnitushaigla, tööjõud on niivõrd tööga üle koormatud, et nad oma ülesannete vastu ükskõikseks muutuvad.

Üks ema.

Aedades tuleb alustada otsast peale

Harjumaa aiandusassistendid olid koos

Kolmapäeval ja neljapäeval toimus Harjumaa aiandus- ja mesindusseltside juures töötavate aiandusassistentide kokkutulek. Esimesel päeval käisid aiandusassistendid tutvumas Tallinnas ja ümbruses asetsevais suuremais puukoolides, et tutvuda istutusmaterjalide saamise võimalustega neist koolidest. Teisel päeval toimus aga Harju maavalitsuse koosolekutesaalis aiandusassistentide nõupidamiskoosolek, mille avas Harju maakonsulent J Männik ja mida juhatas maakonna aianduskonsulent E. Arro.

Koosolekul esines põllutöökoja direktor T. Kint kõnega, milles ta rõhutas, et aiandusassistentidel seisab ees suur töö tekitatud külmakahjude otstarbekohasel ja plaanikindlal silumisel. Ka Harjumaa aianduskonsulent E. Arro märkis, et puukoolidest võib tänavu saada istutusmaterjale väga piiratud arvul. Edasi märkis konsulent, et külmakahjude tagajärjel ei jää paljudest aedadest Harjumaal üle midagi ja aedade arendamise alal tuleb alustada uuesti otsast peale.

Lõpuks soovitas konsulent rohkem rõhku panna lihtsamate köögiviljade kasvatamisele meie aedades.

Põllutööministeeriumi aianduse-mesinduse-nõunik A. Prima oma sõnavõtus soovitas külmanud ja kuivanud viljapuud ühes juurtega kiiremalt ära koristada, et ruumi teha uutele viljapuudele.

Põllutöökoja vanem mesinduskonsulent J. Roots selgitas talvekahjusid meie mesilais, rõhutades nähtust, et eriti neis kohtades, kus mesilaspered olid sügisel otstarbekohaselt korraldatuna ületalve jäetud, ka talvekahjud mesilasperedes vähemaiks osutusid.

Assistentide aruannetest selgus, et Harjumaal ei leidu ühtki aeda, mis oleks külmast kahjustamata jäänud. Ainult üksikuis aedades on säilinud 40—50% külmast kahjustamata viljapuid, suuremas osas aedades on aga see protsent märksa vähem ja kohati on vanemad aiad täiesti hävinud.

Mis puutub külmakahjudesse mesinduses, siis märkisid aruandjad, et keskmiselt on Harjumaal hävinud 10—15% mesilasperedest.

Revolutsioon sõjataktikas

SÕJAASJATUNDJAD SELGITAVAD SAKSA ÜLLATUSRÜNNAKUTE EDU SALADUST

Sõjataktika ja -tehnika on sageli olnud otsustavad tegurid mitte üksnes lahingute võitmisel, vaid ka kõigi vastase kaitsejõudude hävitamisel.

Eelmise maailmasõja algperioodil üllatas Saksamaa oma rünnakutaktikaga Belgias ja Põhja-Prantsusmaal, koondades kõik relvaliigid üheks otsustavaks hoobiks. Lühikese aja kestel Prantsuse armee kaitseliin oli murtud ja umbes kuu möödudes oli Saksa armee juba Pariisi ees. A. 1914 ja ka kogu maailmasõja ajal vägede liikumine ei olnud nii kiire kui praeguses sõjas, kus kasutatakse motoriseeritud liiklusvahendeid kui ka õhujõude vägede veoks.

1939. a. septembris valmistas Saksamaa uue üllatuse oma võitlustaktikaga. Ta alustas üldist rünnakut Poolas, kasutades eelvägedena peamiselt tanke ja pommituslennukeid. Jalaväge järgnes lööginüksustele veoautodel. Rünnaku hoog oli nii kiire, et poolakad ei jõudnud osutada vastupanu, vaid neil tuli kiires korras taganeda. Üksikud armeegrupid, kes panid vastu ja säilitasid oma seisukohad, piirati sisse ja hävitati hiljem. Poola miljonilise armee hävitamine ja kogu Poola territooriumi okupeerimine sündis paari nädala kestes.

Lääneriikide sõjaasjatundjad aga seletasid, et Poola armee vastupanuvõime ning relvastus olnud nõrgad, ja et kõrgem sõjaväejuhatus polnud suutnud organiseerida maa kaitset küllalt tõhusalt.

1940. a. aprillis valmistas Saksamaa kõigi maade sõjaasjatundjaile uue üllatuse Norras. Ühe öö jooksul okupeeriti Daani ja vallutati kõik Norra tähtsaimad kaitsekeskused kuni 100 km kaugusel Saksa piirist. Säärast senitundmatut edu võidi sõjaasjatundjate arvates saavutada üksnes reeturite abiga. Liitlased saatsid abivägesid Norrasse, kuid need pidid lahkuma mõne päeva pärast, kuna Saksa vägede rünnakuhoog ja löögivõim olid ähvardavad.

Praeguses suures rünnakus liitlaste peajõudude vastu läänes Saksamaa on valmistanud ühe üllatuse teise järele. Umbes 3—4 päeva jooksul oli Holland okupeeritud ja vallutatud. Sama ajaga murti Belgia kaitseliin läbi ega polnud kulunud veel nädalatki rünnaku algusest, kui Saksa löökrühmad tungisid läbi Maginot'-liini pikenduse Põhja-Prantsusmaale.

Hollandi välkkiire alistumine oli liitlaste sõjaasjatundjate arvates võimalik

n.-n. viienda kolonni kaastööl

kui ka langevarjurühmade kasutamise tõttu nõrgalt kaitstud maal. Belgia kaitseliini murdmine olevat õnnestunud seetõttu, et Alberti-kanali sildu ei jõutud õigel ajal õhku lasta. Samal põhjusel olevat sündinud ka Maginot'-liini-pikenduse läbimurdmine, sest sillad Maasi jõel olid uskumatute eksituste tõttu, nagu Prantsuse peaminister Reynaud senatis peetud kõnes seletas, jäänud õhku laskmata.

Saksamaa välkkiire rünnak Hollandi ja Belgiasse ning liitlaste kaitseliini hävitamine on nüüd sundinud liitlaste sõjaväejuhatust uurima, milles peitub Saksa edu tõeline põhjus. Paul Reynaud ütles senatis peetud kõnes tõtt. Tõde seisab selles, et klassiline sõjapidamise käsitus on sattunud vastollu moodsa käsitusega. „See moodne sõjapidamine ei põhjene üksnes soomusdiviiside hulgaviisilisel rakendamisel, ei ka üksnes soomus- ja õhujõudude koostööl, vaid ka kaugemate positsioonide häirimises langevarjurühmade rünnakute läbi," arvab Reynaud.

Mis on sõjapidamise klassiline käsitus? Senine klassiline taktika eeldas enne peavõitlust luureid ja eelvägede võitlusi. Ka Poola kasutas klassilist sõjapidamisviisi. Tal oli eesliinil jalaväge ja mõningaid kilomeetreid tagapool välikahurid, veelgi kaugemal raske suurtükiväge.

Sakslased ei saatnud jalaväge üldse võitlusse, vaid ründasid otsekohe soomusjõududega.

Püssid ja kuulipildujad ei olnud aga küllalt tõhusad relvad võitluses pealetungija soomusjõudude vastu. Välisuurtükid ei jõudnud isegi veel tegutsema hakata, kui Saksa tankid olid tunginud juba suurtükiväe positsioonideni. Sama on nüüd kordunud läänerindel, kus Saksa tankide ühikud hajutasid Prantsuse kergete relvadega varustatud eelväed. Prantsuse raske suurtükiväge Maginot'-liini kindlustusis ei jõudnud üldse võtta osa lahinguist, kuna Saksa tankiderühmad möödusid kiire hooga kindlustusist, jatkates liitlaste hajunud jalaväeosade hävitamist. Nagu Prantsuse peastaap mõne päeva eest teatas, oli Prantsusmaa viimases hädas muutnud taktikat ja saatnud kahel juhul Saksa soomusdiviiside vastu kergeid välisuurtükke, mis tulistasid tanke umbes 100 m kauguselt. Samuti alustasid inglased ja prantslased vasturünnakut tankide abil. Tangid tormasid tankide vastu käsirelvi kasutamata.

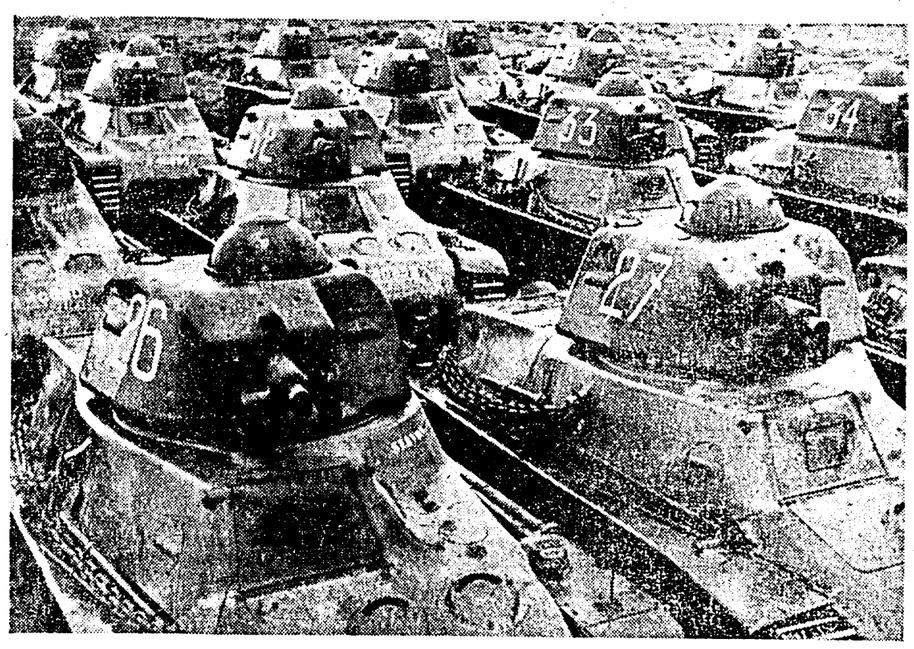

Prantsuse tankid, mis paisati sakslaste moto-mehhaniseeritud üksuste sissetungi tõkestama.

Kiiresti edasitoimetatavate relvade kasutamine sõjas nõuab ka kiiret juhatust. Sakslaste rünnakust võtavad osa kiiresti liikuvad moto-mehhaniseeritud soomusjõud välilahingus, ning pommilennukid õhus Ründavad väeosad liiguvad nii kiiresti, et rinde juhatusel on raske jälgida lahingu käiku rinde taga. Nagu Poola sõjas, nii ka nüüd läänerindel, —

juhatab ründavaid soomusvägesid operatiivohvitser lennukilt.

Operatiivse juhtkonna lennukid jälgivad õhust hoolikalt väeosade liikumist, lahingu käiku ja annavad ründavaile vägedele raadioteel otseseid korraldusi ja käsklusi. Selline juhatus on väga tõhus ilusa ilmaga. Ilm läänerindel on viimasil päevil olnud ki eriti soodus õhuvägede tegevusele. Nii võidakse seletada Saksa üllatusrünnakute edu saladust.

Ka Saksa ja Prantsuse peastaapide organisatsioon erinevad üksteisest. Saksa peastaabis on operatiivosakonna ülemal eriti suured volitused. Ta võib iseseisvalt lahendada operatiiv-taktikalisi küsimusi ja teha otsuseid. Operatiivosakonda kuuluvad peamiselt nooremad staabiohvitserid, kelledel on julgust ja sageli ka uusi ideid määravate otsuste tegemiseks. Prantsuse peastaabi organisatsioon on vanaaegne. Kõik tähtsad otsused teeb sõjanõukogu või ülemjuhataja.

Prantsuse peastaapi kuulub peaasjaliselt vanema põlve ohvitsere, kes ei suuda nii kergesti loobuda klassilisest sõjapidamisviisist.

Saksa sõjapidamine Poolas, Norras ja läänerindel on taktika suhtes revolutsiooniline. Selle taktikaga harjumine nõuab eriliselt koolitatud armeed ja sõjaväejuhatust. Viimases maailmasõjas olid Inglisja Prantsusmaa sunnitud harjuma Saksa uue taktikaga ja seda on nad sunnitud tegema ka nüüd. Liitlaste peastaap on juba märganud Saksa taktika häid külgi ja asunud kasutama samu sõjapidamisviise, kuid see ei ole neile kerge, sest tänapäevasõja kiire tempo ei jäta võimalusi uue sõjapidamisviisi õppimiseks sõjas, kui see juba on käimas. Saksa peastaap on samuti teadlik oma taktikast tekkiva edu suhtes ja püüab nüüd kõigi jõududega parajasti käimas olevais lahinguis kiiresti saavutada otsustavaid tulemusi.

100.000 havimaimu Kirbu jõkke

Timmkanalisse lastakse pühapäeval 100.000 mereforelli

Pärnu spordiseltsi „Kalevi" kalastusspordiklubi käes rendil olevasse Kirbu jõkke Audrus lasti neil päevil ümmarguselt 100.000 havimaimu ja 20.000 mereforellimaimu, mis hautati välja Sindi kalahautamismajas. Varem pole Kirbu jõkke havimaimusid lastud, kuna aga jõgi oma iseloomult on havile kõigiti sobiv, siis võib arvestada, et lahtilastud maimud selles arenevad hästi ja et havide hulk Kirbu jões mõne aasta möödudes tunduvalt suureneb. Havid lasti lahti jõe sügavamatesse kohtadesse, kus pole ogalikke, sest viimased hävitavad maimusid.

Eeloleval pühapäeval lastakse Sindi kalahautamismajas väljahautatuna Timmkanalisse 100.000 mereforellimaimu. Timmkanalis ei puudu mereforellide arenemiseks soodsad eeltingimused.

Uued õpetajaameti kandidaadid

Konsistooriumis sooritasid pro venia concionandi eksami Johann Ekbaum, August Janni, Hermann Kõpp ja Otto Tallinn; kelledele ühtlasi anti jutlustamisõigus.

ODAV
väljamüük
kestab kuni 1. juunini. Suur hinnaalandus.
M. KABAL'i riidekauplus,
Tallinn, V.-Karja 7. Telef. 444-01.

Puhkus suvitus

PÄRNUS OMA TERVISVESI?

Turismijuhtide Pärnus viibimisel kesknädalal ja neljapäeval tutvuti muuseas ka Pärnu jõe kaldal, Lennoki saeveski kohal, asetsevate allikatega. Kuna allikate vesi sisaldab tubli annuse rauda, siis peetakse võimalikuks, et seda võib tarvitada tervisveena.

Juba lähemail päevil gaseeritakse allikate vett prooviks Pärnu supelasutuses ja saadetakse proovid analüüsimiseks sotsiaalministeeriumi farmaatsiainstituudile. Kui tulemused osutuvad headeks, laseb Pärnu kuurordivalitsus juba tänavu oma tervisvee müügile.

KORTERIHINNAD PÄRNUS LANGEVAD

Kuigi suvikorterite hinnad Pärnus tänavu juba algusest peale olid võrdlemisi „kristlikud", on viimastel päevadel hinnad teinud veelgi hüppe allapoole. Hindade langus on seletatav sellega, et sõjaolukorra tõttu jäävad tänavu välismaalased Pärnu tulemata ja seega ka vabaks ümmarguselt 4500 inimesele varematel hooaegadel reserveeritud olnud korterid.

PÄRNUS ALGAB SUVITAJATE REGISTREERIMINE

Suvivööraste registreerimine Pärnus algab tänavu 25. maist. Kuigi suvitajaid hakatakse „kirja panema" juba homsest, hakatakse suvitusmaksu võtma alles 1. juunist.

RANNAHOTELL SAAB OMA POSTIAGENTUURI

Postitalitus andis Pärnu linnavalitsusele loa avada alates 1. juunist Pärnu rannahotellis oma postiagentuur. Selles kasutatakse postitemplit, millel leidub jäljend „Pärnu rannahotell".

NARVA-JÕESUUS JUBA SUPELDAKSE

Viimaste soojade ilmadega on hakanud valguma N.-Jõesuhu suvitajaid. Linnaosa valitsuses on registreeritud ametlikult 61 suvitajat. Kui arvata juure need inimesed, kes läksid kuurorti juba enne 1. maid, et vabaneda suvitusmaksust, siis viibib praegu juba suvipuhkusel üle 100 inimese. Varased suvitajad on alustanud juba päevitamisega ja käiakse ka meres suplemas, kuigi vesi on veel üsna jahe.

Hoonete välisvärvimise propaganda jatkub

Hoonete välisvärvimise propaganda, mida eriti hoogsalt alustati 1938. aasta kevadel tasuta värvimulla jagamisega preemiana hoolsamaile kodukaunistajaile, jätkub ka tänavu. Loodushoiu- ja turismi-instituut saatis sellekohased juhised maa- ja linnavalitsuste kaudu kõigile kodukaunistamise komiteedele, paludes jätkata värvimiskursuste korraldamist, vastava kirjanduse levitamist ning värvimulla ühistellimiste organiseerimist.

Instituudi poolt on kogutud andmeid nii kodukui ka välismaa värvainete kvaliteedi, hinna ja tagavarade kohta meie turul. Kuigi seni rohkesti nõutud Rootsi ja Soome punamulla saamisega on ette näha mõningaid raskusi ja viivitusi, suudavad tänavu kodumaa soliidsemad punamullatööstused ja -ärid turutarvidust rahuldada.

Kodumaa värvimulla kvaliteeti ja tooni on aasta-aastalt järjest püütud parandada. Ka on äridel laos tagavaraks veel eelmisel aastal välismailt imporditud tunnustatud värvisorte. Tähtis on ka see, et eelmisel kahel aastal tuhandetel värvimiskursustel omandatud oskused kindlustavad paremaid töötagajärgi.

Kevadised istutamis- ja korrastamistööd, mille kohta kõigile omavalitsusile, kodukaunistamise komiteedele, koolidele, seltskondlikele, noorsoo- ja muudele organisatsioonele üleskutsed saadeti maa- ja linnavalitsuste kaudu juba eelmisel kuul, on ülemaaliselt hoogsalt küsil.

Parvetustööd katkesid

Metsamaterjali väljatoomist teostatakse veoautodega.

Kestva kuiva tõttu on muutunud Narva jõe ülemjooksu piirkonnas olukord niisuguseks, et oldi sunnitud paljudes kohtades katkestama metsaparvetust. Vett oli juba varemaltki üsna vähe, kuid siis koguti tammide abil vett ja suurendatud tööliste arvuga, kasutades isegi naiste tööjõudu, suudeti veel metsa parvetada, kuid nüüd pole enam midagi võimalik teha.

Et metsamaterjali mitte jätta metsadesse, siis on rakendatud veoautod metsamaterjali veole. Nimelt on metsades sedavõrd kuiv ja kõva, et veoautodega pääseb pisijõgede ja parvetuskanalite piirkonda kokku veetud metsamaterjali laoplatsidele. Autodega metsavedu tegevat aga veokulud mitu korda kallimaks, kui on seda parvetustöö.

Keisrinna favoriit

Potjomkin, tema elu ja aeg

41

Suured saavutused

Parimaks näiteks ta saavutusist on igatahes tõsiasi, et mitte üksnes galeeride laevastik ehitati täieliselt tema poolt asutatud uutes laevatehastes ja täitis oma otstarbe vähimagi veata, vaid paljalt viie aasta jooksul Potjomkini laevatehased lasksid välja laevastiku, mis kattis end kuulsusega teise Türgi sõja kestes. Pole vähem tähelepanuväärne seegi tõsiasi, et Katariinal ja tema külalisil oli võimalus reisida ringi lõunaprovintsides „pillates rublasid ja epigramme igas suunas", täielikus julgeolekus, kuigi alles vähem kui neli aastat tagasi Potjomkin oli alistanud metsikud stepisuguharud ja Krimmi. Samuti tänu Potjomkini organisatsioonigeeniusele oli võimalik kuudepikkuselt varustada seda suurt hulka hellitatud inimesi valituimate toitudega ja luksuslikemate peatuskorteritega, ja kõike nende täielikuks rahuloluks. Keegi ei kaevanud ebamugavuse või halva toitlustamise üle, kuigi kõik tuli tuua või uuesti korraldada väga lühikese aja jooksul.

Kõike seda teades on raske arvata, kuidas Potjomkin oleks võinud saavutada enam, eriti silmas pidades rahanduslikke võimalusi ja inimmaterjali, mis seisis ta käsutuses. Kui ta oli tõesti ainult tsüüniline trikitegija on vaevalt võimalik, et see väliselt nii mõjuv ja sisemiselt õõnes ehitis — nagu ta arvustajad ütlesid — oleks võinud püsida reisi lõpuni ja osa sellest isegi tänapäevani.

On liiaks palju dokumentaalseid tõendusi, et saavutused, mis ta näitas keisrinnale ja teistele külalistele, olid ehtsad. Kuid kahtlemata oma lavastaja-anniga Potjomkin mõistis lisada kõigele, mis ta Krimmi reisi kestes esitas, erilist sära ja hiilgust.

Katariina ja Stanislause kohtumine

Kuus päeva pärast Kiievist lahkumist „Kleopatra laevastik" jõudis Kanievi, punkti, kus Dnjepr tol ajal oli piiriks Venemaa ja Poola vahel. Seal pidi aset leidma kohtamine Katariina ja ta endise favoriidi, kuningas Stanislaus Poniatovski vahel, sest Poola põhiseaduse järele kuningal oli keelatud lahkuda oma maa territooriumilt.

Potjomkin oli juba külastanud teda mõni nädal varem, et rääkida läbi kõigi selle lühikese kohtamise üksikasjade üle. Kuningas Stanislaus oli jätnud Potjomkinile väga hea mulje ja Potjomkin oli lubanud teda toetada ta poliitilistes läbirääkimistes keisrinnaga. Kummaline küllalt, need ettevalmistavad nõupidamised Stanislause ja Potjomkini vahel olid lõppenud pika arutlusega Vene ja Rooma kirikute ühendamise kasulikkuse üle, mis oli üks Potjomkini lemmikideid. Ta huvi Rooma kiriku vastu ja selle liikmete protektsioon tõid talle isegi vastutasuks paavsti isikliku bulla Pius VI poolt, milles väljendati Vatikani tänu. Potjomkini teadmised katoliku kiriku ajaloost meeldisid Poniatovskile, kuid kaugemale asi siiski ei läinud.

Kohtamine Katariina ja Stanislause vahel ei olnud ilma dramaatilise pingeta. Keisrinna saatis oma eks-favoriidile vastu erilise paadi. Kui kuningas — reisides inkognito — astus keisrinna laeva pardale ja sõnus: „Härrased, Poola kuningas palub mind soovitada teile krahv Poniatovskit," tekkis väga pidulik meeleolu, õnnetuseks aga vähendas pidulikku muljet asjaolu, et kuningas teel oli saanud läbimärjaks vihmavalingu tõttu.

Pärast vormilikku tervitust kaks monarhi eemaldusid pooleks tunniks nõupidamisele neljasilma all. Kui nad väljusid, oli Katariina hajameelne ja sõnakehv, ja jäi nii kogu järgneva pidusöögi kestes, kuna Stanislaus oli ilmsesti heas tujus.

Pärast einet tuli väike meeldiv vahejuhtum, mis nii täieliselt vastas Poniatovski headele kommetele. Ta võttis paaži käest Katariina lehviku ja kindad ja ulatas need keisrinnale, keisrinna omakord ulatas talle kübara, mille peale Stanislaus sügava kummardusega vastas: „Tänan teid, madame, ja ka selle veelgi ilusama eest, mille ulatasite mulle eelmisel korral." See oli vihje Poola kroonile, mille eest Poniatovski võlgnes tänu keisrinnale, ja kogu Euroopa teadis varsti sellest teravmeelsest poliitilisest epigrammist.

Poola kuningas oli talle igav

Pärast lõunasööki Poniatovski külastas Potjomkinit ta laeval; neil oli pikk poliitiline keskustelu, Poniatovski muu seas kaebas krahv Branitski käitumise üle, kes tegevat talle palju pahandusi. Potjomkin lubas oma õetüütre meest noomida ja saatis kohe ta järele, tehes talle sealsamas tõsiseid etteheiteid. Pärast seda külastasid nad koos mitmeid välisdiplomaatide laevu, kus Stanislaus jättis nimekaardi „Krahv Poniatovski" nimega. Hiljem õhtul Katariina korraldas vastuvõtu ja lõpuks külalistega jumalaga jättes ütles mõned tühised ja külmad viisakussõnad mehele, kes kord oli olnud ta unistuste kangelane. Järgnes ball rannal, Poniatovski palees, millest keisrinna ei võtnud osa, eelistades seirata ilutulestust oma laevalt. Järgmisel hommikul hiivas laevastik ankrud keisrinna erilise käsu peale ja jatkas teekonda piki Dnjeprit allapoole. Potjomkini suureks pahameeleks, kes leidis selle olevat solvava Poniatovskile. Ta püüdis panna keisrinnat otsust muutma, kuid Katariina jäi kindlaks ja teatas külmalt Potjomkinile, et Poola kuningas oli olnud talle igav. Kibedasti pettunud Poniatovskile saadeti ebaveenev vabandus, keisrinna olevat nii kannatanud palavuse all, et ta ei suutnud kanda valitsejarietust ega ilmuda ballile. Vahepeal aga, et valada kellelegi välja oma viha, Potjomkin tagus rusikatega Branitskit ja külvas teda üle solvamistega mitmete hoovkondlaste juuresolekul, kes näisid väga nautivat seda mõtet otseeni.

Linn linna, küla küla järele tervitasid neid, igaüks mõne uue üllatusega, mis Potjomkin oli hoolikalt ette valmistanud Vahepeal, et aeg igavaks ei läheks, venelased ja välismaalased külastasid üksteist vastastikku oma laevadel, vestlesid, mängisid kaarte või muid seltskondlikke mänge ja näisid kõigiti nautivat huvitavat väljasõitu. Seda elu laevadel on kirjeldanud Ségur ja Ligne, andes kauni ülevaate reisist oma kirjades.

Vaenuline külaline

Kui laevastik lähenes Kaidakile, saabus kuller, kes tõi teate, et keiser Joseph Teine, reisides ka seekord „krahv Falkensteini" nime all, polnud enam kuigi kaugel. Katariina lahkus kiiresti laevalt ja sõitis kohtama oma sõpra ja liitlast, paisates nii täielikult segi kava, mille Potjomkin oli valmistanud ette selle erijuhtumi puhuks. Kaks valitsejat kohtasid lihtsas kasakaonnis ja tulid siis koos Kaidakki. Järgmisel päeval õnnistati suure pidulikkusega Jekaterinoslavis peakiriku hoone, mille Potjomkin taskis ehitada Rooma Peetri kiriku eeskujul.

Mõni päev hiljem reisiseltskond jõudis Hersoni. Katariina oli nii vaimustatud kõigest, mis ta nägi, et kirjutas Grimmile: „Vürst Potjomkini töövaevaga on tehtud see linn ja ümbrus, kus varem leidus vaevalt mõni vilets kasakahütt, tõeliselt õitsvaks linnaks, ja ta muutub aasta-aastalt kaunimaks." Parteitu inglise vaatleja mrs Guthrie hinnangud esitasime ühes varasemas peatükis. Ent ka siin keiser Joseph jäi vaenuliseks ja arvustavaks, väljendades oma vaateid Ségurile järgmiste karmide sõnadega: „Siis on kõik kerge, kui võib nii pillata raha ja inimelusid. Meie Saksamaal või Prantsusmaal ei võiks niisugust asja isal katsetada, mis nemad siin söandavad ühegi kõhkluseta. Isand käsutab ja orjadekarjad kuulavad sõna. Neile maksetakse vähe või üldse mitte midagi, nad on halvasti toidetud, nad ei julge protesteerida, ja ma tean, et kolme aastaga on neis provintsides hukkunud 50.000 inimest, ilma et keegi oleks selle kohta sõna lausunud." Keiser ei avaldanud oma informatsiooni allikat, mis lubas tal teha sellist otsust, samuti ei ole iial millegagi põhjendatud süüdistust, mis Potjomkinile esitati, nagu oleks Hersoni linna ehitamise juures hukkunud 20.000 inimest.

Keisrile ei avaldanud mitmesugused pidustused uute laevade vettelaskmisel, mis Potjomkin oli tema auks korraldanud, sugugi enam mõju kui need sõjaväelised paraadid, mis Potjomkin tema jaoks korraldas Mogilevis ta esimese külaskäigu ajal. Ta ei võtnud vaevaks isegi riietuda kõigiks pidulikeks juhtumiteks ja kuna Potjomkin ilmus täies mundris, rind täis aumärke ja kalliskivides sädelemas, Joseph kandis vaid lihtsat sabakuube. Ta oli tusane ja halva seedimise all kannatav ülimus, huvitatud ainult poliitikast ja sellest, kas ta saab Venemaalt küllaldaselt toetust et teostada oma auahnet kava Greeka suhtes.

Ta tuju ei parandanud ka Türgi laevastiku äkiline ilmumine Dnjepri jõe suudmele — alarmeeriv tähis tulevikuks, näidates kui ohtlikult lähedal vaenutegevuse puhkemisele nad tegelikult olid. Kui aga Katariina protsessioon jõudis punktini, kus vastavalt Potjomkini kavale kogu seltskond pidi laevadelt lahkuma ning jatkama reisi lahtistes tõldades, ja Joseph nägi pimestavalt uhket eskorti kasakaist ja tatarlasist järgnevat seltskonnale stepis, oli isegi tema mõjutatud. Siin olid need Aasia metsikud rahvad, alles hiljuti alistatud, ja siiski juba küllaldaselt lojaalsed, et neid võis kasutada keisrinna auvalveks — tõesti ootamatu ja mõjuv vaatepilt; Potjomkin oli võitnud oma julge teatraalse efektiga.

President K. Pätsi koolipõlvekodusse lastekodu

Maja, kus koolis käies elutses vabariigi president, kasutamisele üldsuslikuks otstarbeks. Dir. P. Pätsi algatus

Pärnus, Riia m. 273 asetsevas majas elutses omal ajal Pärnus gümnaasiumis käies koos vanematega vabariigi praegune president Konstantin Päts. Kuna nimetatud hoone presidendi noorpõlvekoduna omab seega teatud ajaloolise tähtsuse, siis tahetakse ta nüüd kasutamisele võtta mõneks üldiseks otstarbeks.

Maja kuulub presidendi vennale dir. P. Pätsile ja ta on suur, kahekordne telliskivichitus. Nagu dir. Päts Pärnus olles avaldas, on ta nõus maja, mida rahvasuus kutsutakse „Pätsi majaks", ja mille juure kuuluvad aed ning park, andma tasuta kasutamiseks mõneks heategevaks otstarbeks. Kõige sobivam oleks majja asutada lastekodu, pealegi veel seetõttu, et presidenti tuntakse innuka lastesõbrana. Pärnu linnavalitsus asub lastekodu mõtet kohe täide viima. Võimalik, et lastekodu avamiseks eelnimetatud majas asutatakse sihtasutus.

Pildil: vabariigi presidendi K. Pätsi noorpõlvekodu Pärnu äärlinnas, kuhu nüüd kavatsetakse asutada lastekodu.

Viimne telegramm täna hommikul

Briti teine edukas päev

London, 24. 5. (ETA) (Reuter) Briti õhuministeerium teatab: Briti lennukid on pommitanud Saksa tagalat. Seejuures tabati raudteesildu ja roopaid. Geldernis pommitati kaht varustusrongi, mis plahvatasid ja süttisid põlema. Kaht teist rongi tabati Aachenist põhja pool. Üks lennuk tungis Saksamaal Leipzigist ida poole ja pommitas Rotha lähedal elektri-jõujaama. Kõik meie lennukid pöördusid tagasi neilt öistelt ulatuslikelt operatsioonidelt. Võitluslennukid näitasid samuti äärmist aktiivsust eilsetes operatsioonides, teostades korduvaid rünnakuid võitlusfrondi kohal.

See oli teine päev, mida tähistas edu.

Mitme lahingu kestes hävitati või vigastati tõsiselt enam kui 40 vaenlase lennukit. Kuus meie lennukit ei ole tag päeval meie lennu kimbutamist Loode piirkonnis ja Belgia paljude pihtamus kolonne ja motori koondisi pommitati jaist. Viis meie len dunud. Operatsioo japäeval endise int

IGA 300 KODANIKU KOHTA ÜKS L

Eesti leidurid asutasid ühingu oma patentide realiseerimiseks. Leiu rimisest saadud raha anti uue ühingu käsutusse

Tallinnas on asutatud ühing „Epre", mille ülesandeks on Eesti patentide realiseerimine ja ekspluateerimine ning oma leidurite igakülgne abistamine võimalikkuse piirides.

See on esimene sellesarnane ettevõte Eestis, sest seni on meil sel alal töötanud ainult üksikisikuid-patendiagente, kelledest nüüd pealegi mitmed kui muulased ümberasumise korras on siirdunud võõrsile. Eestis oli neil tööd, sest

iga 300 kodaniku kohta tuleb meil üks leidur,

missugune protsent, võrreldes teiste riikide kodanike ja leidurite üldarvuga, polegi nii väike. Selle poolest seisab Eesti, nii uskumatuna kui see ehk kõlabki, peagu ühel tasemel Saksamaaga, kuna esikoht patentide rohkuselt (ülemaailmselt kokku ostetud patendiõiguste arvel), kuulub Ameerika Ühendriikidele. Muide, ka Eestist on patente Ameerikasse müüdud ja nimelt mitmesaja tuhande krooni väärtuses, mistõttu Eesti leiutisi on hakatud ka hindama. Mainigem Eesti leidureist Tallinna kodanikku ins. Papellot (kes kutsuti Saksamaale), Vasardit kui haamriprobleemi parima lahenduse andjat (kutsuti nüüd Ameerikasse), Võrumaa meest Hainast (Antslast) kui päästekrae leiutajat, prov. Lilliija (Ristilt), kes müüs Ameerikasse oma universaalse relvaõli patendi j. t.

Just viimased aastad näitavad

pidevat kasvu leiutiste tegemise alal Eestis,

ehkki kõik leidurid pole oma patente võtnud kodumaal. „Epre" taolise ühingu järele oli tarvidus olemas seda enam, et paljud Eesti patendid ja kaitsetunnistused, milledest nii mõnelgi ei puudu oma väärtus, seisavad tänini täiesti kasutamata. Leidureist enamik ei oma ju kapitali, katsetamisvõimalusi ega kogemusi ja teadmisi, kuidas võtta patenti nii kodumaal kui võõrsil ja neid realiseerida üldsuse ja oma huvides.

Kuna Eesti patendiameti juures puudub vastav katsetöökoda, siis

tahab „Epre" c tegevust ka vast mise

kus leidureil oleks võ tada asjatundlik ras ja kus oleksid k ja mehaanikatööriistad.

„Epre" ühingusse p tegelase ja aineliste kute kuulub ka leidure nud ja kogenud kõiki vale nende ideede teos retavad, kuna kõike u vastu võetakse hariliki et leiduril on õigus. I

leidurid annud o saadud nende le ühingu

et teenida üldsust ja s ka tehnika kaudu.

ÕPILASPERES ELEVUST JA ASKELDUSI

Koolitöö lõpeb ja algab uute õpilaste vastuvõtmine. Edasiõppijad eksamitulle. Meesõppurid sõjalistele õppustele

Praegu on õpilastel ja nende vanemail päevakküsimuseks edasiõppimise võimalused. Algkoolieelised lapsed valmistuvad aga registreerimiseks õpilasperre. Algab ju linna algkoolidesse õpilaste vastuvõtmine juba homme. Väikemeestel ja -tüdrukutel tuleb nii teha tegemist ja tutvuda kooliga, kus sügisel algab nende koolitöö.

25. mail algavad ka eksamid keskkoolide lõpetajaile, kes tahavad õppida edasi kõrgemais õppeasutusis. Kui eksamitulest läbi käidud, siis tuleb meesõppureil 29. maist minna sõjalistele õppustele, mis kestavad 8. juunini. Siis on koolikohustused seekord läbi ja algab suvevaheaeg kõigi nende rõõmudega, mida pakub suvi puhkusele pääsnud noortele.

Tänavu võetakse õpilasi kõigisse kutsekoolidesse vastu kevadel, välja arvatud tütarlaste kodumajandus- ja kodutööstuse-koolidesse, kus õpilaste vastuvõtmine toimub sügisel. Soovitav on aga, et õpilased, kes soovivad astuda eeltähendatud kutsekoolidesse, registreeriksid end juba nüüd kevadel.

Käesoleval aastal loodetakse, et kõigile õpilasile jatkub võimalusi edasiõppimiseks, kuigi võib juhtuda, et kõik õpilased ei mahu igakord otse sinna kooli, kuhu kavatseti astuda. Mõnelgi tuleb ehk soovitud üldhariduslikku kooli asemel astuda kutsekooli, aga ega see ole mõni õnnetus, vaid kutseharidust praegusajal eelistataksegi, kuna see pakub soodsamaid võimalusi töö ja teenistuse leidmiseks pärast kooli lõpetamist.

Peeter tahtis "ainult emale roosi noppida"

haaras aga okkasse ja kriimustas end. Mis nüüd? Seob ema "vaese Peetri" käe suure lincse lapiga?

Või paneb ta haavale tüki Hansaplastii?

Kindlasti võtab ta Hansaplasti, see suleb verejooksu ja soodustab paranemist.

See praktiline kiirside on lihtis peale panna, ei nihku kohalt, ega takista.

Hansaplast elastiline

Hiius põles elumaja

Kolm tuleõnnetust Läänemaal

Haapsalu, 23. 5. Hiiumaal, Pühalepa valla Saare külas süttis pliidi alt välja kukkunud tukist ja põles maani maha Peeter Sammi elumaja, mille väärtus oli 2000 kr.

Lihula alevikus süttis rooliidi tööstuses tarvitatud roogrohi. Kiire abi tõttu suudeti tuli enne levimist kustutada, sellega ära hoides suuremat õnnetust, mida võinuks põhjustada vabriku juures asuvate suurte pillirootagavarade süttimine.

Läänemaal Karuse vallas süttis teadmata põhjusel põlema Kivistu küla talupidajate heina- ja karjamaa ning riigi tagavaramaa. Tuli hävitas maapinna ja seal kasvavad üksikud puud 2 km pikkusel ja 1½ km laiusel alal.

Metsatulikahi kütise tegemisest

Rakke vallas süttis Lahu küla ja Piibe asunduse talupidajatele kuuluv rabamets, mida põles ära umbes 20 ha. Tuli kandus edasi ka Varangu metskonna Vardimäe vahtkonda riigimetsa, kus põles ära umbes 5 ha noort metsa. Tuli sai alguse kolmapäeval Lahu küla põllupidajate Karl Hindrekuse ja Arnold Laupa kruntidelt, kus tehti kütist ning jäeti tuli järelevalveta.

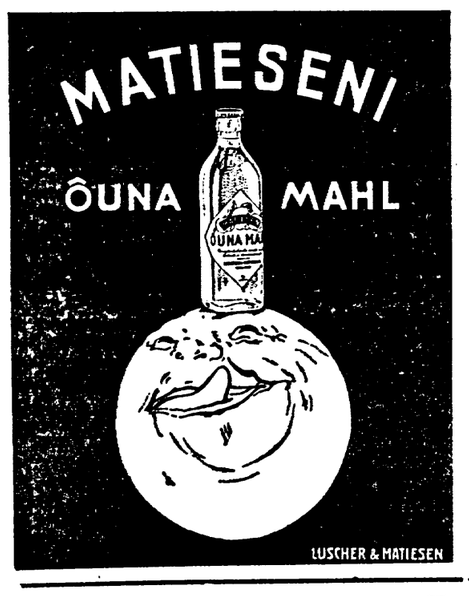

Narvas avastati uus salakäik

Narvas, Eha tän. nr. 3 asetseva K. Kuusiku elumaja sisemises seinas avastati salapärane trepikoda, mis algab maja teiselt korralt ja viib alla keldrisse, kust omakorda mingi võlvkäik, mis praegu on kinni võlvitud, viib maa alla. Salakäik tuli ilmsiks sel teel, et majaomanik kavatses ühendada mõlemaid keldreid, mis olid lahutatud kiviseinaga. Ukseava sisseraiumisel paistnud kohe töölistele, et olukord on ebamäärane, sest juba mõne kivi lahtikangutamisel hakanud sein õõnsalt kõmisema. Selguski, et satuti kohale, kust viib mingi salajane trepikoda maja teisele korrale. See on kitsas käik, kust vaevalt saab üks inimene liikuda. Trepikoja keldripoolne ja korterisse viiv uks on ilmselt hiljem kinni müüritud.

Majaomanik kavatseb remondi tegemisel keldris murda lahti kinnimüüritud käigu maa alla, et jõuda selgusele, kuhu see viib. On üsna tõenäoline, et saadakse jälile ühele paljudest Narva all leiduvale võlvkäigule, missuguseid ehitasid Narva kaupmehed selleks, et sõdade ajal pääseda vaenuliste vägede sõdurite eest põgenema.

Alžiiri kütid valvel kuulipilduja juures.

Kõikidel tööbörsidel 429 töötut

Registreeritud töötute arv kõigis tööbörsides kokku oli 15. mail s. a. 429, nendest 65 meest ja 364 naist. Aasta tagasi samal ajal oli registreeritud töötute arv 295.

Käesoleva aasta maikuu esimesel poolel registreeriti aruande-aasta jooksul esimest korda 160 töötut. Sama aja jooksul paigutati töödele 1058 töötut.

Arvates 1. aprillist 1940. a. kuni 15. maini 1940. a. on töötuid töödele paigutatud 3520 korda.

Vahetalituse alal registreeritud töövõtjate arv kõigis tööbörsides kokku oli 15. mail 1940. a. 1298, nendest 552 meest ja 746 naist.

Aasta tagasi samal ajal oli registreeritud töövõtjate arv 772.

Maikuu esimesel poolel registreeriti aruandeaasta jooksul esimest korda 875 töövõtjat, sama aja jooksul paigutati töödele 811 töövõtjat.

Arvates 1. aprillist 1940 kuni 15. maini 1940 on töövõtjaid töödele paigutatud 2562 korda.

1. maist 1940. a. kuni 15. maini 1940. a. oli tööbörsides registreeritud tööpakkumisi 3021, sama aja jooksul rahuldati tööbörside kaudu 1869 tööjõu nõudmist ning 15. mail 1940. a. oli tööbörsides vabade kohtade arv 1152, nendest 64 nõudmist naistööliste peale ja 1088 nõudmist meestööliste peale, viimastest 859 metsatöödele.

ETERNA

Sveitsi täpsuskell
Vabr. asutatud a. 1856.

Soovitab fa: H. MARKOVIČ
Tallinn, Viru 15.

Kirjanik K. Rajasaare maeti

Kirjanik R. Rajasaare matus toimus kolmapäeval Vaivaras. Viimast austust agarale seltskonnategelasele ja kirjanikule olid läinud avaldama haruldaselt rohkesti inimesi ja Vaivara seltskondlikud organisatsioonid. Kalmule pandi palju pärgi ja öeldi lahkunule südamlikke järelhüüdeid.

Võistluskogumise tingimused viimistlemisel

Annetus Väike-Maarjast

Eile viibis Tallinnas omakaitse sihtkapitali juhatuse esimees admiral Joh. Pitka, kes tõi kaasa oma elukohast Väike-Maarjast kohaliku gümnaasiumi õpetajate ühise annetuse — 50 kr. omakaitse sihtkapitali komiteele edasiandmiseks. See annetus makseti eile Eesti Panka.

Peale Eesti Panga on nüüd avatud jooksvad arved rahaliste annetuste sissemaksmiseks Tallinna Majaomanike Pangas nr. 17.535; postkontoris nr. 955; Krediit-Pangas nr. 21.408 ja Põllumeeste Keskpangas nr. 2380.

Suurema vanametalli annetuse tegi sihtkapitalile Tallinna Kaarli kogudus, kes annetas oma Rahumäe surnuaia korrastamisel kõlbmatud leitud raudristid ja surnuaiad — kokku kaks autokoormat.

Praegu on sihtkapitalil viimistlemisel võistluskogumise juhised ja toimkondade ning abitoimkondade organiseerimine. Nende töödega loodetakse toime tulla 1. juuniks, nii et peale seda algab kohe ülerliigiliselt rahaliste annetuste ja jäätmete kogumine kaitseliidule relvade soetamiseks.

Nagu allveelaevastiku sihtkapitali korjandusel, on ka nüüd nii annetajatele kui kaastöölistele ette nähtud ilusad kunstipärased mälestusmärgid.

Noorte kaasatõmbamiseks sihtkapitali ideele on väljatöötamisel eri noorte-märk.

Leiti metsistunud vasikas

Narva lähedal püüdsid piirivalvurid kinni haruldase looma. Soo juures märgati vasika moodi looma. Kuna selles piirkonnas ei teatud olevat talukarjasid, siis arvati, et vasikas on sinna kuidagi eksinud. Mehed asusid vasikat püüdma, et seda toimetada omanikule tagasi. Siis aga selgus, et vasika-püüdmine ei ole sugugi kerge asi. Vasikas tuli väsitada soos enne, kui ta saadi kätte. Hiljem toimetati loom kordonisse, kus selgus, et siin on tegemist vasikaga, kes on juba pikemat aega viibinud metsas ja seetõttu muutunud täiesti metsikuks. Vasikas ei võtnud inimestelt üldse toitu vastu, ja ta käitub nii, nagu pesuehtne metsloom. Kellele kuulub metsikuks muutunud vasikas, see on esialgu teadmata.

Koorukaunistamiseks

„KEIM" minera

— mis püsivad

Kaubandusühing Dr. Hi Mäe & K

Tallinn, Tõnismägi 1 (Kaarli k

Teine avalik kiri Kultuurkapitali Nõukogule

„Päevalehes" 3. V. s. a. esitasin Kultuurkapitali Nõukogule avalikud küsimused, mis huvitavad mitte üksnes kitsamalt eesti keeleteaduse alal töötajaid, vaid ka kõiki neid, kellele meie emakeele tundmise saatus ja kogu meie praegune kultuurielu on südamelähedane. Et sellele kirjale selgitust kolme nädala jooksul pole järgnenud, kuigi Kultuurkapitali Nõukogu olevat vastata otsustanud, siis kordan küsimusi vastses sõnastuses uuesti.

1. Mikspärast on hoiatamatult Akadeemilisele Emakeele Seltsile tema 20. juubeliaastal mullusest murdeuurimiseks määratud toetusest suur osa (3400 kr.) äkki välja maksmata jäetud, kuigi sellele vastavad kulutused oli selts, kultuurkapitalile teatavaks tehtud töökava ja eelarve kohaselt, juba teinud (summa olevat antud ühele teisele, uuele teadusliikule asutusele), ja miks on seltsil samuti äkki, tööaasta keskel, murdeuurimise toetus täiesti ära jäänud ja muudki toetused seevõrd kärbitud, et selts on sunnitud juubeliaastal oma olulisemad tööd (näit. keeleline nõuanne nimede-eestistajaile, valitsusasutustele ja eraisikuile ja -asutustele, samuti kirjastamine, liivlaste abistamine jne.) lõpetama? Miks ei lubata AES-il tema poolt rajatud ja juba 18 aastat kestnud murdekogumise tööd segamatult lõpetada (2—3 aasta pärast)?

2. Miks on tänavu murdeuurimiseks antav toetus (8000 kr.) järsku määratud täiesti uuele, alleluua kavatsetavale asutusele (M[illegible] n[illegible]-

tuudile Eesti Teaduste eesti murde uurimise seks? Kuidas on see s poliitika senise põhim töötanud teaduslikkude durdada ega killustad loomise ja toetamise

3. Miks on kultuu kanud „Eesti Murdeat jäänud, kus selle te käsikiri on täiesti trü dab viljatuks teose vä tused (üle 5000 kr.).

4. Meie praegu välismaisel toetusel vä (itaalia, rootsi jne.) s suudavad praegu ilm suuri sõnaraamatuid. meie oma emakeele keelse sõnaraamatu i lakse sunnitud praegu kirjadega pöörduma

Täieliku austusega

Tartus, 22. V. 19

GENTLI VIR müük MO

Kevad! Välja päi

See teeb head täiskasva Värske õhk ja päike annav ja elurõõmu. Ent ärge unu Valgusega harjumata nahk päikese mõjule ülitundelik. vea aga kaitseb nahka n soodustab pruunistumist. Seepärast, päikesesse nii sa li, kui võimalik, aga enne se Nivea! Werner Mehks, Tall

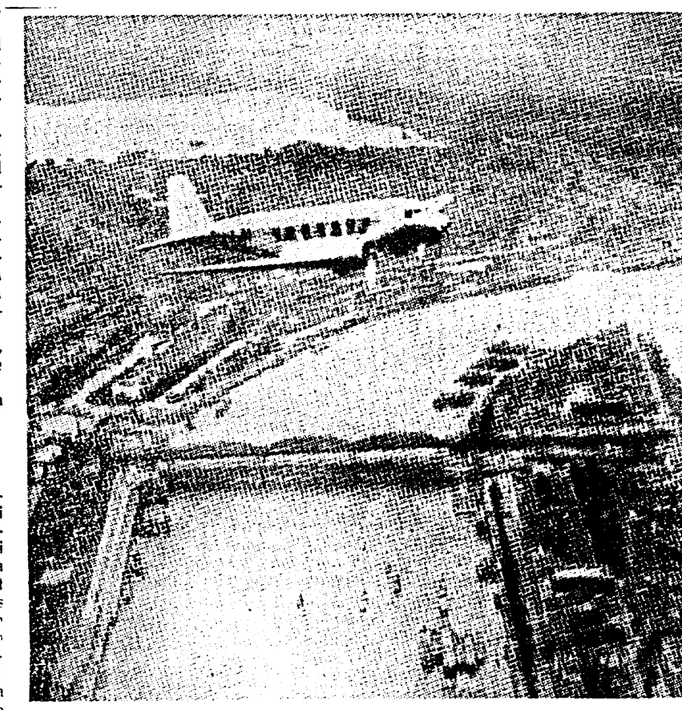

Vaade Rotterdami linnale, millest suur osa teatatakse ol igedate võitluste kestes, mis s

SPORT

Issaku lahkumisvõistlused Tartus

Eile õhtul korraldati Tartus odaheitja Issaku lahkumise puhul Tallinna-tänava spordiväljakul kergejõustikuvõistlused, mis olid hooaja esimesed Tartus.

Tagajärjed kujunesid eriti headeks teivashüppes, kus kolm noort saavutas 3.50, nimelt: 1) Kaarelson (ASK) 3.60, 2) Meerits (ASK) 3.60 ja Kaseorg 3.50.

Kuulitõukes ületas 5 meest 13 m piiri: 1) Maimre (Tartu Kalev) 13.49, Õunap (Viljandi Sakala) 13.78, 3) Kajak (Sõprus) 13.52.

100 m: Nurk (Tallinna Kalev) 11,5, 2) Kudu (Tallinna Kalev) 11,5.

Odaheites polnud Issak veel päris vormis ja saavutas seetõttu ainult 64.57.

Kettaheide: 1) Kajak (Sõprus) 41.32, 2) Maimre (Tallinna Kalev) 39.32 ja 3) Kaarelson (ASK) 38.15.

Kergedivisjoni laskevõit

Eile peeti kaitseliidu Tallinna maleva Kalevi, kergedivisjoni ja sadama malevkondade vaheline laskevõistlus väikekaliiberpüssist 50-m distantsilt kolmest asendist, à 10 lasku. Meeskonnad olid 12-liikmelised ja arvestati kümne parema tagajärjega. Võitjaks tuli esmakordselt kergedivisjoni meeskond 2708 silmaga, kuna teisele kohale jäi eelmise aasta võitja — Kalevi malevkond 2694 silmaga. Kolmas oli sadama malevkond 2686 silmaga.

Individuaalselt tuli esikohale Harald Perten (kergedivisjon) 282 (püsti 91, põlvelt 95, lamades 96) silmaga. Teiseks jäi Lainel (sadama malevk.) 280 s., kolmas oli läinud aasta üldvõitja suurmeister P. Karu (Kalevi malevk.) 280 s., neljas Tarnel (sadama malevk.) 279 s., viies O. V. Lellep (kergedivisjon) 277 s, kuues Veetamm (kergedivisjon) 274 silma. Eelmisel aastal Kalevi malevkond võitjana saavutas ühe enamsilma — 2709 s. tänavuse kergedivisjoni 2708 silma vastu.

Avavõistlused jalgrattasõidus

Kergejõustikuliidu jalgratturite osakonna korraldusel peetakse hooaja avavõistlused jalgrattasõidus eeloleval pühapäeval algusega kell 12.00 Kadrioru pargi ringteel. Võistluste kavas on 1000 m ja 10.000 m võistlusklassile, algajatele 5000 m ja noortele 3000 m. Võistlustel esinevad kõik nimekamad jalgrattasportlased Tallinnast ja Tartust. Jalgrattasport on pärast aastaid kestnud vaheaega läinud uuesti hoogu viimastel hooaegadel. Möödunud aastal püstitati 6 uut Eesti rekordi jalgrattasõidus.

Liiduklassi jalgpallimatše

Jalgpalli liiduklassi esivõistluste sarjas pidi täna toimuma Spordi ja ÜENÜTO vaheline matš. See jääb ära ning peetakse eeloleval teisipäeval kell ½7 õhtul staadionil.

Pühapäeval kell 12 peetakse TJK-i väljal Pärnu Kalevi ja TJK-i vaheline võistlus ning kell 5 õhtul staadionil Olümpia ja Esta vaheline matš.

Esmaspäeval võistlevad staadionil Estonia — Kalev.

Koolinoortele lubatud välisvõistlused

Haridusministeeriumi korraldusega on lubatud koolinoortele uuesti välisvõistluste ja -pidustuste korraldamine, mis sügisel 19. septembril keelati. Esimese välisvõistlusena algavad täna Kadrioru staadionil Tallinna koolinoorte spordiringide ühingu meistervõistlused kergejõustikus, mis lõpevad pühapäeval.

Pärnus hoos poksikursused

Pärnu suurima spordiorganisatsiooni Kalevi juures on asutamisel poksiosakond ja komplekteerimisel seltsile poksis meeskond. Kalevi poksitreenerina alustab tegevust 7-kordne internatsionaal N. Kaarits-Kapustin, kes on juba asunud uuele teenistuskohale Pärnu. Esimene poksikursus algab tegevust eeloleval nädalavahetusel. Tulevast hooajast alates loodetakse elustada uuesti poksisporti Pärnus, kus viimastel aastatel on puudunud väljapaistvamad rusikamehed, kellest nimekam oli omalajal raskekaallane A. Holm, kes aastate eest Tallinnas peetud võistlustel võitis isegi Eesti meistri E. Adelmanni.

Rahvusvaheline korvpalliturniir Kaunases

Leedu käsipalliliidu korraldusel peetakse rahvusvaheline korvpalliturniir 31. maist kuni 2. juunini Kaunases. Korvpallis meestele võistlevad Tallinna, Berliini, Kaunase ja Vilniuse linnameeskonnad. Samal ajal toimub korvpalliturniir ka naistele Tallinna, Kaunase ja Vilniuse naiskondade osavõtul. Tallinna esindusmeeskonnad selguvad tuleval nädalal. Tallinna korvpallimeeskonna kandidaatidele on treeningõhtu täna algusega kell 20.00 K. Ü. Lutheri võimlas A. Selenoi juhatusel.

Pärnus väikekaliiberpüssist 576 silma

R. Parmaste ületas suurmeisternormi

Pärnu, 23. 5. Allohvitseride Laskespordi Keskühingu korraldusel peetavatel üleriigilistel ühingutevahelistel korrespondentsvõistlustel väikekaliiberpüssist laskmises A. Kepperi annetatud rändauhinna sarjas Pärnus asuva 9. üksikpataljoni ALÜ laskurid saavutasid häid tulemusi, kusjuures 7-liikmelise meeskonna keskmine oli veelgi 555,43 silma.

Võistluse suurtulemuse püstitas van.-seers. R. Parmaste, kes 60 lasuga kolmest asendist à 20 lasku, saavutas 600-st võimalikust 576 silma, mis on kuue silma võrra parem Eesti Laskurliidu suurmeisternormist, mille on mell täitnud üle riigi seni ainult 33 laskurit. Sama võistluste sarjas täitis suurmeisternormi ka ASK esimees veebel A. Kits (10. pat.). R. Parmaste üksiktulemused: püsti 186 s., põlvelt 192 s. ja lamades koguni 198 silma võimalikust 200-st. Teisele kohale jäi kordnik — res. seers. A. Ausmaa 568 s., 3. seers. A. Reinvaldt 564 s., 4. veebel A. Mänd 547 s., 5. res. van.-seers. Joh. Hallik 545 s., 6. seers. J. Koger 544 silma.

Mõisaküla Ülo – Pärnu Kalev II 5:2

Mõisakülas peeti sealse Ülo ja Pärnu Kalevi liiduklassi reservmeeskondade vaheline jalgpallimatš. Võistlus lõppes Mõisaküla Ülo võiduga 5:2, poolaeg oli viigiline 2:2. Mõisaküla Ülo võitis lauatennises ka Pärnu Kalevi tagajärjega 6:2.

Pesapallivõistlus Nõmmel

Neljapäeval toimus Nõmmel Hiiu staadionil pesapallivõistlus Eesti meistri Harju maleva kotkaringi ja Nõmme gümnaasiumi koondusmeeskondade vahel. Võistlus lõppes meistermeeskonna napi võiduga 9:8. Silmapaistvaimaks meheks oli väljal meistermeeskonna söötja A. Rohuste. Hästi mängisid ka nõmmelased Truuts ja Karu.

Garnisoni meistervõistlused poksis. Tallinna garnisoni meistervõistlused poksis toimuvad 25. ja 26. mail Sõdurite Kodu ruumes. Kuna sõjaväes on praegu aega teenimas rida meie nimekamaid nahkkindamehi, nagu Euroopa meister A. Raadik, Eesti meister Linnamägi j. t., kujunevad meistervõistlused huviküllaseks ja pingerohkeiks. Võistluste algus mõlematel päevadel on kell 8 õhtul.

Tallinna garnisoni ja Harju maleva vahelised traditsioonilised poksivõistlused toimuvad 1. ja 2. juunil Tallinnas R. Tavasti karikale, mille võitis möödunud aastal garnisoni meeskond esmakordselt.

Sitsi KNNÜ P. O. klubide murdmaajooks

Balti puuvillavabriku KNNÜ poiste osakonna korraldusel peeti poiste osakonna klubidevahelised murdmaajooksuvõistlused osakonna rändauhinnale.

Esikohale tuli „Vallutaja" klubi 9 p., teisele kohale „Põhja Täht" klubi 8 p.

Individuaalselt tuli C kl. 1. Kirsen (Viiking 2) ajaga 5.28,4, 2. Rõbakov (Põhja Täht), 3. Rutus (Kalev). B. klassis 1. Kello, H. (Vallutaja) 7.23,5, 2. Pikkas, F. (Viiking 1), 3. Vessman, G. (Viiking). A. klassis 1. Sokolov, N. (Põhja Täht), 8.27,5, 2. Vader, F. (Vallutaja), 3. Birkenfeldt (Vallutaja). Eriklassis 1. Mälk, R. (Põhja Täht), 11.53,5, 2. Tiikmaa, V., 3. Kaldme, U. (Vallutaja).

Kuldmedalid Soome ülesehitamiseks

Soome ja maailma omaegne parim kiiruisutaja Clas Thunberg annetas kõik oma kuldmedalid Soome riigi uuesti ülesehitamiseks. Kuldmedalid, mille seas on ka 5 maailmameistri-medalit, kaaluvad kokku umbes 1 kilo kulda.

500 koolinoort võistleb Kadriorus

Tallinna koolinoorte meistervõistlused kergejõustikus toimuvad eeloleval nädalavahetusel Kadrioru staadionil. Meistervõistlustest võtavad osa kõik paremad koolide kergejõustiklased ja üles on antud ligi 500 võistlejat. Võistluste algus on reedel ja laupäeval kell 4 p. l. ja pühapäeval kell 12 päeval.

Töölisspordiliit laiendab võistlussuhteid

Eesti Töölisspordi Liit, kes kauemat aega oli võistlussuhetes Soome ja Skandinaavia maade töölisspordi liitudega, on käesoleva hooaja eel asunud korraldama oma välissuhteid naabermaade töölisspordiliitudega Soome tööväe liiduga on oodata juba õige pea võistlussuhete jatkumist. Nii toimuvat juba lähemal ajal Tallinnas maavõistlusigi.

Kuid selle kõrval on asutud soetama ka uusi võistluspartnereid, kellest kõne alla tuleb Leedus tegutsev tööliste ja ametnike töölisspordiliit.

Eesti Töölisspordi Liidu esimees Oinas oma külaskäigul Leetu astus vastastikuse läbikäimise soetamiseks esimesi samme ja nüüd on oodata Eesti Töölisspordi Liidult ettepaneku tegemist võistlussuhete alustamiseks.

Selle kõrval pole kõrvale jäetud ka kokkuleppetaotlusi Eesti Spordi Keskliiduga, kuid siin on märgata, et peale omaaegse kokkulepete lootuste ei ole jõutud kaugemale, kuna näib, et Eesti Spordi Keskliitu kuuluvad eriliidud pole huvitatud koostööst, mille tulemusena ka läbirääkimised on katkenud. Kõigele sellele vaatamata on aga toimunud rida mõlematesse liitudesse kuuluvate seltsidevahelisi kohtamisi, olgugi, et ei ole otsest koostööd. Töölisspordi liidu ringkondades loodetakse, et see koostöö üksikute seltside vahel kandub ka spordi keskliitu kuuluvatesse eriliitudesse.

56 mängijalt 163 väravat

Jalgpallis liiduklassi-meistervõistlused 10. (neist kevadel kolme) vooru järele on 40. mängus 56 mängijalt saavutatud 163 väravat, neist viis omaväravat. Seega on keskmiselt mängu kohta neli väravat, kusjuures viis mängu on lõppenud ühegi väravata.

Meistervõistluste suurimaks väravakütiks on 43-kordne internatsionaal R. Kuremaa (Olümpia) 10 väravaga, mis on saavutatud eranditult sügisvoorus, kuna kevadel rahvusmeeskonna edurivijuht kolmes matšis ei ole löönud veelgi ühtki väravat! Teisel kohal on N. Linberg (Estonia) 9 väravaga. Edasi järgnevad A. Truks (ÜENÜTO) 8, B. Riisik (Olümpia) 7, A. Laasner ja H. Ööpik (mõlemad v.-s. Sport) võrdselt 6, J. Siimenson (v-s. Sport) ja A. Kald (Esta) 5. Nelja väravaga järgnevad O. Kastan (TJK), B. Meero (ÜENÜTO), A. Leichner (TJK). 12 mängijat on löönud kolm väravat ja 15 jalgpallimeest kaks palli vastase võrku.

Kõige enam väravaid ühe matši vältel on löönud R. Kuremaa, nimelt 4. Ühe matšiga 3 väravat on saavutanud A. Laasner (v.-s. Sport), N. Linberg (Estonia), E. Tipner (v.-s. Sport) ja A. Truks (ÜENÜTO).

TÖÖLISSPORT

Osakondade juhatuste saun ETL juhatusele

Kesknädalal toimus Kadriorus TJK-l väljakul jalgpallivõistlus Eesti Töölisspordi Liidu juhatuse ja liidu osakondade juhatuste vahel jalgpallis. Võistlusel olid suures ülekaalus osakondade „tegelinskid", kes võitsid suurelt 7:0, poolaeg 5:0.

Eesti esivõistlused males

Eesti maleliidu algatatuna ja Tallinna Eesti Maleseltsi korraldatuna toimuvad Tallinnas alates Võidupühast, 23. juunist, Eesti eliitsemad malevõistlused — võistlused Eesti meistri kandidaadi nimele.

Sellele turniirile kutsutakse võistlema üsna piiratud arv võistlejaid — ainult need, kes on saanud Eesti males tippkvalifikatsiooni turniiride ja vastavate malemääruste põhjal. Eesti esivõistlustele kutsutute hulka kuuluvad: meistriklassi maletajad: suurmeister Paul Keres, Gunnar Friedemann ja Johannes Türn; liiduklassi maletajad, kes hiljutisel üleriigisel liiduklassi maleturniiril võistlesid endile kätte ühekordse meistriklassi kandidaadi õiguse: Rudolf Pruün, Eerik Laht, Richard Pruun ja Viktor Uulberg. Kokku seega ainult 7 meest. Eesti meistriklass koosneb praegu 5 mehest. Peale eelpool juba mainitute kuuluvad meistriklassi veel Paul Schmidt ja esimaletaja Ilmar Raud. Need aga ei tule seekordsel võistlusel osavõtjaina kõne alla, sest Schmidt on ümberasujana siirdunud Saksa kodakondsusesse ja seepärast kustutatakse Eesti maletajate nimekirjast, Raud aga viibib ikka veel Buenos Aireses. Praeguste teadete järele ei võistle ka suurmeister Keres Eesti esivõistlustel.

Turniiri võitja saab Eesti esimaletaja tiitli ja omab õiguse mängida matši suurmeister Keresega Eesti meistri tiitlile.

Muudatusi eksamitähtpäevades

Õigusteaduskonnas on prof. E. Eini eksam II-ma õiguse süsteemis edasi lükatud 25. mailt 28. maile. Samuti on majandusteaduskonnas prof. N. Kaasiku eksam majandusõiguses 25. mai asemel 28. mail.

Naine naistest

Genfi Rahvasteliidu palee läheduses elab head kuulsust omav „selgeltnägija" daam, kelle ennustusi kuulavad meeleldi ka parema seltskonna härrad. Sellelt daamilt küsiti hiljuti, kas ta teab ütelda, milline saatus ootab naissugu eelseisval ajal. Moodne Püütia teatas, et see on talle kerge ülesanne. Tavaliste vormitäldete järele (sada frankt!) langetas ta silmalaud, mis pidi tähendama „selgeltnägemist", ja lausus siis mõne salapärase tseremoonia ja hookuspookuse järele järgmist:

— Naised muutuvad tulevikus silmapaistvalt intelligentsemaiks. Seni võidi ainult väiksemat osa naisist nimetada tarkadeks, kuid varsti jõuab aeg, millal kogu naissugu ilmutab suurt vaimset arengut. Siis muutuvad naised tõeliselt ohtlikeks võistlejaiks meestele! Poliitikaga naised järgmisil aastakümneil kuigi palju ei tegele, nad näevad ära, et see ei ole nelle sobiv ala. Inimeste ja esemete üle nad ei otsusta enam nii ülepeakaela nagu minevikus. Enne kui avaldada oma arvamist mõne asja kohta, uurivad nad seda pisut järele. Üldiselt naised püüavad olla asjainkumad ja nende mõttevilis muutub loogilisemaks. Tulevikunaine püüab olla kõikemõistev. Näiteks, kui ta märkab, et tema mehel on igav, ta ei vihastu, vaid teeb kõik, et meest lõbustada ja heasse meeleollu viia. Lõpuks näen ka veel seda: tulevikus naised on vähem edevad ja rohkem tõearmastajad: nad ei valeta muidu kui ainult hädapärast. Nii Genfi Püütia. Mehed aga, kes kuulsid seda ennustust, arvavad, et kui ennustus tõesti peaks minema täide, muutub naiste iseloom ja natuur tälelikult.

Romaani sündmustik areneb Peterburis, kus on parajasti kälmas suur pärandiprotsess Versilovi ja vürstide Sokolskite vahel. Arkadi sõbrutseb noore Sokolskiga ja hakkab elama tema kulul. Vaheajal kerkib mõte noore vürsti ablelu võimalusest Versilovi tütre Annaga, Arkadi aga armub palavalt vana vürsti võluvasse tütresse. Nooruk mängib menukalt ruletil ja kavatseb tagastada oma võlga noorele Sokolskile, kui viimane kõneleb talle oma kaugele läinud armusuhetest Arkadi õe Lizaga. Nooruk satub plinlikku olukorda, millest asjata otsib väljapääsu.

Uusi kergejõustiku abitreenereid

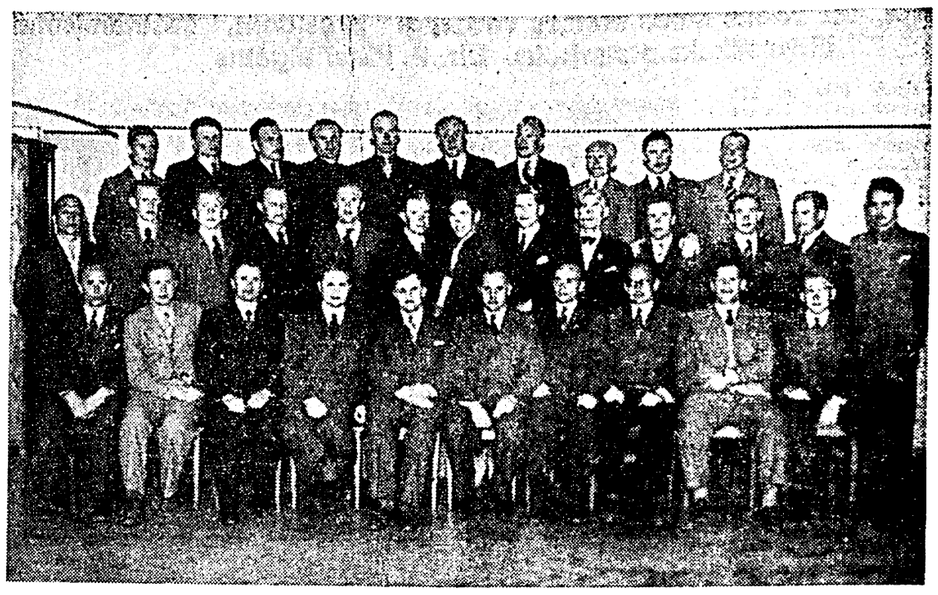

Eile lõppes kergejõustiku abitreenerite 2. kursus, mis kestis ligemale paar nädalat. Kursuse lõpetas 32 isikut. Sügisel algab 3. kursus, mille lõpetajad omandavad täisõigusliku abitreeneri kutse.

Pildil — abitreenerite 2. kursuse lõpetajad koos õppejõududega. Esimeses reas paremalt kuues instr. A. Kolmpere.

Koolide lõpetajaid Tartus ja Narvas

Eesti Noorsoo Kasvatuse Seltsi tütarlaste gümnaasiumi

lõpetasid: Helgi-Auguste Haan, Helga Holsmer, Eha Ignats, Valentiine Joab, Elise-Magdaleene Joksi, Koidula Jürgenson, Hilja Kasela, Helga Kaseste, Pilvi-Mai Kaups, Virve Kaarma, Friida Koblents, Liivia Kuru, Irmgard Kieckers, Ellen Kähr, Aita Lepik, Milli Lesta, Vivi Lill, Leida Lipp, Juta Lukk, Maare-Reet Maim, Endla Meus, Asta Moks, Goja Mölder, Endla Oder, Liidia Ostrat, Valve Pillesaar, Rita Pokk, Hilja Põder, Ester-Marta Põld, Viira-Ljubov Skomarovski, Hilda Talli, Ellen Tibar, Helin Tillmann, Virve Toru, Eva Tulff.

Tartu Naisseltsi kutsekooli kodumajandusosakonna

lõpetasid: Salme Adov, Linda Jürisoo, Aino Klaos, Linda Koik, Aino Korjas, Laine Kukemelk, Vilma Kört, Linda Laos, Asta Lepik, Helju Mardimäe, Tiina Meos, Eha Mälk, Helga Märtin, Erna Paabusk, Hilda Palk, Hilja Püttsepp, Elsa Rahkema, Benita Raukas, Maire Selge, Hilja-Elviine Sildaru, Ella Sirge, Õie Tiislar, Linda Tilk, Vilma-Johanna Uibopuu, Hilja Väärsi.

Sama kooli kangakudumise eriklassi lõpetasid: Alice-Erika Ainson, Tiiu Kriisa, Helga Koiva, Salme Logina, Linda-Amalie Metsoja, Linda-Leonora Punga, Leida Randver, Aino-Susanne Rasva, Livia Ruubas, Bernita Sika, Linda-Rosalie Suits, Hermine-Marie Traksi, Herta Must, Aleksandra Pielberg.

Tartu Naisühingu kutsekooli lõpetasid

rõivaõmblemis-osakonnas: Siiri Einam, Erna Hunt, Hilda Kiviste, Johanna Kompus, Frieda Lepp, Helga-Helene Laurimäe, Aino-Rosalie Lääts, Linda Mägimaa, Linda-Vaike Müür, Valve Muhly (Myhly), Linda Nukk, Alli Saluste, Salme Tamm, Ksenia Tammisleht, Liidia-Adele Tšervotkin, Marta Villem, kokku 16 lõpet.; tikandusosakonnas: Skunda Arens, Salme-Johanna Avi, Kiira Jakobson, Aino Liivak, Leida Randoja, Kaarin Sild, Marta Tikk, kokku 7 lõpetajat; kangakudumise osakonnas: Valentine Hammas, Laine Kits, Gunda Paabstel, Linda Peetso, Linda Viira, Armilde Villa, kokku 6 lõpetajat; keraamikaosakonnas: Eva Ole.

Tartu II gümnaasiumi

lõpetasid: Marta Antik, Vilma Eimre, Virve Heido, Laine Jõgi, Laine Kallak, Salme Kondas, Elli Koppel, Helmi Kumari, Õie Kurg, Eha Kärner, Linda Lausing, Alma Leemet, Virve Lepason, Virve Liik, Vilma Lill, Irina Mölder, Selma Namm, Grete Paljak, Linda Plaan, Hilja Ploom, Linda Pullerits (cum laude), Alma Põldvee, Ina Pähn, Hilja Raidal, Aino Räisa, Hilja Samarüütel, Salme Sibul, Aino Sild, Silja Talik, Aino Unt, Elsa Vari.

Narva naiskutsekooli

lõpetasid rõivaõmblemis-osakonnas: Vera Gradov, Erna Hiiet, Maimo Johannes, Ljubov Kaera, Lee Kõrve, Ellen Piirsalu, Linda Puss, Laine Pilvet, Tamara Rajevski, Iraida Reiman, Lilli Reintop, Olga Raudvee, Elfriede Sild, Ella Turk, Tamara Tõnismaa, Elsa Välja; kudumisosakonnas: Aino Koljat; kodumajandusosakonnas: Endla Kullamaa, Lahti Laager, Saima Laidna, Elfriede Libene, Fernanda Liivsoo, Antonina Marvet (cum laude), Mia Pikk, Helga Räga, Helmi Kuus.

Ametkoolidest ja kutseoskuslikust tasemest

Ilmub mõttevahetuse korras.
Toim.

Paralleelselt kitsendustega üldhariduslikesse koolidesse astumiseks on püütud leida võimalusi õppiva noorsoo juhtimiseks kutsehariduslikule põllule uute koolitüüpide ellukutsumisega. Üheks sääraseks on ametikool. Ametikooli kestvus on 2 aastat ja sinna võetakse algkoolilõpetanuid. Ametikoolides õpetatakse eesti keelt ja kirjavahetust, matemaatikat ja ametirehkendust, joonestamist, tehnilist füüsikat ja keemiat, tehnoloogiat, kalkulatsiooni ja arvepidamist, ühiskonna- ja käitisõpetust jne. Peale selle õpetatakse 2 aasta kestes tegelikke töövõtteid — praktilist tööd — lukusepa-, müürsepa-, maalri-, puiduja teistelt tööaladelt vastavalt ametikooli osakondadele. Ametikoolile järgneb praktiline tööõpetus tegelikes käitistes, mille järele tööstusõpilane omab õiguse oskustöölise eksami sooritamiseks. Kui pikk on õppeaeg käitises peale ametikooli lõpetamist, selle määrab haridusministeeriumi kutseoskuse osakonna direktor arvestades seda, millisele ametialale ametikooli lõpetanu siirdub ja kui palju eelteadmisi ta vastavalt alalt on saanud ametikoolis. Tööstusrite seisukohalt omab nimetatud uus koolitüüp, võrreldes tööstusõpilaste kooliga, mitmeid paremusi. Nii näiteks jääb praktilise töö õppimise juures käitises ära nii õpetajale kui ka õpilasele tülikas kooliskäimine, milline toimub töötundide arvel. Igal asjal on omad head ja vead, nii on lugu ka ametikooliga. Süvenedes ametikoolide üksikute osakondade õppekavadesse peab tähendama, et tööõpetus üldteoreetilise õppeainete hulgas omab vähema tähtsuse. Nii näiteks ametikooli metallitöö-osakonnas õpetatakse kooli kestvuse jooksul töövõtteid ja praktilist tööd kokku 1400 tundi, mis vastab ligikaudu seitsmele kuule käitises õppimisele. Praktilisest tööõpetusest, mis on erinev üksikuil tööaladel (lukusepa-tööalal 3,5 aastat, sepa-tööalal 3 aastat, lukusepa-tööalal ühes mootormehaanikaga 4 aastat) puudujääv osa tuleks katta ametikoolile järgneva õppekestvuse jooksul käitistes.

Autoriteetseist allikaist aga kuuldub, et haridusministeeriumil on kavatsus neil tööaladel, kus õppeaeg on ette nähtud 3,5 aastat, määrata ametikooli lõpetamisele järgnevaks õppeajaks käitistes 2 aastat. Sellest järeldub, nagu võrduks 7 kuud ametikooli töövõtete õpetust 1,5-aastasele tööõpetusele käitistes. On kahtlematult selge, et koolitunni kestes saavutatavad praktilise tööoskuse tulemused ei vasta töötunnile käitises, esiteks koolitunni lühema kestvuse tõttu, teiseks tööprotsessi sagedase katkemise tõttu õppe-töökava mitmekesiduse alusel ja kolmandaks koolipoisiliku mentaliteedi tõttu õppetöösse suhtumises. Millega on aga põhjendatud haridusministeeriumi arvamine, et koolitunni jooksul õpilased omandavad praktilist tööoskust kaks korda rohkem kui käitises õppimisel, jääb arusaamatuks. Ei saa ka allakriipsutamata jätta ametikooli õpilaste noorust, kes sinna siirduvad peale algkooli lõpetamist ja ametikooli vahendusel juba 17—18-aastaselt, peaksid olema täisteadmistega oskustöölised. Seepärast ei tohiks ametikoolile järgneva õppeaja pikendamisel käitistes takistuseks olla ka mitte see, et õppeaeg kujuneb pikemaks kui neil, kes kutseeksamile siirduvad tööstusõpilastekooli vahendusel. Kui meistrikutse saamisel on alammääraks 25 aastat, siis ei saa loogiliselt võttes ka õppinud töölise vanuse alammäära võtta vähem kui 20 aastat (25. a. — 5 a. nõutav aeg tegutsemiseks õppinud töölisena). Selline on ka keskmine tööstusõpilaste vanus, kes siirduvad eksamile käitise ja tööstusõpilaste kooli vahendamisel, mis omakorda õigustab pikemat õppeaega käitistes peale ametikooli lõpetamist, ühtlustades tööstusõpilasi, kes siirduvad oskustöölise kutseeksamile ametikooli ja tööstusõpilastekooli vahendusel nende vanuse suhtes.

Teiselt poolt peale ametikooli lõpetamist käitistesse siirdunud õpilaste eksamitele saatmise ja nende ametialaliste oskuste ja teadmiste osas langeb vastutus õppemeistrile. Nõrk ettevalmistus võtab meistrilt õpilaste pidamise loa ja kõigutab meistrite prestiiži. 2 aastaga anda aga õpilastele normaalse 3 aasta teadmisi ja tööoskust on võimatu.

Ka ei saa minna mööda asjaolust, et meistrid ei tunne huvi lühiaegsest õpilase pidamisest, kuna õpilase tööviljakus esimesel aastal ei ole nimetamisväärne ja meister peab lisaks enesegi aega raiskama seoses õpetamisega. Seepärast võib tekkida paratamatuid raskusi ametikooli lõpetanuile praktilise töö edasiõppimisel käitistes.

Ülalkirjeldatule tuginedes ei tohiks mingil juhul õppeaeg käitistes peale ametikooli lõpetamist olla lühem kui 2,5 aastat. Tööstusrite organisatsioonid on küsimust põhjalikult kaalunud ja oma seisukohad käsitööstuskoja ja Üleriikliku Eesti Metallitööstusrite Liidu kaudu haridusministeeriumile teatavaks teinud. Kuidagi ei saa leppida olukorraga, et ametikooli kaudu kutseoskuse eksami sooritaja ettevalmistus praktilises tööoskuses oleks väiksem kui neil, kes eksamile lähevad tööstusõpilaste kooli vahendusel. Peame selleks kõik tegema, et tööoskuslikku taset tõsta, et omada tugeva praktiliste kui ka teoreetiliste teadmisega oskustööliste kaadri, mis aitab kõige otsesemalt kaasa tööviljakuse tõstmisele.

I. Priks,
käsitööstuskoja sekretär.

Toimetusele saadetud kirjandus

A. Valgma: „Haug Mõrr". Veeriigiljutt noortele. Illustratsioonid linoollõigetena Agu Peernalt. Hind broš. 1,25 kr. O.-ü. „Noor-Eesti Kirjastus", Tartus, 1940.

Jutu aineks on kalariigi elu. Tegevus toimub mere ääres Kullaneeme rannas ja jõekäärus. Peategelasena esineb vana haug Mõrr, kõrvaltegelastena aga terve hulk muid kalu, kelledega lugejal on võimalik tutvuda.

Teose erilisteks väärtuseks on, et see ühelt poolt on jutustava, teiselt poolt populaarteadusliku sisuolemusega. Mõlemad osised sulatab autor kokku üheks tervikuks, mis teeb jutu mõnuga loetavaks kõigile, eriti aga neile, kelledele see on määratud, s. o. noortele.

Jutt on elavalt, ladusalt ja noortepäraselt kirjutatud. Stiil on kujukas ja lihtne.

Aleksander Remmel: Värvused ja värvuskokkukõlad. Hind broš. kr. 1.—. O.-ü. „Noor-Eesti Kirjastus", Tartus 1940.

Käesolev raamat võtab lähema vaatluse alla värvuste ilu küsimused, lähtudes peamiselt kaunistava kunsti vajadustest.

Kuna värvuste ilu suhtes valitseb suur mõistete ning arvamuste ebakindlus, mis omakorda tingib suuri lahkhelisid maitse hinnanguis, siis käesolev õpperaamat püüab tuua siin selgemaid mõisteid ning kindlamaid hinnangu printsiipe ja seega kaasa aidata ühtlasemate vaadete kujundamiseks värvuste ilu üle otsustamisel.

Lord Avebury, Elurõõmud. Tõlkinud A. Vahter. „Kinnika" kirjastus. Lihula 1940. Pealadu „Postimehe" rmkpl. Tartus, 218 lk., autori pildiga kriittahvlil. Hind Kr. 2.—.

Kes meist oskab elada ja oma elus seda näha, mis sea! tõesti nägemis- ja hindamisväärset on? Lord Avebury teos on vahendajaks elu väärtuste tabamisel ja omastamisel. Kahekümnekolmes peatükis võtab ta üksteise järele üksikud eluküljed vaatlusele ja seab nii noore kui vana, haritu ja harimatu silme ette ta enda ja teiste maailma suurimate vaimude hinded elu absoluutsete väärtuste kohta.

F. M. Dostojevski: Nooruk. II kölde. F. M. Dostojevski kogutud teosed XII. Vene keelest tõlkinud A. Raid. 368 lk. Hind kr. 3,50, kal.-k. kr. 4,50. K.-ü. „Loodus".

Romaani teises köites satub nooruk Arkadi Dolgoruki järjest keerulisematesse intriigidesse. Noor vürst Sokolski avaldab soovi naida Lizat, kuid peagi selgub, et noor vürst on segatud kriminaalsesse afääri ja laulatus tuleb edasi lükata. Samal ajal räägitakse vana vürsti kavatsusest abielluda Versilovi tütre Annaga. Sellele kavatsusele paneb energiliselt vastu vürsti ainus pärija. Peaintriig keerleb pärijat kompromiteeriva kirja ümber, mis varastatakse Peterburi aferistide jõugu liikme Lamberti poolt. Katastroofi tagajärjel algab noorukl elus uus ajajärk.

Richard Roht: Kodutalu (Talulapsed II). Romaan. Kaas P. Luhteinilt. 320 lk. Hind broš. kr. 4,50, köites kr. 5,90. K. o.-ü. „Kultuurkoondis", Tallinn, 1940.

„Kodutalus" jatkatakse ühe talu elanike saatuse jälgimist, mida alati romaanis „Talulapsed". Selles teoses ei tehta propagandat „töövehkimiseks" ja haljale oksale jõudmiseks, nagu meie taluelu käsitavais romaanes sageli sünnib. Töö enesest muutub siin väärtuseks, elusihiks ja -mõtteks. See on rohkem psühholoogiline kui ühiskondlik romaan. Tema tegelaste arenemisest ja hingelistest elamustest — väliste sündmuste survel — kujuneb teose lõplik vorm. Kirjaniku kirjeldused on vabad tendentsist. Linna ei kujutata siin põrguna ega taluelu paradiisina. Ent kulgi linnaelu mõneski suhtes on palju mugavam ja toredam kui maaelu, ei saa ega võlgi kõik haritud talulapsed asuda linnadesse. Olude nõudel peab haritlane ka maal oskama endale luua kodu, ka kodutalus tundma end rahuldatuna. Paljud vanad eelarvamused ja vaated segavad teda, teevad selle läbivilmise mõnikord isegi raskeks ja okkaliseks, aga ometi peab seda piüüdma, kui ei taheta linnades olla alaväärilisemas seisukorras.

Vana talu luule, ta saladuslik võlu, ta tööd ja traditsioonid on kirjanikule „Kodutalus" peale kõlge muu inspireerinud mõnegi ilusa leheküljemele talude oludest üldse. Ja talulaste saatuse kujunemisest on antud südamlik, kaasakiskuv pilt.

Villem Alttoa: Ajaloo-lugemik I. Saatealnet algkooli V klassi ajaloo kursuse juure. 218 lk. Hind kr. 2,60. K. o.-ü. „Kultuurkoondis", Tallinn, 1940.

Joh. Silvet: Inglise-Eesti sõnaraamat. 7. vihk, lk 1041—1207.

Käesoleva vihuga on jõudnud lõpule see suur ja väga tarviline teos. Meie sõnaraamatute alal on see ühtlasim ja põhjalikem teos ja inglise keelega tegutsejail on nüüd olemas lai ja usaldatav alus. Teose lõpus tuuakse Briti mõõdud, kaalud, rahasüsteem ja Fahrenheiti kraadiklaasi võrdlus Celsiuse kraadiklaasiga, missugused andmed on hädatarvilised kirjanduse lugemisel.

Henri Rochefort: Minu eluseiklused II. „Looduse" memuaariseeria. „Marseljeesist internatsioonalini". Tõlkinud T. Kaurits. 308 lk. Hind kr. 3,80, kal.-k. kr. 4,80. K.-ü. „Loodus".

E. A. Jameson: Miljonid ei millestki. Sarjast „Maailm vaekausil". Saksa keelest tõlkinud A. Kask. 304 lk. Hind kr. 5,20, kalingurköites kr. 6,40. K. o.-ü. „Loodus".

F. M. Dostojevski: Nooruk. I kölde F. M. Dostojevski kogutud teosed. 384 lk., Hind kr. 4, kal.-k. kr. 5. K. o.-ü. „Loodus".

Nooruk Arkadi Dostojevski on tegelikult mõisnik Andrei Versilovi vallaspoeg, tema „seaduslik" isa on aga sama Versilovi pärisori Makar. Versilov elab juba kauemat aega vabaablelu Makari naisega, kellelt tal on sündinud ka tütar Liza.

FLIRDIVASTANE KLUBI

On üldtuntud vanasõna, et kui kolm inglast kuskil kohtavad, on neil esimeseks asjaks asutada klubi. Teame, et Inglismaal ja Ameerikas juba ammugi möllab klubide asutamise maania. Ühendriikides näiteks on oma eriklubid vanapoistel, postmarkide kogujail, kaktuseharrastajail, lahutatud naistel ja meestel, sajakilostel, tantsuharrastajail vanaemadel ja nõnda edasi... Üks ameerika ajakiri teatab jällegi uuesti kummalise klubi asutamisest. See on flirdivastane klubi. Mõtte ülesvõtjaks ja teostajaks on noor daam Edna Hilbert, kes on San-Francisco seltskonnas tuntud kaunitar; tema algatus äratas seda enam imestust. Mispärast ta kuulutab sõja flirdile? Miss Hilbert vastas uudishimulikele, ta teadvat oma isiklikest kogemusist, kuivõrd vastumeelt olevat tõsist elu igatsevaile tütarlastele see, et suurema osa nende ajast röövib tühine ja eesmärgitu flirtimine.

Flirdivastase klubi põhimäärused on, muide, õige karmid: liige, kes tabatakse flirtimiselt, langeb karistuse alla, korduva eksimise puhul heidetakse ta klubist armutult välja... Huvitava asjaoluna märgib ajakiri, et miss Hilberti klubisse ilmus juba esimesel nädalal terve hulk noori tütarlapsi, kes palusid end klubiliikmeks võtta. Kuid juba paari nädala pärast tehti mõnekümnele liikmele ettepanek klubist kiiresti välja astuda, kuna nad olid rikkunud põhikirja määrusi.

3 krooni

ei ole suur raha, aga selle eest võite valmistada oma lastele kogu aastaks rohkesti rõõmu ja palju ajaviidet, kui tellite neile kuukirja „Laste Rõõm"

kursuse lõpetajad
s paremalt kuues

Kompus, Frieda
no-Rosalie Lääts,
ür, Valve Muhly
te, Salme Tamm,
Servotkin, Marta
sakonnas: Skunda
Jakobson, Aino Lii-
Iarta Tikk, kokku
konnas: Valentine
stel, Linda Poet-
okku 6 lõpetajat;

umi

imre, Virve Hei-
lme Kondas, Elli
g, Eha Kärner,
Virve Lepason,
ler, Selma Namm,
a Ploom, Linda
ldvee, Ina Pähn,
Samariütel, Sal-
Aino Unt, Elsa

oli

s: Vera Gradov,
ubov Kaera, Lee
ss, Laine Pilvet,
n, Lilli Reintop,
la Turk, Tamara
osakonnas: Aino
Endla Kullamaa,
Elfriede Libene,
vet (cum laude),
Kuus.

emest

jendatud haridus-
tunni jooksul õpi-
st kaks korda roh-
arusaamatuks. Ei
netikooli õpilaste
e algkooli lõpeta-
a 17—18-aastaselt,
kustöölised. See-
gneva õppeaja pi-
olla ka mitte see,
i neil, kes kutse-
kooli vahendusel.
mmääraks 25 aas-
a õppinud töölise
i 20 aastat (25. a.
s õppinud tööli-
öostusõpilaste va-
ise ja tööstusõpi-
makorda õigustab
ametikooli lõpe-
kes siirduvad os-
oli ja tööstus-
nuse suhtes.
lõpetamist käitis-
saatmise ja nende
osas langeb vastu-
istus võtab meist-
tab meistrite pres-
lastele normaalse
võimatu.
ust, et meistrid ei
amisest, kuna õpi-
ole nimetamis-
segi aega raiskama
õib tekkida para-
tanule praktilise

phiks mingil juhul
li lõpetamist olla
rganisatsioonid on
oma seisukohad
esti Metallitööstu-
riumile teatavaks
korraga, et ameti-
sooritaja ettevai-
väiksem kui neil,
te kooli vahendu-
et tööoskuslikku
tiliste kui ka teo-
kaadri, mis aitab
use tõstmisele.
I. Priks,
uskoja sekretär.

oni

ga selle eest
oma lastele
kesti rõõmu
, kui tellite
aste Rööm"

ubisse ilmus juba
l tütarlapsi, kes
Kuid juba paari
iikmele ettepanek
nad olid rikkunud

Noored astuwad koolist eluteele

Gümnaasiumides 959 lõpetajat. Kooliaasta möödus rahuldavalt

Koolilõpetajate nimestikke Tallinna koolidest

Tänavune kooliaasta on jõudnud lõpule. Koolijuhatajad ja abiturientide esindajad käisid pealinnas tervitamas vabariigi presidenti, arenesid eksamid ja nüüd läheb õpilaspere vastu suvele. Tuhanded õpilasist astuvad eluteele, teised jatkavad sügisel edasiõppimist teistes õppeasutustes.

Gümnaasiumide lõppklassides oli tänavu üleriigiliselt 959 noort. Need on esimesed, kes saavad lõputunnistused reformeeritud koolikorralduste kohaselt.

Nagu hariduselu juhid tõendavad, möödus tänavune kooliaasta üldiselt rahuldavalt. Tuli üle elada küll harukordselt kärc talv, aga õpilaskond tuli pakase pigistusest välja õnnelikult. Ei olnud suuremaid haigusi, kuigi pakase puhul osutusid ajutised külmapühad möödapääsmatuks.

Kooli lõpetavad tänavu Tallinna koolides järgmised õpilased:

2. poeglaste gümnaasium:

Harry Andersson, Orvo Ast, Knut Hangelaid, Felix Hani, Eugen Juštšuk, Gustav Jürindi, Kaljo Kraus, Toomas Kures, Ilmar Laaban, Hjalmar Laur, Lembit Lind, Gustav Mendre, Arved Miil, Ilmar Mikiver, Hillar Oja, Rudolf Oman, Olev Paju, Eduard Pettai, Viktor Pommer, Raimond Potisepp, Voldemar Rekand, Ülo Saar, Hermann Sass, August Sepp, Endel Soo, Endel Tulevik, Lembit Vaik, Boris Valdek, Endel Vesk, Väino Õunapuu.

Gustaf-Adolfi gümnaasium:

Ago Aunver, Kaupo Kain, Bruno Kain, Kaljo Kask, Aarne Kaupmees, Endel Kama, Voldemar Kerner, Ago Luuk, Harry Mäe, Valentin Piibemann, Uudus Randmer, Romil Reose, Evald Rebo, Lembit Roigas, Romet Raid, Neeme Rumma, Aksel Saare, Adolf Saviste, Heino Tobias, Harri Tomp, Endel Truusööt, Udo Tungal, Elmar Uuchendrik, Endel Uudeküll, Herman Vahter, Evald Varik, Viktor Vasur.

Tütarlaste kommertskool:

Benita Brambat, Erika Ehasoo, Inna Esop, Helma Jussi, Aino Kesk, Linda Kitsmik, Helga Kodil, Maimu Krüger, Rita Kuusalu, Hilja Kuusk, Asta Kuuskmäe, Helvi Laht, Virve Leoke, Vilma Liit, Virve Luhaäär, Erika Mandri, Eugenie Parre, Õie Peters, Ingrid Petlem, Elga Põldma, Taime Põldre, Õie Põldre, Hilja Randla, Asta Robert, Vaike Saar, Aino Sihver, Kiira Suits, Aino Suursööt, Maret Teetsov, Ester Uuspõld, Asta Vildt, Õilme Vilu, Erna Aboltin, Inger Arendi, Hilja Austa, Meta Eilau, Thea Fiskar, Asta Heintare, Ellen Jeeger, Anne Kirsipuu, Ilse Käpp, Milaine Laal, Elme Ligema, Kulla Looden, Hilda Maleva, Vera Miländer, Ebba Müllermann, Ludmilla Orgo, Linda Ounukk, Aino Pajupuu, Renate Piho, Margot Piir, Aino Pirsko, Aino Pork, Dagmar Randma, Leelo Rebane, Sally Rohde, Grace Saksen, Helmi Sisas, Erika Sokrates, Maret Suurmets, Peatrice Sääsk, Heljo Torrim, Erika Urmas, Ellinor Vaker.

2. poeglaste kommertskool

Leo Goldmann, Georg Grossberg, Endel Helme, Rudolf Jakobson, Olev Jürimäe, Helmuth Kaldre, Peeter Kollist, Karl Laidvee, Roland Leevet, Felix Liblik, Hans Lutterus, Jürjen Miilen, Hans Mits, Voldemar Pedak, Erich Pilliroog, Alfred Post, Uno Raadiko, Friedrich Reigo, Hans Roosvee, Arvi Rõuk, Leo Söödi, Karl Tark, Ants Torim, Karl Uuemõis, Georg Valdek.

E. Lenderi era-humanitaargümnaasium

Karmen Avald, Hella Avarand, Kyra Bergstraesser, Hilja Bärs, Tiiu Eenpalu, Erika Erm, Ursula Freiman, Ruth Graf, Mall Krisk, Hilja Käär, Ilse Lepiksoo, Asta Liik, Niina Lipp, Vilma Loo, Helmi Lukas, Gerda Lukk, Ines Oit, Laine Põld, Helga Raag, Eva Rütman, Maimu Sarmiste, Maimu Saulep, Maimu Simmul, Evi Tannberg, Arda Truberg, Vaike Tärkma, Arville Uus, Rita Venter, Evi Vestersten.

4. tütarlaste-gümnaasium

Karin Aviste, Ija Ehrlich, Maimu Elken, Aino Holmre, Ella Lilleaas, Erika Lepik, Lydia Maaser, Senta Meremets, Astrid Pertman, Sylvia Peuhu, Ludmilla Pruul, Lia Pupp, Marion Saar, Silvi Treier, Angelika Vares, Asta Verber.

Tallinna erakolledž

Regina Allik, Aino Hammer, Rhea Heinmann, Elvi Kalmet, Aino Keem, Marcella Kurg, Endla Kustlov, Dora Mathiesen, Evi Merilaid, Ametha Raagne, Silvia Rose, Ellen Roosväli, Helga Uusjärv, Maimu Vähi.

J. Vestholmi gümnaasium

Hans Habicht, Jüri Hellat, Ilmar Joonas, Sigurd Jõeriüt, Ülo Jõgi, Endel Kalmar, Voldemar Karilaid, Uno Karisma, Jüri Kask, Harry Lagus, Lembit Lehiste, Evald Lepner, Paul Lunin, Rein Marandi, Roland Nurmhein, Aksel Pusström, Naatan Põld, Herbert Pärnpuu, Alfred Reier, Felix Sarapuu, Sten Soonik, Hans Sulg, Arvi Tops, Roman Ugam, Harry Viilep, Hillar Viirand, Lembit Lainvee.

3. tütarlaste-gümnaasium

Agnes Heinrichson, Silvia Hinnom, Leida Juhans, Tamara Juhtund Loore Kangro, Helgi Kelder, Asta Koftitski, Salme Kuus Ilme Lehtman, Aino Lister, Asta Madisson, Valve Meerits, Olga Mirt, Helgi Mägi, Salme Oinas, Liili Paabo, Irma Paadre, Laine Palm, Irina Perk, Ruth Pobol, Olga Pärsimägi, Erna Rande, Hilja Roots, Galiina Rõuk, Andrea Saare, Hildegard Sergo, Senta Sillar, Valeeria Süvis, Helene Tamm, Agnes Teesalu, Juta Teesalu, Leelu Tuban, Helene Trass, Helga Triik, Evi Tümp, Ellen Ubar, Laine Unt, Aino Voolmaa, Alice Vreeman, Anna Zarevski.

Riiklik inglise kolledž

Raissa Alev, Juta Berner, Paul Bürger, Gustav Freiman, Helmi Jaksen, Heiti Jürgens, Arvi Liivamägi, Helmi Mets, Hansa Paulmeister, Marju Piirsalu, Ester Selbak, Ene Silla, Aino Teiste, Leili Valmre, Edgar Vilbert.

5. gümnaasium

Valdek Aviko, Enno Lauri, Endel Kask, Uku Meerits, Ralf Mühlberg, Georg Oserov, Erich Rabadik, Endel Roos, Ivar Sulg, Dagmar Trimm, Eduard Tümps, Ilmar Uusvell, Ralf Vhite, Villemson.

A. Tõrvand-Tellmanni era-humanitaargümnaasium

Elga Dsalba, Hilja Huberg, Asta Härm, Maimu Karjama, Kaljo Kask, Valter Koha, Gustav Kull, Flora Laban, Leida Laidna, Benita Mardus, Mara Möölmann, Robert Pajuri, Otto Peters, Helmuth Proos, Arseni Raud, Endel Rebane, Dagmar Rubinstein, Georg Sakley.

Tallinna tehnikum

Masinaklass: Erik Kasari, Ilmar Laast, Kaleva Lautre, Ülo Lehtmets, Raimond Linnus, Erik Luha, Endel Läänemets, Arnold Kuusel, Raivo Kalamäe, Juhan Madise, Arvo Maidle, Robert Rahumeel, Edgar Rakaselg, Ilmar Reimets, Erich Riives, August Tähepõld, Endel Sõmer, Lembit Tohvri, Helmuth Udusaar, Endel Parbo.

Elektriklass: Anton Aasa, Leo Alumäe, Voldemar Kanne, Villiam Kivimägi, Evald Krupp, Lembit Lall, Paul Laht, Aleksander Leitmäe, Raimond Loigu, Lembit Mere, Otto Raudoja, Arnold Raid, Jaan Roosnupp, Raimond Siirak, Karl Säde, Boris Tolhast, Juhan Tõrv, Armand Vatsel.

Ehitusklass: Arnold Heinoja, Endel Kuremaa, Harri Kuusing, Hugo Kihu, Hans Lupp, Georg Matsalu, Bernhard Mäekask, Voldemar Nurmik, August Pallas, Arnold Puur, Arnold Sangast, Apollon Toomingas, Paul Veigel, Kuno Viitra.

Kultuurklass: Ottomar Alas, Elmar Heinsaar, Oskar Krup, Johan Lippert Roland Müürisepp, Lui Ney, Herbert Särev, Leenart Tikerpuu, Karl Toomla, Helmuth Vapris, Alfred Vilba.

Tallinna poeglaste kommertskool

Georg Elbre, Ülo Ella, Martin Kalvik, Venda Kask, Richard Kütt, Erich Laats, Hugo Lehesalu, Valter Multer, Elmar Ots, Holger Pukk, Paul Raud, Alfred Raudsepp, Raimond Rits, August Saaremägi, Seo Sarna, Jaan Tasur, Vambola Ulpus, Edgar Vendelin.

Prantsuse lütseum

Paul Aarne, Ants Heinmann, Stella Kiivet, Edith Kolmpere Ate Kurvits, Vladimir Kusnetsov, Rigarda Laas, Lora Lossman, Tamara Margiste, Raul Merits, Valeeri Paulberg, Linda Ratasepp, Harry Reiner, Hugo Reinvald, Raul Renter, Aino Roos, Silvia Rütman, Irja Tiits, Dinora Tepaks, Dagmar Truuts, Elo Zimmermann, Robert Vaidlo, Heino Viidik.

Keskkoolide lõpuklassides on koolilõpetajate nimekirjas järgmised noored:

5. realkool

Endel Aitsam, Gneumar Ausaar, Hans Esko, Erich Anson, Albert Jaansoo, Viktor Kaarik, Lembit Kaasik, Aleksander Kabur, Raul Kaste, Alfred Kalberg, Gunnar Keermaa, Harald Konsap, Sven Kokk, Paul Kiviselja, Karl Laiandi, Benjamin Liivak, Rasmus Lipping, Harry Lurich, Arved Mathiesen, Bernhard Matvei, Eino Männisto, Lembit Ney, Otto Pool, Enno Põld, Erich Rande, Arnold Reinsalu, Arved Sepa, Edvin Sommer, Georg Tepp, Raimond Turja, Eduard Vaikla, Ülo Vastopää, Uno Viisimaa, Meinhard Virt.

7. progümnaasium

Hugo Erinurm, Helmut Haug, Harry Hiis, Aleksander Johanson, Vello Järvisto, Kaljo Kaal, Lembit Kald, Kalju Kerme, Karl Kiisler, Ülo Kiss, Renaldi Krossman, Alon Laikask, Heino Merissoo, Heino Miil, Jüri Maticsen, Uno Mändla, Arno Niemineu, Hillar Peterson, Elmo Piil, Georg Reinaste, Hugo Rooman, Helmut Rütmik, Endel Saks, Lembit Sarapik, Endel Tamman, Harald Tuuling, Ülo Vendelin, Harry Viljamaa.

3. progümnaasium

Ines Byström, Silvia Eespere, Juta Haas, Aino Kask, Hilda Kauber, Maimu Kull, Lia Kuusk, Ester Kändler, Kiira Laasber, Velli Lemmist, Merilaid Lepp, Salme Lepp, Maimu Liivand, Annemari Luik, Regina Lüdig, Dolly Millendi, Pilvi Mälter, Virve Nurmberg, Hilda Pihlap, Helmi Pikkov, Endla Päss, Marge Raidaru, Silva Rosenberg, Koidu Sellberg, Tarsina Sütiste, Ilse Thoren, Helga Teder, Maida Tieth, Meeta Tuisk, Lore Tulp, Saima Univer, Salme Vahtra, Karin Kullerkann, Ingeborg Kullerkann.

3. realkool

Stella Helder, Astrid Ihla, Meida Jõelaid, Miralda Jõeste, Juta Kaidla, Laine Kalde, Ellen Koik, Virve Krüger, Agnes Laaman, Ilme Ladvas, Elfi Lehesalu, Vilma Liivik, Astrid Luik, Erika Nõlvand, Asta Puuder, Maimre Rajapuu, Leida Rammo, Leida Randsalu, Erka Ratas, Linda Reisman, Maimu Rett, Marta Rimmiste, Valve Streff, Asta Suurkask, Helve Tamvelius, Lia Tarmo, Elvi Telvik, Antonina Tinn, Õilme Uustalu, Laine Valdas, Leontine Valtner, Ruth Veimre, Eeva Aasma, Evi Jalakas, Asta Juurik, Aino Jõeäär, Leida Kald, Ella Kase, Vaike Kivikangur, Lilli Klaamas, Senta Kvitla, Silvia Koppel, Armande Luik, Asta Kuusik, Maie Kütt, Ingrid Martinson, Agnes Murumäe, Ella Niin, Maimu Oman, Selma Omer, Astrid Paat, Vaike Pooga, Vaike Pärisev, Miranda Saarnak, Susanne Rumm, Valve Soopere, Silvia Paimre, Eve Tammsaar, Heljo Vaino, Helga Vebel, Leida Viljasaar, Agnes Vokka, Ilona Osol, Elvi Nurmepuu.

Gustaf Adolfi progümnaasium

Hans Adila, Franz-Gunnar Arm, Erik-Vello Arras, Ago Brude, Gunnar Eemann, Felix Erik, Gunnar Griin, Georg Helk, Harry Põlluaas, Gunnar Kaarend, Hillar Kahu, Leopold Kalju, Ülo Kauniste, Ülo Kiigemägi, Sulev Kiin, Fred Kogel, Heldur-Elgas Kurvits, Vladimir Kuusik, Erich Kõlar, Lembit Käärma, Viktor Köögardal, Endel Laansalu, Jaak Laarman, Ilmar Leitmäe, Erich Meindorf, Neeme Mere, Alvar Möldre, Hubert Otsing, Uno Peterson, Felix-Johannes Piirand, Haljand Pingas, Uno Plaks, Feliks Randel, Lembit Raudmäe, Oskar Rips, Georg Saar, Heino Sildam, Enno Sõrmus, Kuno Tomasson, Valdur Tulnola, Raoul Tõnov, Reljo Utuste, Lembit Väli, Olev Õunapuu, Verner Õunapuu.

Gustaf Adolfi realkool

Ants Agu, Arnold-Johannes Allikmäe, Edgar Aruküla, Sven-Erich Aulik, Endel Eik, Heinrich Ester, Viktor Grünberg, Georg Gustavson, Valentin-Ferdinand Holster, Udo Jakov, Raimund Keldosild, Edgar Keskküla, Heino Meerits, Leonid Paraašin, Heino Pihlamäe, Raimund-Johannes Pilemann, Herbert Poka, Endel Poom, Kalju Põhjakas, Arved Raudkivi, Helmut Rekk, Ervin Saar, Harald-Elmar Sammsalu, Aleksander-Friedrich Seepa, Ülo Sild, Villem Tamm, Arnold Tamjärv, Dieter Trossin, Valentin Villemsoo, Valter Väli, Viktor Väli, Erich-Richard Õhr.

2. realkool

Valentin Elviku, Heiki Aravee, Ilmar Heinsoo, Villiam Herodes, Kalju Hollas, Heino Kalev, Elmar Kesa, Edgar Kivisalu, Artvig Kivissoo, Johannes Kook, Evald Koppel, Alvin Kulderknup, Ants Lilleaas, Helmut Lomper, Arnold Maasikamäe, Heino Mikiver, Henno Moosel, Lembit Neidre, Johannes Ojasoo, Valdeko Pedajas, Herbert Peekman, Endel Pihlakas, Harry Piir, Erich Prunn, Heino Rahula, Hugo Rausberg, Harry Remmelt, Ülo Samlan, Lembit Sepik, Otto Teesalu, Paul Urm, Erich Vaino, Peeter Veltmann, Arnold Ventsel.

5. progümnaasium

Elvine Anton, Vivian Baakmann, Ursula Birkenberg, Hans Böhrnsen, Klara Deutsch, Heino Dresen, Kuno Freiberg, Kurt Haack, Harald Jaanisoo, Juta Jürgens, Gladys Kaus, Pieter Kemp, Ellen Kokser, Paul Kull, Sven Kuuse, Tamara Köhler, Udo Lauri, Oda Limberg, Rea Limberg, Lembit Loorpärg, Andreas Meyer, Ingrid Mosin, Michail Nemirovitš, Aleksander Otsa, Felix Peltzer, Brigitta Pflug, Laine Prikk, Harry Raidma, Oskar Raidma, Harry Pruberg, Napoleon Rupert, Ülo Tamsaar, Sven Teiman, Gunnar Põld, Leopold Toonverk, Väino Triip, Arnold Tuulemäe, Nikolai Vahtma, Ines Voog.

Tallinna erakolledži progümnaasium

Laine Ala, Astrid Astrem, Aino Bauman, Maimu Blumberg, Leida Bürger, Virginia Dovkant, Vive Devid, Lilian Eeck, Helgi Ehrlich, Maimu Hoffmann, Margarete-Helga Holberg, Ella-Leonilla Johanson, Silvia Juurmann, Ingeborg Jürgenson, Medea Jürgens, Vilma Kerdi, Salme Kook, Aino Kop, Heljo-Liilia Kärmann, Esta Laanberg, Ester Lindström, Holla Liivand, Helga Mankin, Alice Otman, Ines-Juta Paju, Hermilde Paulus, Rita Piigert, Lilli Poola, Vilma Põlm, Ludmilla Rauduits, Eleonore Steinberg, Leelo Taumi, Lydia Temant, Alma Tedre, Erika Tilk, Salme Tomp, Aino Tõnisson, Maret Valk, Ilme Vanaase, Dagmar Veensalu, Vaike Vesberg, Vaike Vildt, Helvi Viilippus.

Tütarlaste kaubanduskeskkool

Silvia Aguraiuja, Eva Ess, Adelma Havi, Ester Järvelaid, Astarde Jürgvee, Ilse Karp, Ellen Kaljust, Elise Kärner, Salme Kütt, Eo Lepp, Deede Luige, Luise Lukk, Lydia Mändver, Asta Mänberg, Ellen Nõmm, Helgi Oja, Linda Orukivi, Selma Pauk, Kunda Perker, Alma Päev, Asta Rääk, Helga Saar, Agnes Salm, Hilda Salme, Selma Sander, Helga Sinisalu, Lia Soosaar, Camilla Tiide, Leida Tomm, Laura Tooma, Maimu Troon, Linda Tutsu, Elli Vaht, Hilja Vain, Laine Varblane, Erika Vilke.

J. Vestholmi progümnaasium

Jüri Ahven, Boris Bruck, Sven Damm, Ilo Ehaste, Roland Hendrikson, Karl Herodes, Sven Ise, Arno Jagonov, Stefan Jervan, Gunnell Kaljot, Egon Kapsi, Päivo Kasekamp, Peeter Kitsnik, Uno Kopvillem, Ilmar Kurina, Hannes Kristenbrun, Max Lasberg, Heldur Limberg, Heino Linkvest, Kalju Mikhein, Rein Nichtig, Raoul Paabo, Harry Parsman, Ilmar Pütsep, Kalju Praks, Hugo Raba, Jaak Reichman, Olev Steinman, Ilmar Soone, Nils B. Sachris, Renald Sallo, Harry Ting, Kaarel Toomara, Valentin Urb, Harry Uuetoa, Guido Vahtrik, Heino Valvur, Uno Veideman, Olaf Vihuri.

Poeglaste kaubanduskeskkool

Rudolf Aasna, Leopold Ehala, Arseni Erastes, Endel Heinmaa Richard Härma, Viktor Jakunin, Harry Jõgisalu, Jüri Kauk, Elmar Kruusement, Edgar Kuusemets, Karl Kuusik, Roland Mikk, Harry Oras, Ralf Ostman, Heino Pihlakas, Vaado Raid, Ülo Randmer, Endel Rannala, Edgar Rannamaa, Roman Simon, Harald Troon, Jaan Viira, Valter Võisileht, Ervin Õunapuu, Väinö Viljarand.

Tütarlaste ärinduskeskkool

Klaara Aguraiuja, Laine Jan, Sigrid Jõesaar, Luise Kalda, Helmi Nurmela, Ella Nõmm, Hermine Rahnel, Susanna Reile, Õilme Roosmets, Lydia Rosin, Ellen Ruut Ester Saarevet, Arsenia Sooper, Leontine Toomemägi.

Poeglaste ärinduskeskkool

Ants Annuk, Heinrich Araks, Endel Almre, Viktor Eviste, Albert Jakobi, Egon Karuks, Kaljo Kolk, Elmar Metsaorg, Arno Rulli, Ülo Samlik, Erich Siirak, Arnold Tomingas, Evald Tibu, Endel Vetka, Lembit Viin.

4. progümnaasium

Valentine Agafonov, Vaike Aru, Virginia Daniltšik, Ilse Eek, Gisela George, Olga Grüntal, Reeta Habicht, Erika Haugas, Evi Hint, Asta Horn, Draga Härm, Asta Jakobson, Asta Jehe, Aino Jürida, Helmi Kabrits, Vaike Karo, Maimo Kesk, Õilme Kulden, Asta Laanoja, Ilme Laigar, Ilmi Luhaäär, Aurelie Mathiesen, Astrid Merem, Hilja Müür Larissa Olmirand, Evi Parmas, Ethel Pinsolar, Evi Prants, Aleksandra Puurfeldt, Viiu Puusepp, Ebba Rammo, Vaike Randla, Lea Regi, Valve Roostalu, Maimu Rummo, Evi Tael, Inna Tago, Ellen Telvik, Hedo Tomson, Evi Vares, Aida Velise, Helju Velleste, Asta Veski, Valeria Voiman, Helvi Voore, Niina Vääter, Neonilla Ümarik.

4. realkool

Õie Aug, Rita Bergert, Leida Hunt, Valve Just, Evi Kariste, Hariette Kerdman, Valda Kinrau, Hilja Kruusiauk, Ilse Kumberg, Helga Laanekõrb, Liia Lahi, Fernanda Lassur, Dagmar Leemet, Ellen Lindmaa, Laine Ludvi, Pilvi Marend, Johanna Meetra, Asta Männik, Hilja Ots, Urve Pau, Linda Press, Selda Puusepp, Ellen Raklas, Irma Rohuste, Hella Rummo, Evi Saarna, Meida Saluste, Astrid Siil, Valve Silm, Helga Sirkel, Tamara Skalberg, Inga Spuhl, Elfriede Tanvald, Juta Teiman, Virve Treiman, Alice Vaakman.

E. Lenderi progümnaasium

Aino Adra, Eva Annus, Natalie Bõstrov, Ira Duchinski, Hedda Eenmaa, Mai Eenpalu, Helga Ende, Aino Erne, Lilian Heinam, Helju Ivari, Harlanda Jõks, Aino Kalep, Vilma Karisma, Ilse Kill, Mai Klausson, Maimu Kristjan, Lydia Kuldma, Anna Laks, Anita Lange, Fernanda Lenk, Heljo Lindpere, Silvi Luik, Elisabeth Lukk, Aino Lutterus, Aino Malmberg, Ebba Matz, Lia Naaris, Dagmar Oestermann, Saima Paabo, Alvine Paris, Ester Raudsepp, Mara Rei, Aino Reintam, Helmi Roo, Linda Rups, Aino Saar, Tiina Samm, Rita Sibul, Ilme Schönberg, Juta Trakman, Gladys Villig, Mirjam Beltšikov, Kaja Blechman, Lydia Bormeister, Lea Bruhlin, Ilse Ehasoo, Rita Gelb, Helma Grünberg, Mara Herzenberg, Erna Kaar, Lilli Kark, Maia Kirk, Evi Kuljus, Inna Külve, Tamara Laaneveski, Maimu Leetmaa, Maia Lutsar, Koidu Martinson, Meeri Mukk, Lydia Ojaste, Elvi Paling, Linda Pihl, Asta Proos, Maimu Rang, Ilmi Reintalu, Vilma Rossman, Helmi Saarman, Raja Šeberstein, Valve Sonberg, Doreen Sõerd, Tea Tavast, Mia Triik, Maimu Urbalu, Astrid Urblepp, Linda Velbre, Violetta Vetemaa, Silvi Volber, Ellen Viks.

7. realkool

Edith Ambrosen Maimu Andersson, Hirlanda Berg, Asta Eskel Asta Hameri, Meta Hanson, Meta Hinrichson, Leida Jürgens, Inge Kivi, Lydia Kopli, Vinifred Koskla, Aino Kreti, Leida Kuusk, Laine Keskküla, Helmeren Kõhelik, Meida Laurik, Hilja Liiman, Ode Nurk, Elga Paavel, Helene Paulson, Erna Prosso, Rita Prümmel, Margarita Puppart, Kulla Puusep, Asta Pärtel, Asta Raamat, Linda Rose, Vaike Ruusaauk, Laine Saaliste, Alla Stamberg, Virve Thomson, Ester Tartu, Aili Tare, Signe Truumeel, Ludmilla Truupäts, Elfriede Tuvikene, Laine Urvan, Hilja Viidas, Õnne Viitra, Lydia Zupsman.

2. progümnaasium

Väino Brambat, Kalju Esko, Verner Heldemaa, Vallo Jeets, Juhan Kohv, Endel Koitlepp, Kaljo Kokk, Olaf Kontkar, Heino Kraba, Raimund Lepp, Aavo Luhari, Ants Martin, Reinhold Martin, Ott Miller, Friedrich Murumets, Ragner Mägi, Voldemar Niinepärg, Endel Pajuste, Hugo Pajuste, Heinrich Puusner, Eugen Raudsepp, Turven Rebane, Arved Ringimäe, Henn Saar, Ants Saulep, Enno Soonurm, Fred Tamm, Ülo Tammeväli, Oleg Tensuda, Lembit Tinn, Bernhard Toomingas, Leo Toomsalu, Harry Tuln, Harry Tutt, Hugo Viisma, Roland Vink, Ülo Vähkjas, Valter Yllö, Verner Yllö.

Tõrvand-Tellmani progümnaasium

Lidia Bertelov, Monica Eller, Voldemar Ensman, Lasar Epstein, Ebba Herm, Rene Hooman, Edith Jänes, Klementi Kamušer, Irene Kask, Laine Kesa, Felicia Koha, Ingrid Kuljus, Heinrich Kuritzkes, Elli Laan, Juta Leesment, Leida Maalo, Ake Matson, Regina Merrsmaa, Heino Muro, Ellen Nuudi, Erika Oissar, Ira Ott, Helmo Pooler, Lilian Reedel, Rene Reinhold, Harry Ryback, Inna Saar, Evi Seppel, Tiina Simsivart, Guido Sisask, Laine Sookraud, Nikolai Suursööt, Linda Tamleht, Paula Tarandi, Lea Trompet, Hain Truuberg, Alla Usvansky, Evi Valm, Maia Vehlman, Laine Viigimäe, Agnessa Vill«.

Riikliku Inglise kolledži progümnaasium

Stella Belinson, Olev Eensalu, Harri Eichhorn, Evi Gildeman, Ilme Hiiop, Alfredo Härma, Aksel Kask, Hilja Kling, Linda Kuusk, Maimu Laarma, Roland Laals, Eha Leinjärv, Astrid Lepa, Alfred Link, Laine Miilo, Bruno Noor, Leho Padrik, Berta Pokk, Hella Raag, Gunnar Saame, Ester Sieberg, Hans Uibopuu, Roland Vasko, Helga Vint, Selma Aron, Agnes Elvelt, Hilda Haidak, Eduard Ivanov, Heljut Kapral, Astra Karelson, Johannes Kaš, Harri Kiisk, Paul Krüger, Evi Laaniste, Ernst Lilleorg, Einar Lippe, Lembit Marvits, Ottomar Metsma, Lia Palm, Eugen Palts, Asta Pork, Mary Põld, Volf Rahnel, Hildegard Remi, Laine Tasuja, Roland Toome, Linda Toomi, Eduard Valting, Osvald Vares.

Prantsuse lütseumi progümnaasium

Herman Avald, Laine Freymuth, Paul Jakobson, Ellen Jannau, Õie Jantra, Uku Kalju, Asta Kallas, Olev Kaunismaa, Vera Kivik, Marga Klau, Ela Kogerman, Vilma Kottilainen, Eugen Kramer, Dagmar Kuldeva, Aleksandra Kaspert, Koidu Lassmann, Orm Laurits, Endel Leppik, Ingrid Liin, Laine Liivrand, Maimu Martins, Siegfried Mathiesen, Eino Moorma, Õie Nurk, Paul Ora, Heljo Paan, Mai Prisko, Daisy Raiend, Irina Reintam, Kulla Refeldt, Harald Rist, Vaike Saar, Ragna Sauman, Hillar Taemets, Harda Tamdal, Helga Telve, Aino-Elisabeth Tuldeva, Ilmar Ussisoo, Evald Vaader, Sulev Valge, Harald Velner, Nordon Õunapuu.

Laps kui majandusl

(Algus 2. lhk.)

N.-Venes on Leningradis orto-foneetiline instituut, millel on kaks osakonda:

1) teaduslik, kus teostatakse teaduslikke uurimusi, mida kutsuvad esile puuduliku kuulmisega ja kõnelushäireliste laste probleemid, ja

2) õppeosakond, kuhu kuuluvad mitmesugused nimetatud probleemidega seoses olevad erikoolid ja -klassid.

Umbes 1926. a. asutati Shotimaal Glasgow' ülikooli juure kasvatusklinik. Kliiniku juhatusse kuuluvad:

1) arst, kes uurib lapse füüsilist seisundit;

2) psühholoog, kes uurib lapse psüühilist seisundit, ja

3) psühhiaater, kes uurib lapse vaimset arengut.

Ka Glasgow' linnaomavalitsusel on haridusosakonna juures oma kasvatusklinik, millel on neli sektsiooni. Kasvatusklinik ju[illegible] s kontaktis koolidega, ja kahel päeval nädalas ta külastab koole, et saada õpetajalt andmeid ravitavate laste kohta.

Itaalias näiteks oleks võimatu, et inimese psüühiline defekt avastatakse alles siis, kui riik ja omavalitsus on tema kasvatamisse juba investeerinud teatud kapitali ja kui inimene on valinud endale juba kutse ja on end juba sellele kutsealale ette valmistanud. Juhtida tähelepanu selle'e, kuidas see avastamine mõjus näiteks ülikooli lõpetanud A-sse ja B-sse psüühilisel, oleks siinkohal tarbetu, sest inimesest kui olendist, kes omab hinge, ei hoolita meil palju. Tuleb pidada silmas ainult rahvamajanduslikku kahju. Oletame, et sama kapital mahutati mitte juhtumisse A ja juhtumisse B, vaid mõne silla, maja jne. ehitamisse. Maja osutus aga elamiskõlbmatuks, sild varises kokku: võetakse vastutusele ehitajad, nõutakse kahjutasu — ehitajaid isegi karistatakse. Kes vastutab meil, et nurjub inimelusid neist endist mitteolenevail põhjusil?

Nagu näeme mujal riiges püütakse vältida inimelu nurjumist mitte ainult majandusliku väärtuse mõttes, sest näiteks kõnelusravikursusi korraldati lastele Saksamaal juba XIX sajandil. Laps, kes mõningail põhjusil on sattunud õppimisraskustesse, võetakse mitmekülgsele ning hoolsale vaatlusele enne, kui temalt nõutakse töötulemusi või kui tema kohta langetatakse tema eluteed kujundav otsus.

Me investeerime oma lastesse suuri summasid, aga ei hoolitse selle eest, et meie lapsed saaksid kujuneda kasulikeks ühiskonnaliikmeiks. Kui mõnikord kerkibki päevakorda valus küsimus, kuidas ratsionaalselt abistada lapsi, kes mõningail põhjusil on kõrvale kalkadunud normaalsest arengust, siis kuuled vastavaist asutusist lakoonilist vastust: **pole raha!**

Kui aga vaatleme neid summasid, mis riik ja omavalitsus maksavad juure „istujaile", või mis riik ja omavalitsus kulutavad noorile hoolealuseile, kes, kui neid oleks õigel ajal juhitud raviasutuste kaudu õigele teele, oleksid olnud suutelised ise end ülal pidama, siis ilmneb, et raha meilgi leiduks, kui tahaksime oma laste kasvatamist teostada ratsionaalselt.

Kogemused näitavad, et Tallinna linna kõnelusravipunktis keskmiselt kõnelushäirelisekogeleva lapse tervistamine läheb maksma: à kr. 1,— × 60 (harjutustundi) = kr. 60,— (harjutustunni tasu à kr. 0,70, linna juurdemaks à kr. 0,30). Tervistumine oleneb: haiguse laadist, patsiendi vanusest, tema tahtest ja harjutusile suhtumisest, patsiendi koduse kasvatuse ümberkorraldamisest ja kooli kaasabist.

2124 kõnelushäirelise (oletame, et nad kõik on kogelejad) ravimine oleks linnaomavalitsusele kokku keskmiselt:

Kr. 60,— × 2124 = kr. 127 440.—. Sama 2124 õpilase „istumisele" riik ja omavalitsus maksis juure kr. 66.— × 2124 = kr. 140.184.—, kui oletame, et nad samas klassis „istusid" üks aasta, ja kui oletame, et algkoolis õppimise kestes nad „istusid" ainult ühes klassis.

Kas poleks ratsionaalsem kulutada vähemad summad lapse õigeaegsele ravimisele kui investeerida suuremad summad sunnivisil „istujaisse""?

Tegelikult polekski vaja otsida uusi rahaallikaid, vaid peaks toimuma ainult summade ratsionaalne ümberpaigutamine.

VI

Ratsionaalsusest lähtudes meil kõneldakse nüüd kutsenõustamise ratsionaliseerimisest, et „õige mees satuks õigele kohale".

Alla kriipsutada tuleb M. Kuldkepi väitele, et „... leidub väga harva inimesi, kes ei ole kõlblikud millekski ja peavad jääma ühiskonnale koormaks. Kuid igaüks tuleb juhtida temale sobivaimale tegevusele, et ta enese ja kogu ühiskonna heaolu saavutaks suuremat jõudlust." (M. Kuldkepp: Kutsenõustumisest Eestis. Konjunktuur 62/63, 1940).

Inimese tööjõuks arendamisel on kolm etappi: 1) kodune kasvatus (kodu), 2) üldharidus + koduse kasvatuse süvendamine, kui see on olnud hea, parandada püüdmine, kui see on olnud halb (kool), ja 3) kutsealale ettevalmistumine.

Inimese majanduslikuks väärtuseks kujunemisel need kolm etappi on s

Teater . Muusika

Bass Fr. Jürgenson kodumaal

Pärast kaheksa-aastast kodumaalt eemalolekut saabus Eestisse bassilaulja Friedrich Jürgenson, kelle viimaseks esinemispaigaks oli olnud Stokholm.

Fr. J. sündis Odessas ja opteerus a. 1926 Eestisse. Siin ta tegeles alguses maalikunstnikuna, et siis üle minna laulukunstile. Oma debüüdiks ta laulis kümme aastat tagasi „Vanemuises" Mefistot. 1930. a. sügisel ta sõitis Berliini, et end laulu alal täiendada, ja sealt Palestiinasse. Siin ta esines Tel-Avivis ja Haifas avalike kontsertidega ringhäälingus, ühtlasi end täiendades laulu alal ja töötades „Habima" teatri juures dekoraatorina. Oma õpingud laulu alal J. lõpetas Itaalias maestro E. Piccoli juures, kelle õpilaste hulka kuulub ka Tito Schipa.

Eelmise aasta sügisel tuli J. lühikeseks ajaks Eestisse, kust ta varsti siirdus Stokholmi. Siin tal oli rida kontserte. Neid kontserte oleks olnud veelgi enam — üks neist kuninglikus lossis —, kui sõda poleks segavalt vahele astunud. Stokholmis J. tutvus huvitava lauluõpetajaga prof. Angeliniga (krahv Šeremetjev), kelle 16-aastane tütar Tatjana on tuntud kogu Rootsis, kuna ta „Lumivalgekese ja seitsme põilpoisi" rootsikeelses versioonis laulis Lumivalgekese osa. Muide, see noor daam on juba neli aastat tagasi, tähendab 12-aastasena, Londoni Covent Gardeni ooperis esinenud Gildana „Rigolettost".

Fr. Jürgenson on ka rootsi lehtedes kirjutanud eesti kunstist, heliloojaist, koorilaulust ja muust. Nüüd suhtutakse Rootsis Eestisse jälle hästi. Alles mõni kuu tagasi ei olnud see nii. Stokholm jätvat sõjaleeri mulje. Tallinn tundub sellega võrreldes mingi õndsate saarena — lõpetas härra Jürgenson oma jutuajamise.

Muide, varsti Fr. Jürgenson esineb riigi ringhäälingus, kuna sügiseks on ette nähtud külaskäiguetendus „Estonias" („Rigoletto") ja rida kontserte, mis loodetavasti jatkuvad ka Riias ja Kaunases.

„Estonia" teater

Täna, reedel, komöödia „Pesa" läheb juba 20. korda, ja sedapuhku alandatud hindadega. Peaosades: L. Reiman, Reet Aarma, P. Pinna, H. Laur, A. Eskola j. t.

Laupäeval, 25. skp., on Vl. Ančarovi neljandaks külaskäiguetenduseks operett „Kuradiratsur", mille senised etendused on läinud vaid väljamüüdud majadele.

Pühapäeval, 26. skp., on kaks etendust. Päeval kl. 3 on 16. korda ballett „Luikede järv". See on viimne pühapäeva päeval antav etendus, mispärast publikut palutakse rutata pääsmete muretsemisega. Pühapäeva õhtul kell 8 on poola naiskirjaniku Z. Nalkovska põnev ja suure pingega kirjutatud näidend „Tema tagasituleku päev". Hooaja lõpule jõudmise tõttu läheb „Tema tagasituleku päev" viimset korda.

Esmaspäeval, 27. skp., on Dimitri Smirnoffi külaskäiguetenduseks ooper „Maiöö".

E. Draamateatri ringreisid

„Tseesar ja inimene" ja „Lend kuu peale" lähemad etendused toimuvad: laupäeval, 25. skp., Tõrvas, pühap., 26. skp., Põltsamaal, teisipäeval, 28. skp., Paides, kolmap., 29. skp., Türil.

„Näitleja" ringreisietendused on: laup., 25. skp., Vaivaras, pühap., 26. skp., Erra-Liival, esmasp., 27. skp., Narvas, teisip., 28. skp., Jõhvis.

Töölisteater

Täna **„Põrgupõhja uus Vanapagan"** 7. korda.

Kuna seni kõik „Põrgupõhja uue Vanapagana" etendused on läinud ammu enne etendust väljamüüdud majadele, on soovitav pääsmed muretseda aegsasti eelmüügilt.

Laupäeval **„Ministeerium on solvunud"** 13. korda.

Pühapäeval **„Põrgupõhja uus Vanapagan"** 8. korda.

Esmaspäeval **„Rätsepad Sillamatsil"** üldhindadega.

Kohalikke teateid

Väikelaste jaoks peaks olema mängumurusid

Lugejate ringidest juhitakse tähelepanu sellele, et Tallinnas leidub küll palju iluplatse ja puiesteid ,aga ei ole mängumurusid kuni 5 aasta vanustele väikelastele. Lapsukesed on sunnitud mängima lausa tolmus, sest puiesteed on kaetud lahtise liivaga ja murule ei tohi astuda isegi mudilaste jalakesed.

Kuna laste eneste ja vanemate jalad keerutavad üles tolmu, siis on lapsukesed pärast jalutuskäiku puiesteel üleni tolmunud. Vanemad arvavad, et

Toompea tiigi ääre, Vismari pargis ja mujal, kus see on võimalik, võiks piirata väikesi muruplatsikesi väikelastele. Ega nemad oma jalakestega muru ära tallata ei suuda. Ja kui vanemad hoolitsevad selle eest, et mängumrule ei veeta prügi ega prahti, siis ei kaota murupind oma värskusest midagi. Lapsukesed oleksid tervishoiu mõttes paljugi võitnud.

Korraldatakse algkoolilõpetajatepäev

Õppetöö koolides lõpeb täna ja õpilaspere läheb suvevaheaega pidama. Tallinna linnavalitsus korraldab koolitöö lõpu puhul 26. mail „Estonia" kontsertsaalis algkoolilõpetajate päeva, mis algab kell 12. Päeval esinevad kõnedega haridusminister P. Kogerman ja ülemlinnapea kindral A. Tõnisson. Avasõna ütleb linnakoolivalitsuse juhataja J. Kents ja lõppsõna koolide inspektor A. Kuks.

Muusikalises osas esinevad algkoolide ühendatud orkestrid ja laulukoorid, peale selle sooloettekandeid kooliõpilasilt.

Eesti Kennelklubi koertenäitus

Laiemate hulkade huvi äratamiseks tõukoerte vastu on Kennelklubi korraldanud koertenäitusi ja jahikoerte maastikuvõistlusi. Järjekordne näitus leiab aset 25. ja 26. mail Tallinnas, Kopli t. 2.

Koerte hindajaiks on asjatundjaist koosnev komisjon.

Auhindade muretsemisel on Eesti Kennelklubi toetanud põllutööministeerium, sotsiaalministeerium, Tallinna jahiseltsid ja üks eraisik.

Raamatukogunduse kursus

Haridusministeeriumi ülesandel korraldab Eesti Raamatukoguhoidjate Ühing Tallinnas 10.—22. juunini kursuse raamatukoguhoidjaile. Kursus on küll mõeldud peamiselt I järgu raamatukogujuhataja kutse taotlejaile, kuid töö on nii korraldatud, et ka II järgu kutse taotlejad võivad sellest osa võtta. Kursus on üleriigiline ja osavõtt on kõigile võimaldatud, kui ruum lubab. Lektoritena esinevad: J. Vellerind, Joh. Aavik, A. Kurvits, A. Leinjärv, F. Puksoo, M. Meiusi, A. Sibul ja M. Jürma. Katsed kutse omandamiseks toimuvad soovijaile kahel viimasel päeval. Kursus algab 10. juunil kell ½9 II gümanaasiumi ruumes, Vabaduse puiestee 2. Ülesandmisi kursusele ja eksamitele võtab vastu A. Sibul, Tallinna keskraamatukogus.

Hindadetõstmine majandusministeeriumi teadmata

Tallinna 2. jaoskonnakohtus oli eile arutusel saapakaupmees Harik Grinstani protsess. Teda süüdistati selles, et ta oli tõstnud hindu, kuid ei olnud sellest teatanud majandusministeeriumile.

Jaoskonnakohtunik karistas Grinstani sajakroonilise rahatrahviga või mittemaksmisel ühekuise arestiga.

Analoogiline protsess oli ka ärimees Samuel Katzil.

Ka teda karistati sajakroonise trahviga või mittemaksmisel ühekuise arestiga.

MÕNE REAGA

Tallinna 1. õhtualgkooli vilistlaskogu korraldab reedel, 24. mail, kl. 20 oma ruumes, Niguliste t. 13, õhtualgkooli lõpetajate õhtu ettekannete ja tantsuga. Palutakse kõiki vilistlasi ja kooli lõpetajaid õhtust osa võtta.

Film suvituskohtadest

Tallinna esietenduskinodes jookseb 24.—31. maini Eesti Kultuurfilmi nädalakroonika nr. 103 üldpealkirjaga „Eesti suvituskohti": Pärnu, Kuressaare, Elva ja Narva-Jõesuu.

Perekonnaseisuteateid

Abiellumissooviavaldusi. Tall. Jaani kog. reg.: Tõnu Tensan ja Amanda-Marie Görmann.

Tall. Kaarli kog. reg.: Sigurd Allas ja Evi Takel.

Kose ev.-lut. kog. reg.: Rudolf Nokkur ja Laine Vägev.

Tartu linna perekonnaseisuametis reg.: Arnold Annus ja Iida-Johanna Sillakivi.

Abiellumisi. Tall. linna perekonnaseisuametis reg.: Bronislav Bilmin (end. Poola riigi kod.) ja Dagmar-Helene-Vilhelmine Transtok; Mihkel Veskimeister ja Ingel Muul; Harald Känd ja Helga Vesterblom.

Sünde. Tall. linna perekonnaseisuametis reg.: Sirje Suits, Aleksander-Evaldi ja Helene-Anette t.; Boris Furštatov, Georgi ja Aleksandra p.; Ivo Hinrikus, Haraldi ja Herta-Melita p.; Helle Talivee, Enno ja Anna t.; Liivi Peips, Peetri ja Salme-Eliise t.; Varje Palm, Bruno ja Rosine t.

Surnud. Tall. linna perekonnaseisuametis reg.: Elga Mäus (ka Mäeusseaid), 26 a. v.; Oskar Meokas, 32 a. v.; Marie-Elisabeth Kreek, neiuna Arras, 60 a. v.; Elisa Suits, neiuna Sommer, 54 a. v.; Evald Taidur, 36 a. v.

Apteekide öövalve

reedel vastu laupäeva:

Suur-Pärnu apteek, Pärnu mnt. 68, tel. 453-21; E. Matsoni apteek, Niguliste tän. nr. 5, tel 436-06; G. H. Jürgensi apteek (end. Thuberg), Pärnu mnt. 31, tel. 459-54; E. Urmi apteek, Sakala tän. nr. 3, tel. 308-55; R. Vallneri apteek, Narva mnt. 24, tel. 304-27.

Arstide öö- ja pühapäevavalve tel. 04.

Nõmmel — Trossini apteek, Apteegi tän. 4; Kivimäe apteek, Pärnu mnt. 245, telef. 523-06.

TÖÖLISTE ELU

Eesti Haigekassade Liit uutes ruumides. Eesti Haigekassade Liidu büroo on üle kolinud Tehnika tänavale nr. 1. Senistesse Haigekassade Liidu ruumesse asuvad kutseühingud.

Puutööliste puhkekodu Kilisale. Tallinna Puutööliste Kutseühing, mis hõlmab endasse peamiselt Lutheri vabriku töölisi, on nüüd oma liikmeskonnale üürinud Kilsal osa ühest sealsest talust, kuhu tahetakse suvehooajal korraldada rida nädalalõpuväljasõite. Ka metallitööliste Kutseühingul on praegu uute kohaste puhkekodu ruumide otsimine käsil.

Riigi Sadamatehaste töölisnõukogu on pöördunud sotsiaalministri poole avaldusega, jätta kinnitamata töötüllide lahendamise komisjoni sundotsus riigi sadamatehaste töötüli asjus ja määrata see arutusele teises koosseisus, kuna selle otsuse tegajärjel reas osakondades ei tule üldse palgatõusu. Ka on lihttööliste palgad võrreldes teiste Tallinna kältiste palkadega jäänud madalateks. Samuti on segane kutsetööliste abiliste mõiste.

NÕMMELT

Kaitseliit korraldab loterii. Laup., 25. ja pühapäeval, 26 mail, korraldab kaitseliidu Nõmme malevkond Mustamäel, loteriiväljakul, oma traditsioonilise suurloterii. Vaatamata erakordsetele aegadele on loteriivõitudeks rikkalikult hinnalisi asju, muuseas 2 raadioaparaati, jalgratas, fotoaparaat j. m. Koguarvult on võite 2500. Külastajaile pakutakse muusikat, tantsuvõimalusi jne.

M. Kask malemeistriks. Nõmme ÜENÜ malemeistervõistlused on jõudnud lõpule, kuna mängida on veel vaid mõned katkestatud partiid. Meistriks tuli Mart Kask, kes saavutas meistritiitli 6,5 punktiga. Eelviimases ja viimases voorus politsei malemeister A. Helisalu sai kahe üllatuskaotuse osaliseks, kaotades oma ametivennale N. Raadikole ja J. Rebasele. Meistrivõistluste seis enne katkestatud partiide mängimist, kus meister on juba selgunud, on järgmine: M. Kask +6,5—1,5, 2. N. Raadiko +6—2, 3. J. Rebane +4—2 (2 pooleli), 4. U. Raadiko +4—3 (1), 5. Martmaa +3,5—2,5 (2), 6. A. Helisalu +3—3 (2).

Endised Paldiski elanikud vabastatakse suvitusmaksust. Nõmme linnavalitsus otsustas volikogule esineda ettepanekuga, et need Paldiski kodanikud, kes oma uueks elukohaks on valinud Nõmme linna, vabastataks suvitusmaksust.

Kolm uut ehitust. Uusi ehitusi kavatsevad püstitada: Andres Sikk, Põllu tän. 88, Johannes Lahemaa, Valdeku 53, ja Felix Sion, Kirsi 20. Peale nende kinnitas linnavalitsus veel Arnold Püvi poolt esitatud projekti juureehituse püstitamiseks Voolu tän. nr. 23.

Kogukonnamaksu võetakse vastu Nõmme linnakassas iga päev kella ½9—2, laupäeval kella ½9—1 ja esmaspäeval ka õhtul kella 5—7. Tallinnas võetakse Nõmme linna kogukonnamaksu vastu Eesti Rahvapangas, Šeeli pangas ja Laenupangas.

Sünnipäevalapsi

Th. Kaarmann 75-aastane

Laupäeval pühitseb 75. sünnipäeva äritegevuse 60 a. juubelit Tallinna vanemaid kaupmehi ja kaupmeeste seltside tegelasi Theodor Kaarmann.

Th. Kaarmann sündis 25. mail 1865. a. Harjumaal Kostivere mõisas aedniku pojana, õppis kaupmehekutset Tallinnas Langebrauni koloniaalkaubamajas. 1891. a. asutas ta oma koloniaaläri ja 1908. a. portselan-, klaas- ja majatarveteäri, kuna mõni aeg tagasi omandas terasasjade kaupluse Georg Meyer Tallinnas ja asutas majandustarvetekaupluse TEKA.

Th. Kaarmann on Tallinna Kaupmeeste Seltsi vanimaid liikmeid.

Sünnipäevalaps-juubilar on üles kasvatanud viis last, kellest kolm poega on isa eeskujul hakanud kaupmeesteks.

Mihkel ja Anna Pärna kuldpulm

Homme pühitseb oma kuldpulma Tartus tuntud abielupaar Mihkel ja Anna Pärn. Mihkel Pärn sündis 1. okt. 1868. a. Vana-Põltsamaa vallas Viljandimaal sepa pojana, kuna tema abikaasa Anna (sünd. Timm) sündis 5. veebruaril 1869. a. Tartus. Mihkel Pärn on õppinud aedniikuks ja töötanud sel alal Tudulinna, Raadi, Ülenurme jne. mõisades, kuni ta hiljem asus tegevusse kaupmehena Tartu, kus ta oli muuhulgas 28 a. riideäri omanikuks Söögiturul. Mihkel Pärn on elavalt ja juhtivalt võtnud osa seltskondlikust tegevusest. Samuti on tema abikaasa aktiivselt tegev kohalikes naisorganisatsioones.

Karu murdis lamba

Karu, kes tuli talvel üle merejää Saaremaale ja nüüd seal ringi kolab, murdis Pihtla valla Kaali-Salawere külas karjamaal taluniku Mihkel Rahniku lamba. Samas ümbruses on karu külastanud ka talude õuesid.

Kihnlaste kivilaevastik Pärnus

Neljapäevaks saabus Kihnu saarelt Pärnu 12 kihnlaste kivilaeva, mis suvituslinna tõid kruusa ja kivisid, peamiselt ehitusmaterjalideks. Laevad asetsevad Pärnu sadamas peagu kõik veel täislaadungis, kuna sõja tõttu on ehitustegevuses praegu märgata teatavat seisakut, mistõttu nõudmine ka kihnlaste kaubale on väike. Ka kivide ja kruusa eest tahavad kihnlased tänavu võrreldes möödunud aastaga kõrgemat hinda.

Virtsu sadamasild ümberehitamisele

Veeteede talitus teatas Saare maavalitsusele, et juunikuu algul kavatsetakse alata Virtsu sadamasilla ümberehitamisega. Seetõttu tekib seal aga raskusi kaubaveoga, kuna vaguneid ei saa viia sillale laeva juure, mispärast veeteede talitus soovib, et silla ümberehituse ajal Saaremaa kaubavedu toimus sadamate kaudu.

Siseriigist

Harjumaalt

Harju maavalitsusel 20.559,83 kr. ülejääki. Neljapäeval peetud Harju maavalitsuse koosolekul võeti vastu maavalitsuse 1939./40. majandusaasta aruanne. Aasta jooksul oli maavalitsusel tulusid 444,636,18 kr. ja kulusid 424.076,35 kr., seega ülejääki 20.559,83 kr.

Valda rahvamaja võrgust väljas. Haridusministeeriumis on kinnitatud hiljutise Harju maavolikogu otsus, millega Valda rahvamaja kustutati rahvamajade võrgust. Ühtlasi tehti Harjumaa koolivalitsusele ülesandeks selgitada ja kaaluda Valda ringkonda uue rahvamaja soetamise või asettältva rahvamaja võrku võtmise küsimust.

Tartust

Suurim Tartu majaomanike selts 20-aastane. Tartu Eesti Majaomanike Selts tähistab pühapäeval oma 20. aastapäeva. Sel puhul peetakse „Vanemuise" kontsertsaalis kell 6 p. l. päevakohane aktus ja pidu. Seltsi liikmete perre kuulub praegu 903 majaomanikku üle linna. Seltsi esimeheks on 1930. aastast kuni tänaseni linnavolinik Peeter Panksepp, kuna abiesimeheks on linnavolinik Voldemar Annok.

Tartu skautide maleva 20. aastapäeva puhul anti Eesti skautide maleva vanema käskkirjaga mitmele skaudisõbrale ja -juhile ülendusi ning aumärke.

Pärnust

Öngesportlased ehitavad maja talgute korras. Spordiselts „Kalevi" kalastusklubi poolt ehitatakse Audrusse praegu öngitsejate maja, mis tuleb Kirbu jõe kaldale. Maja võivad suvehooajal ööbimiskohana kasutada ka turistid. Maja lõplikuks väljaehitamiseks korraldatakse eeloleval pühapäeval klubi liikmeile ehitustööde talgud.

Uus pangamaja suveks katuse alla. E. Panga Pärnu osakonna uue hoone ehitustööd südalinnas, „Endla" teatrimaja vastas, arenevad jõudsalt. Suveks loodetakse maja viia juba katuse alla. Maja valmib lõplikult aga vahest 1941. a. lõpuks.

Rahvaülikool suvevaheajale. Õppetegevus Pärnu rahvaülikooli kursustel lõpeb lähemal ajal. Osavõtt kursustest oli õppeaasta teisel poolel tagasihoidlikum kui esimesel poolel.

Linn sai koolimaja krundist 10.000 kr. Linnavalitsus müüs avalikul enampakkumisel end. Räägu koolimaja krundi, mis asetseb Sauga vallas. Maatükk müüdi 10.420 krooni eest Sauga valla elanikule Udikasele.

Pärnumaalt

Uueks maanõunikuks valiti A. Ilmjärv. Neljapäeval Pärnumaa valla- ja linnavanemate täiskogu koosolekul valiti uueks maanõunikuks — valla- ja linnavanemate esindajaks maavalitsusse — Paikuse vallavanem Arne Ilmjärv. Uueks maavolinikuks valiti Are vallavanem Jaan Juuriksoo.

Vändra seltsimaja laiendamisele. Teedeministeerium kinnitas Vändra tuletõrjeühingu seltsimaja juureehituse projekti. Ehitustöödega, mille läbi seltsimaja tunduvalt avardub, alustatakse neil päevil ning need viiakse lõpule sügiseks.

Saaremaalt

Purjekateehitus Saaremaa laevatehases algas jälle. Saaremaa laevatehases Papisaares, kus purjekaehitus möödunud sügisel erakordse aja tõttu katkestati, algas see nüüd uuesti. Praegu on seal ehitamisel Kuressaare merekooli direktor kapt. J. Teäril suurem purjekas. Tööd lelab Saaremaa laevatehases umbes 50 laevaehitustöölist.

Valgast

Asutamisel laste päevakodu. Valga Lastekaitseühing on pöördunud sihtasutus „Eesti Lastekaitse" poole, et vilmane annaks toetust laste päevakodu avamiseks Valka, kuna päevakodu järele on Valgas tarvidus.

Valga maavolikogu kokku 8. juunil. Valga maavolikogu järjekordne koosolek peetakse 8. juunil. Tähtsalmana on volikogu päevakorras maavalitsuse mööd. majandusaasta aruanne, Nagu aruandest nähtub, on maavalitsusel mööd. aastal olnud tulusid 170.000 kr. ja kulusid 168.000 kr. Nii on aruanne lõppenud ligi 2000-kroonise ülejäägiga.

Raadio nädala-kava

Reede, 24. mai.

7.00 Äratusmäng. Võimlemine, algajatele. 7.20 Õige aeg. Ilmateade. Päevauudised. 7.30 Hommikukontsert (Hpl.). 8.15 Tallinn ja Türi: Turuteade. Heliplaate. Tartu: Heliplaate. 8.30 Hommikupalvus — õp. L. Raudkepp. (Jaani kirikust). 17.45 Teated ja reklaam. 18.00 Muusikalisi seebimulle. (Hpl.). Tartu (—18.20): Venekeelne teadetesaade. 18.30 Kirjakast ja pähklikott. (Lastele). 19.00 Külalissolist Ungarist. Viiulikunstnik Lydia Barabas. 19.30 Pärnu ja Narva-Jõesuu kuurortide juhte usutlemas. (Turismi Keskkorralduse saade). 19.40 Ülevaade sõjarindeilt. 19.55 Segakoori-kontsert. Estonia Muusika Osakonna segakoor, juh. Verner Nerep, ja Aarne Viisimaa (tenor, hpl.). 20.30 Päeva märkmik. 20.35 Eilsest tänaseni. 20.40 Päevauudised. 21.00 Õige aeg. Teated. 21.10 Glucki helitöid. (Hpl.). 21.30 Kala püüab tarvitajat. Helimärkmeid Läti kalandusest — Paul Viiding ja Agu Kask. 22.00 Õhtukontsert. RR orkester, juht. prof. Alceo Galliera. 22.50 Õige aeg. Päevauudised ja sporditeated. 23.05 Türi: Päevauudised inglise ja saksa keeles. Nõmme KLS. 15.00 Orkestrimuusikat. 15.30 Soliste mitmelt alalt. 16.00 Heliplaate ja teateid.

Laupäev, 25. mai.

7.00 Äratusmäng. Võimlemine, edasijõudnutele. 7.20 Õige aeg. Ilmateade. Päevauudised. 7.30 Hommikukontsert. (Hpl.). 8.15 Perenaistele. 8.20 Turuteated. 8.30 Hommikupalvus — õp. A. Soomre. (Jaani kirikust). 17.45 Teated ja reklaam. 18.00 Väljasõit rohelisse. (Hpl.). 18.30 Hiiu noori külastamas. Matkapilte ja hiiu noorte laulu. Koostanud Valter Horm. (Noortele). 19.00 Laule sõduritest ja sõduritelt. (Hpl.). 19.20 Kuidas töötas A. H. Tammsaare — Bernhard Linde. 19.40 Nädala ringvaade. (Hpl.). Tuletagem meele, mis muusikapalad need on, mida me mängime lõppeva nädala saatekavast! 20.30 Päeva märkmik. 20.35 Eilsest tänaseni. 20.40 Päevauudised. 21.00 Õige aeg. Teated. 21.10 Saatekava-vestlus. 21.20 Tants laupäeva-õhtuks. Vana tantsumuusika. (Hpl.). 22.05 Nädalalõpukontsert. RR orkester, juh. O. Roots. 22.50 Õige aeg. Päevauudised ja sporditeated. 23.05—24.00 Tantsiv nädalalõpp. John Pori orkester. Türi: Päevauudised inglise ja saksa keeles. Nõmme KLS.: 15.00 „Seda ja teist". 15.30 Tantsumuusikat. 16.00 Heliplaate ja teateid.

Pühapäeval, 26. mail.

7.00 Äratusmäng (hpl). 7.20 Põllumeestesaade: 1. Eestimaa, mu isamaa — puhkpilliorkester. 2. Kuidas korraldada suvist piima hoidmist — põllutöökoja piimanduskonsulent mag. agr. Kristjan Joost. 3. Vanaisa polka — bajaaniorkester. 4. Hoolitsemistöid köögiviljaning marjaaias — põllutöökoja aianduskonsulent agr. Erich Vellenurm. 5. Weterling: Hele täht. Rõõmsad muusikandid. Türnpu: Lahkumine — Tallinna Meestelaulu Seltsi koor. 6. Põllumajanduslik päevaküsimus. 7. Läte: Kuldrannake — puhkpilliorkester. 8. Teated põllumeestele. 8.20 Koraale (hpl.), puhkpillikvartett. 8.40 Õige aeg. Teated. Hommikukontsert (hpl.). 9.40 On maid maailmas tuhandeid. Saade sõnas ja muusikas. Köneleb Paul Viiding. 10.00 Tallinn ja Türi: Jumalateenistus Eesti apostliku õigeusu Issanda-Muutmise peakirikust. Ülempreester M. Uusna ja preester E. Leplk. Tartu: Ooperimuusika (hpl.). 10.30 Tartu: Jumalateenistus ülikooli kirikust. Õp. J. Kimmel. 12.00 Kooliraadio. Algkoolilõpetajate päev. Haridusminister prof. Paul Kogermani sõnavõtt. Koorilaule ja muusikat. 12.30 Quilter: Laste-avamäng (hpl.). 12.40 Nooruse külvipäev. 1. E. Tamm: Avamäng „Kalev ja Linda" — kaitseliidu Tallinna maleva orkester F. Tammari juhatusel. 2. Avasõna — ÜENÜTO esimees dr. V. Johansoo. 3. Ühislaul: E. Võrk „Isamaale". 4. Koorilaule: J. Aavik „Kevadel". E. Aav „Õitse maa ja müha meri" — ÜENÜTO segakoor G. Ernesaksa juhatusel. 5. Peaminister prof. J. Uluotsa kõne. 6. Ühislaul: J. Aaviku „Püha, põline ja üllas". 7. Deklamatsioone: A. Ridala „Külv". E. Hiir: „Ela!". Deklameerib Felix Moor. 8. Koorilaule: A. Vedro „Midrilinnu mäng", J. Jürme „Tere, tibukene", R. Pätsi „Ühte laulu" — ÜENÜTO segakoor. 9. E. Tamm: „Eesti rapsoodia" — kaitseliidu Tallinna maleva orkester. Ülekanne Kadrioru kontsertväljakult. 13.10—14.00 Lõunamuusika (hpl.).

17.45 Teated ja reklaam. 17.00 Türi: „Mõõk ja ader", Eerik Laidsaare kuuldemäng (vene keeles). 18.00 Tallinn ja Tartu: Külaskäik Suppé juure (hpl.). 18.50 Värvitarkadest ja värvinarridest — Voldemar Mettus. 19.10 Uusi laule ja vanu tantse — Artur Rinne (bariton)) ja Uno Elts (akordion). 20.00 Muusika pühapäeva-õhtuks. RR orkester. Juh. P. Nigula. 20.45 Päevauudised. 21.00 Õige aeg. Teated. 21.05 Sind armastan! Põimik Marie Underi, Gustav Suitsu ja Erni Hiire luuletustest ning Peeter Tšaikovski, Franz Schuberti, Ference Liszti, Artur Lemba, de Curtise ja Schmidt-Gentneri muusikast. Koostanud Paul Härm. Kaastegevad: Erika Torger (deklamatsioon) ja Paul Härm (laul ja deklamatsioon). 21.30 Tšaikovski-kontsert (Leningradist). 22.15 Tantsumuusika (hpl.). 22.50 Õige aeg. Päevauudised ja sporditeated. 23.05 Türi: Nädalakroonika prantsuse ja rootsi keeles.

Esmaspäeval, 27. mail.

7.00 Äratusmäng. Võimlemine, algajatele. 7.20 Õige aeg. Ilmateade. Päevauudised. 7.30 Hommikukontsert (hpl.). 8.15 Tallinn ja Türi: Turuteade. Heliplaate. Tartu: Heliplaate. 8.30 Hommikupalvus — ülempreester K. Gustavson (Issanda-Muutmise peakirikust).

17.45 Teated ja reklaam. 18.00 Muusika õhtupoolikuks (hpl.). Tartu (—18.20): Venekeelne teadete-saade. 18.50 Laulupidu Vanemuise kodulinnas — Eduard Õunapuu (Tartust). 19.00 Kuidas pühitseme tänavu Võidupüha — kaitseliidu peastaabi ülem kol. A. Balder. 19.10 Kardoschlauljate esinemine (hpl.). 19.30 Raadiovestlus — RR direktor ins. F. Olbrel. 19.50 Corso-trio mängib. 20.30 Päevamärkmik 20.35 Eilsest tänaseni. 20.40 Päevauudised. 21.00 Õige aeg. Teated. 21.10 Viis minutit tervisele — dr. med. M. Kask (Tartust). 21.15 Klaverisoolosid. Lydia Kass-Anton. 21.40 Türi: Imiku ja väikelapse toitmisest — peasekretär Hilda Ottenson. (Kodumajanduskoja loeng.). Tallinn ja Tartu: Intermetsosid (hpl.). 22.00 RR orkestri kontsert. Juh. P. Nigula. 22.50 Õige aeg. Päevauudised ja sporditeated. 23.05 Türi: Päevauudised inglise ja saksa keeles.

Teisipäeval, 28. mail.

7.00 Äratusmäng. Võimlemine, edasijõudnutele. 7.20 Õige aeg. Ilmateade. Päevauudised. 7.30 Hommikukontsert (hpl.). 8.15 Perenaistele. 8.20 Turuteated. 8.30 Hommikupalvus — õp. G. Klaus (Jaani kirikust).

17.45 Teated ja reklaam. 18.00 New Mayfair-orkester mängib (hpl.). Tartu (—18.20): Venekeelne teadete-saade. 18.30 „Kergejalgne kuningatütar" (I). Fr. R. Kreutzwaldi muinasjutu järele kuuldemänguks seadnud Jaan Leemets. (Lastele.). 19.00 Pizzicato (hpl.). 19.30 Perekond ja laste arv — dr. med. H. Madisson (ETM loeng, Tartust). 19.45 Rahva elatustase — majandusminister Leo Sepp. (Ülekanne Eesti Majandusteadlaste Seltsi koosolekult, kaubandus-tööstuskoja saalist.). 20.40 Päevaudised. 21.00 Õige aeg. Teated. 21.10 Norra muusika (hpl.). 21.40 Kevadistest uudisraamatutest (Tartust). 22.00 Õhtukontsert RR orkeser. Juh. P. Nigula. 22.50 Õige aeg. Päevauudised ja sporditeated. 23.05 Türi: Päevauudised inglise ja saksa keeles. Esperantokeelne nädalakroonika.

Kesknädalal, 29. mail.

7.00 Äratusmäng. Võimlemine, algajatele. 7.20 Õige aeg. Ilmateade. Päevauudised. 7.30 Hommikukontsert (hpl.). 8.15 Tallinn ja Türi: Turuteade. Heliplaate. Tartu: Heliplaate. 8.30 Hommikupalvus — praost H. Kubu (Jaani kirikust).

17.45 Teated ja reklaam. 18.00 Tallinn ja Türi: Prantsuse keel — mag. K. Kann. Tartu: Venekeelne saade. 18.30 Mehhiko päikese all (hpl.). 18.55 Rubens — jõu ja rõõmu ülistaja. Kuulsa flaami maalija 300 a. surmapäeva puhul — Hanno Kompus. 19.15 Laule Itaalia ooperitest. Vootele Veikat (bariton). 19.35 Matkad Põhjarannikule — Jakob Kents. 19.45 Välispoliitiline vestlus — toimetaja Artur Grönberg. 20.00 Mängutoosid helisevad (hpl.). 20.30 Päevamärkmik. 20.35 Eilsest tänaseni. 20.40 Päevauudised. 21.00 Õige aeg. Teated. 21.10 Lõbus Kletsch (hpl.). 21.25 Türi: Põllumajanduslikud teated. 21.35 Türi: Oraste äestamisest — põllutöökoja taimekasvatuse-nõunik agr. Richard Leetoja. 21.25 Tallinn ja Tartu: Prantsuse disööse (hpl.). 21.50 Lapsed ja töö vabas õhus — Õilme Ploompuu. (Lastevanematele.). 22.05 Beethoveni sümfooniate-sari. (V). RR orkester. Juh. O. Roots. Sissejuhatavad sõnad Karl Leichterilt. 22.50 Õige aeg. Päevauudised ja sporditeated. 23.05 Türi: Päevauudised inglise ja saksa keeles.

Neljapäeval, 30. mail.

7.00 Äratusmäng. Võimlemine, edasijõudnutele. 7.20 Õige aeg. Ilmateade. Päevauudised 7.30 Hommikukontsert (hpl.). 8.15 Perenaistele. 8.20 Turuteated. 8.30 Hommikupalvus — õp. A. Soosaar (Jaani kirikust).

17.45 Teated ja reklaam. 18.00 Toti ja Tito laulavad (hpl.).Toti dal Monte (sopran) ja Tito Schipa (tenor). Tartu (—18.20): Venekeelne teadete-saade. 18.30 „Kass Ints ja koer Raksi suveks ka maale!" Gert Helbemäe kuuldemäng. (Mudilastele.). 19.00 Trubetski-trio mängib. 19.25 Eesti keel — R. Kress. 19.45 Majanduslik ringvaade — toimetaja Leho Kareda. 20.00 Soovikontsert (hpl.). 20.30 Päevamärkmik. 20.35 Eilsest tänaseni. 20.40 Päevauudised. 21.00 Õige aeg. Teated. 21.10 Viis minutit tervisele — dr. med. M. Kask (Tartust). 21.15 „Perry Brown saab auleegioni risti", P. Gallico lühijutu järele kuuldemänguks seadnud Valve Saretok. 22.00 Eugen Kapi helitöid. RR orkester. Juh. O. Roots. 22.50 Õige aeg. Päevauudised ja sporditeated. 23.05 Türi: Päevauudised inglise ja saksa keeles.

Reedel, 31. mail.

7.00 Äratusmäng. Võimlemine, algajatele. 7.20 Õige aeg. Ilmateade. Päevauudised. 7.30 Hommikupalvus — õp. H. Stilverk (Jaani kirikust).

17.45 Teated ja reklaam. 18.00 Ballaad ja serenaad (hpl.). Tartu (—18.20): Venekeelne teadetesaade. 18.30 Isa, sul on hobu... Lapsed aitavad vanemaid nende töös. Pisijutte ja laule. (Lastele.). 19.00 Väikesi valsse. Corso-trio. 19.35 Ülevaade sõjarindeilt. 19.50 Koorikontsert Estonia Muusika Osakonna segakoor. Juh. Verner Nerep, ja Karl Ots (tenor, hpl.). 20.30 Päevamärkmik. 20.35 Eilsest tänaseni. 20.40 Päevauudised. 21.00 Õige aeg. Teated. 21.05 Leedu Balti-kontsert (Vilniusest). Sümfooniline muusika. Leedu ringhäälingu sümfooniaorkester. Juh. Jeronimas Kacinskas: Ciurlionis: 4 Leedu rahvalaulu. Gaidelis: Sümfooniline poeem „Gediminase unelm". Gruodis: Sümfooniline poeem „Leedu minevikust". 21.50 „Tee viib järveni", suvituslugu Helga Pärli-Sillaotsa (†) romaanist. Loeb Mari Möldre. 22.20 Kammermuusika. Beethoven: Kvartett c-moll, op. 18, nr. 4 (Allegro ma non tanto — Scherzo; Andante scherzoso quasi allegretto — Menuetto; Allegretto — Allegro) — Rudolf Palm (I viiul), August Mill (II viiul), Rostislav Merkulov (viiola) ja August Karjus (tšello). 22.50 Õige aeg. Päevauudised ja sporditeated. 23.05 Türi: Päevauudised inglise ja saksa keeles.

Laupäeval, 1. juunil.

7.00 Äratusmäng. Võimlemine, edasijõudnutele. 7.20 Õige aeg. Ilmateade. Päevauudised 7.30 Hommikukontsert (hpl.). 8.15 Perenaistele. 8.20 Turuteated. 8.30 Hommikupalvus — õp. V. Viks (Jaani kirikust).

17.45 Teated ja reklaam. 18.00 Nädalaringvaade (hpl.). Tartu (—18.20): Venekeelne teadetesaade.

Politseipeegel

Ratturite kokkupõrge. Paljassaare 10—1 elutsev Peeter Jasner kaebas, et jalgrattur, kelle ratta registreerimismärgiks oli H-7505, sõitis Kopli t. peale temale ja Meta Pärnsalule. Kokkupõrkel said vigastada rattad.

Auto pritsis porl. Raudtee 48—8 elutsev Bernhard Nooni avaldas, et teda pritsis poriga Endla t. maja nr. 52-a kohal sõiduauto, mis kandis registreerimismärki A-1274.

Metsik loomapilnaja. Vismari 19-a—6 elutsev Eugen Glaudan kaebas, et Keila v. Klooga as. Lauri talus peksis tema hobust metsikult Johannes Seppimaa, kelle elukoht on Nõmmel, Sakala t. 8. Seppimaad süüdistatakse looma piinamises.

Liigkasu liha eest. Õle t. nr 1 asetseva lihakarnipidaja võetakse vastutusele selles, et ta võttis keedu liha kg eest 20 s. enam kui see oli määrusega lubatud.

Väljasaadetu tabati. Kindla elukohata Maria Spiridonov, kes oli saadetud Tallinnast välja, tabati Tallinnas.

Elutses registreerimatult. V. Patarei 11—42 elutsev Martin Leng võetakse vastutusele seepärast, et tema juures elutses Ado Õgu, kus asus seal registreerimatult enam kui kuu.

Joobnute raske lööming

Öö vastu neljapäeva toimus suurem kaklus muhamedi usu kalmistu läheduses, kitsarööpmelise raudtee juures. Kakluse kohalt toimetati linna keskhaiglasse isik, kes nimetas ennast Heinrich Seppamiks. Temal olid parema rinna kohal ja peas suured haavad ning kriimustused näol. Möödujate poolt peeti teopaigal kinni kindla elukohata Richard Tohver ja Robert Hunga, kuna kolm isikut jooksid minema. Löömingust osavõtjad olid kõik joobnud olekus.

Mootorrattur kihutas autole otsa

Koidu ja Endla tänavate nurgal põrkasid kokku mootorratas A-627, mida juhtis Nikolai Kirschbaum, ja sõiduauto A-2331, mille juhiks oli Evald Siilmann.

Rattur auto ees

Kunderi 32—20 elutsev Eduard Abel kaebas, et Lastekodu tän. raudtee ülesõidukohal sõitis auto A-1834 valesuunas ja lubamatu kiirusega, ajades kaebajale otsa. Kokkupõrke tagajärjel paisati Abel jalgrattalt tänavakividele. Ka jalgratas muutus sõidukõlbmatuks

Kõrtsides liigub võlgujooja

Katmata maksukäsud arve tasuks

Restoran „Musta Kassi" kelner Ferdinand Kivi tõstis süüdistuse isiku vastu, kes nimetab ennast Heinrich Kullamaaks. Viimane oli tulnud restorani, tellinud kolmele isikule süüa ning juua, jätnud aga arve maksmata ning annud selle asemele paberilipaka, millele kirjutanud maksukäsu ühele pangale. Raha järele minnes selgus, et Kullamaal ei olnud seal ühtki senti.

Kullamaa kohta on samalaadseid kaebusi esitatud viimastel päevadel mitmelt poolt. Ikka on maksukäsud kirjutatud Tallinna ja Narva majaomanike pankadele, kus aga tal raha ei ole. Kullamaa isiku selgitamiseks ja vastutuselevõtmiseks alati juurdlust.

Vargusi pealinnas

Turukaubamaja seina najalt varastati Martin Aspe diivanivaipu.

Restoran „Grandi" leti ääres istuvalt Jaan Talvelt varastati rahakott ühes 35 kr. rahaga.

Vene t. 16 maja hoovist varastati Maria Michelmannile kuuluv peleriin, mille väärtus on 50 kr.

Pärnu m. 131 hoovist varastati August Kooli kruustangid. Kahju 26 kr.

Mustlased hakkavad metsatöölisteks

Eile pöördusid Pärnus ajutiselt peatuvate mustlaste esindajad Pärnu revident-metskonnaülema poole ja teatasid, et nende 4—5 perekonda on otsustanud eeloleval suvel loobuda rändavast eluviisist ja astuda tööle metsas, kus teatavasti suve läbi jatkuvad küttematerjalide valmistamise tööd. Kuna mustlastel puuduvad vastavad tööriistad, siis alustavad nad esialgu küttepuude ülesladumise töödega Surju raudteejaamas, kust edaspidi siirdutakse tööle metsadesse.

Sel puhul olgu märgitud, et Pärnust eile metsatöödele saadetud mustlased pole mitte esimesed Pärnumaal. Tootsis töötab metsades mõnigi mustlasperekond, kusjuures mustlased end näitavad päris tublide töömeestena.

Jaht mustlastest hobusevarastele

Narva krim.-politseil õnnestus saada kätte teisipäeva õhtul kaks hobust ja vankri, mis varastati sama päeva varahommikul Narvast. Pärast varguste teadasaamist asuti kohe hobusevargaid taga ajama. Kuuldi, et vargad, kelleks olid hiljuti Narva elama asunud mustlased, on varastatud hobustega alus-

tanud teekon
et mustlased
Lätti.
Mustlased
Peipsi ääre
jõuti metsav
Mustajõe küla
tot lähenevat
dele lähenev
sed teele ja
et mustlased
on üks must
tabamist.

Täienda

Aleksander
löögi ja kukku
oli elukutselt
Kurni t. 35. K

Kuni kesk
Rünkpilvitus.
Vastut
Väljaandj

Kiriklikud teated.

Piiskoplik Toomkogudus.

Toomkirik

Reedel, 24. mail, kell 8 õht. noorte piiblitund kogudusetoas Toomkirikus. Pühapäeval, 26. mail, kell 10 homm. jumalateenistus — õp. K. Saarse. Laululehed, sooloettekandeid. Kell ½12 täiskogu koosolek kogudusetoas Toomkirikus. Kolmapäeval, 29. mail, kell 7 p. l. koguduse piiblitund Pärnu mnt. 47 leskedemaja palveruumis. Koguduse leeriõpetus algab 3. juunil, õnnistamine jaanipäeval.

Tallinna praostkond.

Kaarli kirik.

Pühapäeval, 26. mail, kell 10 hommikul jumalateenistus pihti ja armulauaga — õp. J. Juhkental. Kell 4 p. l. Rahumäel, uuel kalmistul surnuaiajumalateenistus — õp. A. Soomre. Pasunakoor. Laululehed. Pühapäeval, 26. mail. lastejumalateenistuse laste väljasõit Randverre. Laste kogunemine Veneturul „Mootori" peatuskohal kell 8.30 homm. Vihmase ilma puhul jääb väljasõit ära ja on kell 1 lastejumalateenistus kirikus. Grupijuhte palutakse kokku tulla reedel kell ½7 õhtul Noorte Koondusesse, kus on viimane kaasasõitjate ülesandmine. Leeriõpetus poeg- ja tütarlastele algab kõigis pihtkonnis 3. juunil. kell 7 õhtul (I pihtkonna õpilasi palutakse koguneda leerisaali — Kaarli 1, hoovis), õnnistamine võidupühal, 23. juunil., Üles anda palutakse varakult oma pihtkonna õpetajale kõnetundide ajal.

Jaani kirik.

Pühapäeval, 26. mail, kell 10 homm. jumalateenistus armulauaga — õp. L. Raudkepp. Pühapäeval, 26. mail, lastejumalateenistuse ja pühapäevakoolide õpilaste väljasõit Piritale. Kogunemine Jaani kiriku juures kell 10 homm. Pühap., 26. mail, kella 4 alates koguduse vaestehoolekande seltsi korraldusel perekonnaõhtu vaeste heaks koguduse majas, Lembitu nr. 2, kõnede ja muusikaliste ettekannetega. Leeriõpetus poeg- ja tütarlastele algab 3. juunil. Leeriõpetusele palutakse aegsasti üles anda õpetajale kõnetundidel e. l. iga päev kl. 12—1 p. l., teisip. ja reedel kl. 5—6.

Püha-Vaimu kirik.

Pühapäeval, 26. mail, kell 10 homm. kirikus jumalateenistus armulauaga — õp. T. Tallmeister. Eraleer poeg- ja tütarlastele algab 3. juunil. Õnnistamine 23. juunil.

Pauluse kogudus, Toomkirikus

Pühapäeval, 26. mail, kell 10 homm. jumalateenistus koos Piiskopliku Toomkogudusega. Lauluraamatud. Kell 18 kogudusemajas jumalateenistus — õp. G. V. Klaus. Laululehed.

Õhtukogudus „Emmaus" Toomkirikus.

Pühapäeval, 26. mail, kell 6 õhtul koguduse juhatuse korraldusel tänujumalateenistus armulauaga kog. õpetaja 50. sünnipäeva puhul. Jutlus — õp. J. Liiv Raplast, piht ja armulaud — õp. A. Eilart Nõmmelt. Laululehed. Koorilaul ja solistid. Suvine eraleer algab 3. juunil, õnnistamine jaanipäevaks.

Peeteli kirik.

26. mail, Peeteli koguduse Pelgulinna-töö 9. aastapäeva puhul kell 10 ohvrijumalateenistus, maikuu ohvriümbrikkude äraandmine, laululehed, armulaud. Kell 12 viimne lastejumalateenistus sel kevadel. Kell 5 p. l. lühike piiblikursus. Kõnelevad õp. A. Horn, õp. B. Leib ja õp. K. Tiit. Esmaspäeval kell 19 noorte piiblitund. Teisipäeval kell 20 leerieelsete noorte koosolek. Neljapäeval kell 19 piiblitund.

Kopli kirik.

Pühapäeval, 26. mail, kell 10 homm. jumalateenistus — õp. G. Klaus, lauluraamatud. Kell ½12 lastejumalateenistus. Kell 4 kirikus palvetund. Leer algab 3. juunil, õnnistamine 23. juunil. Õpetaja kõnetunnid on kella 3—6 p. l. Vene Balti 41, tel. 418-49 ja 49.

Balti puuvillavabrik.

Laupäeval, 25. mail, kell ½8 kuulutustund — õp. G. Klaus, laululehed.

Paljassaarel.

Pühapäeval kell 4 kuulutustund. Kõnelevad vennad, laululehed.

Nõmme Rahukirik.

Reedel, 24. mail, kell 8 õhtul leeritoas noorte koosolek ja lauluharjutus. Pühapäeval, 26. mail, jumalateenistus kell ½11 homm. Jutl. kand. V. Rõude. Eraleer algab 3. juunil, õnnistamine 23. juunil.

Pühapäeval, 26. mail, kell 10 homm. lastejumalateenistuste laste kogunemine kiriku juure ühiseks jalutuskäiguks.

Peetruse kog. Diakonisside asut. kirikus.

Pühapäeval, 26. mail, kell 10 homm. jumalateenistus, kell 12 lastejumalateenistus — õp. mag. E. Laansalu.

Tallinna praostkonna korraldusel.

Kuulutustunnid praostkonna evangelisatsioonipunktides: 1. Lennuki 33 — laupäeval ja pühapäeval kell 7 — kõnelevad vennad, kolmap., 29. mail — õp. R. Kiviranna. 2. Kannikese 11 — laup., 25. mail, kell 7 kõnelevad vennad, pühap., 26. mail, kell 7 praost H. Kubu, kolmap., 29. mail, kõnelevad vennad. 3. Kopli 22 — pühap. kell 6, neljap. ja laupäeval kell 7 — kõnelevad vennad. 4. Katusepapi 4 — pühap. kell 5, neljap. ja laup. kell 7 kõnelevad vennad. 5. S. Sõjamäe 40 — pühap., 26. mail, kell 4 pühapäevakooli lõppkoosolek õp. R. Kiviranna. Laste ettekanded.

Rootsi-Soome Mihkli kirik.

Pühapäeval, 26. mail, kell 11 e. l. jumalateenistus. Kell 12.15 lastejumalateenistus Rüütli 9. Õp. Ivar Põhl.

Tallinna Linnamisjon, K. Pätsi 6.

Reedel, 24. mail, kell 7 õht. noorte piiblitund, juh. õp. A. Horn. Laupäeval, 25. mail, kell 7 õhtul E. E. L. U. Rahuühenduse Seltsi korraldusel palvekoosolek, kõneleb õp. A. Horn ja vennad. Pühapäeval, 26. mail, kell 6 õhtul perekonnaõhtu ühes pühapäevakoolilaste käsitöölauaga. Kõnelevad õp. A. Soomre ja A. Täheväli. Laulukoor ja laululehed. Neljapäeval, 30. mail, kell 7 õht. piiblitund, juh. õp. mag. A. Horn.

Evangeeliumi Palvemaja Ühing, Pärnu m. 82.

Laupäeval, 25. mail, kell 7 õhtul palvekoosolek. Pühapäeval, 26. mail, kell 6 õhtul palvekoosolek, kõneleb õp. B. Edermaa ja vennad.

E. E. L. U. Rahuühenduse Selts, K. Pätsi 6.

Laupäeval, 25. mail, kell 7 õhtul palvekoosolek, kõneleb õp. A. Horn ja vennad.

Toompea Aleksandri katedraal.

Laupäeval kell 18 õhtuteenistus. Pühapäeval kell 10 liturgia (slaavi keeles). Ülempreester A. Angerjas ja ülemd. B. Orav.

Issanda-Muutmise peakirik.

Pühapäeval, 26. mail, kell 6 õhtul on koguduse saalis teeõhtu. Esmaspäeval, 27. mail, kell ½7 õhtul koguduse saalis piiblitund, mille peab koguduse diakon.

TALLINNA I BAPTISTI KOG., KALJU 1.
Pühapäeval, 26. mail, kell 20.00

ORKESTRIÕHTU.

Kavas vaimulikku muusikat orkestrilt ja kõne J. Ridaliste'lt. Pääs kavadega vabatahtliku maksu eest.

Sioni palvela, Tondi 24.

Laupäeval, 25. mail, kell 7.30 õht. kuulutustund. Pühapäeval, 26. mail, kell 10 homm. palvetund, kell 6 p. l. kirjanduse õhtu. Kirjanduse- ja käsitöölaud. Neljapäeval kell 7.30 õht. äratuskoosolek.

Tallinna II baptisti kogudus, Iisraeli 17.

Laupäeval, 25. mail, kell 7 õht. üldpalvetund. Pühapäeval, 26. mail, kell 10 homm. jumalateenistus. Õhtul kell 5 „Elukevade" koosolek. Jutlustavad vv. R. Kaups ja I. Ridaliste, mängivad Viladelvia juuniorid, laululehed.

Ev. „Jeesuse Sõprade" palvela, Graniidi 33.

Reedel, 24. mail, kell 7 palvetund. Pühapäeval, 26. mail, kell 6 evangeeliumitund ja õhtupalve. Kesknädalal, 29. mail, kell 7 palvetund. Kõnelevad ühingu ja külalised vennad.

Nõmme baptisti kog., Pärnu mnt. 149.

Laupäeval, 25. mail, kell 7.30 õhtul üldpalvetund. Pühapäeval, 26. mail, kell 10 homm. jumalateenistus, kell 12.30 päeval pühapäevakoolilastele ja kell 5 p. l. jumalateenistus laulu-mängukoori kaastegevusel. Kesknädalal, 29. mail, kell 7.30 õhtul piiblitund.

Allika kog., Allika tän. 5.

Pühapäeval, 26. mail, jumalateenistused kell 10 e. l. ja kell 5 p. l. Juhatab Ed. Lepp. Kell 12 päeval lastejumalateenistus. Kolmapäeval kell ½8 õht. noortekoosolek kõrvalsaalis. Neljapäeval kell 7 õ. piiblitund O. Tärgi juhatusel.

Ev. Vennaste kogudus, Kaupmehe 18.

Reedel, 24. mail, kell 7 õht. piiblitund Noorte-Kodus. Pühapäeval, 26. mail, evangeeliumikuulutuse-koosolekud hommikul kell 8 ja p. l. kell 4 palvelas.

Adventkirik, Telliskivi 56.

Reedel, 24. mail, kell 8 õhtul palvekoosolek. Laupäeval, 25. mail, kell 10 homm. hingamispäevakool. Kell 11 homm. jutlus. Pühapäeval, 26. mail, kell 7 õhtul kõneleb V. Suve.

Adventkirik, Merepuiestee 14-a.

Reedel, 24. mail, kell 8 õht. palvekoosolek. Kõneleb A. Silvet. Laupäeval, 25. mail, kell 10 homm. hingamispäevakool. Kell 11 homm. usuteadusekooli pühendus-jutlus. Kõneleb Ed. Mägi. Kell 7 usuteadusekooli lõppaktus. Pühapäeval, 26. mail, kell 6 õhtul lastekoosolek. Kõneleb Ed. Mägi. Teisipäeval, 28. mail, kell 7 õhtul piiblitund.

Rooma-katoliku kirik.

Pühapäeval, 26. mail püha sakramendi p. kell 9 homm. vaikne püha missa; kell ½11 surnuaial suurmissa ja protsessioon; kell 6 viimane eestikeelne jutlus põhjapanevaist usulisist küsimusist ja maipalvus.

Nõmmel (Rahu 17 — Uus 3).

Erakordselt kell 9 hommikul püha missa.

Päästearmee II korpus, Niine 13.

Laupäeval, 18. mail, kell 7 õhtul vabaõhukoosolek Graniidi tänaval, kell 8 õht. koosolek ruumis. Juhatab kolonel V. Mohell Soomest. Pühapäeval kell 7.30 õht. päästekoosolek. Esmaspäeval, 27. mail, kell 7.30 õht. koosolekul kaasas kolonel Sladen, kol.-ltn. Mohell, major Ahlberg ja teised. Neljapäeval, 30. mail, kell 7 õht. vabaõhukoosolek Sitsi turuplatsil.

Päästearmee I korpus, Sakala 18.

Reedel, 24. mail, üldine sõduritekoosolek kell 7.30, juhatab major R. Ahlberg. Laupäeval kell 7.30 õht. vabaõhukoosolek Lubja tänaval, juhatab major R. Ahlberg Soomest. Pühapäeval kell 10.30 homm. pühitsuskoosolek, kell 4 p. l. vabaõhukoosolek Lasnamäe veerul, kell 7.30 õht. päästekoosolek. Koosolekuil kõnelevad külalised Soomest: kolonel H. Sladen, kolonel E. Thykjaer, kol.-ltn. V. Mohell ja major R. Ahlberg. Teisipäeval kell 7.30 õht. ohvitseride demonstratsioon, juhatab kolonel H. Sladen.

Nõmme Ev. Vennaste kog. palvela, Harku 48.

Laupäeval, 26. mail, kell 7 õhtul õhtupalvus. Pühapäeval, 27. mail, kell 1 pühapäevakoolilaste kokkutulek käesoleva aasta kooli lõpetamiseks. Kell 4 kuulutustund, laulavad pühapäevakoolilapsed.

Ev. Priikogudus — Villardi 29.

Laupäeval, 25. skp., kell ½8 õht. koguduse koosolek. Pühapäeval, 26. mail, koosolekud kell 10 ja kl. 5. Õhtusel koosolekul külaliskõnelejad, laulab koguduse segakoor.

Allika kog. osakond, Kevade 7, (end. Kordese).

Laupäeval, 25. mail, kell 7 õhtul naistekoosolek. Pühapäeval, 26. mail, kell 10 homm. pühitsuslik koosolek. Kõneleb A. Parkja j. t. Kell 12 päeval pühapäevakool. Kell 5 õhtul evangeeliumikoosolek. Kõnelevad A. Ruusna, A. Parkja j. t. Teisipäeval, 28. mail, kell 7 õhtul referaatkoosolek. Kõneleb A. Parkja.

Karmeli vabakogudus, Luise 11.

Pühapäeval, 26. mail, kell 10 homm. vaimulik koosolek. Kõneleb E. Ader. P. l. kell 5 vaimulik kõnekoosolek. Kõnelevad K. Marley ja V. Rakles.

Immanueli kirik, Jõe 12.

Pühapäeval, 26. mail, kell 10 homm. jumalarahva usuelu süvendav koosolek. Vastavaid kõnesid: J. Laks ja H. Vimson. Pühapäevakooli jalutuskäigu tõttu Kose metsa jääb lastejumalateenistus ära. Kell 5 p. l. kõnesid üllatusist Jeesuse tulemisel, üksiklaule, duette, laululehed. Esmaspäeval kell 7 õht. meeste piiblitund. Teisipäeval kell 7 õht. noortele. Neljapäeval kell 7 õht. kõnekoosolek viimastest aegadest.

„Saalem", Aspe 5.

Reedel kell 7 õht. piiblitund. Laupäeval kell 7 õhtul üldine kuulutuskoosolek. Kõnelevad õp. E. Tanner ja teised. Pühapäeval kell 10 homm. pühitsussisuline koosolek vanas pritsimajas. Esineb laulukoor, kõnelevad õp. E. Tanner j. t. Kell 6 õht. äratuskoosolek vanas pritsimajas. Esineb laulukoor. Kõnelevad õp. E. Tanner j. t. Laululehed. Neljapäeval kell ½8 õht. noorte piiblitund oma ruumis.

T. Evangeelne Vennaste ühing, Päikese 5.

Laupäeval kell 7 õht. kuulutuskoosolek oma ruumis. Pühapäeval kell 10 homm. pühitsus-sisuline koosolek vanas pritsimajas. Kõnelevad õp. Tanner j. t. Laulab naiskoor. Kell 6 õht. äratuskoosolek ühes Saalemiga vanas pritsimajas. Esineb laulukoor. Kõnelevad õp. E. Tanner j. t. Laululehed. Kesknädalal kell 7 õht. piiblitund oma ruumis.

Näituse 3, Rahumäe.

Pühapäeval kell 3 p. l. evangeeliumikuulutus. Kõnelevad mitmed vennad.

Perekonnaliikud teated

Kaarli kirik. III pihtkond.

Ristitud: Tiiu Luik, Rein Tamsalu, Piia Vender, Hille Leht, Agu Märk, Riina Röding, Jüri Männiste, Kalle Vaalma, Lembit Pusse, Rein Vasar, Mart Kappet, Maie Murula, Rein Siiberg, Lehte Rae.

Kihlatud: Heinrich Muldo ja Zinaiida Villem, Heinrich-Johannes Kreek ja Lovise-Rosalie Kirs, Robert Lannesto ja Epp Kiil, Johannes-Lembit Tirel ja Ilse-Mariette Kaljuve, Harald Paalme ja Nadežda Eilmann, Richard Tamm ja Akuliina Laidma, Julius Tammissaar ja Helmi-Mahvalda Olup, Aleksander Valkenpert ja Alice Ruusaar, Ants Kaarma ja Valentine Gross.

Laulatatud: Johannes Agula ja Silvia-Rosalie Tamm, Nikolai Knausberg ja Agnes Tärn, Oskar-Johann Mandre ja Juuli Veerg, Elmar Puks ja Annette-Juliide Neimann, Helmuth-Erich Kuurmaa ja Leida-Marie Puks, Erich Hallikma ja Miralda Mäokas, Aleksander Saar ja Elvine Repnau, Simeon Karm ja Adele-Marie Ööpik, Elmar-Eduard Täht ja Helmi-Miralda Pruul, Arsenii-Peter Soo ja Elsa Savi, Albert Lagendi ja Olga Kaltenberg, Valter Kaup ja Elna-Anita Tammik, Martin Kappet ja Alviine Idnurm.

Surnud: Salme-Johanna Sirg, 28 a., Salme Rahu, 25 a., Aleksander Gnidin, 70 a., Eda-Maris Kingu, 3 a., Hedvig Tennav 72 a., Berta-Elisabeth Männikoks, 40 a., Jüri Roosmann, 69 a., Anna Prul-jan, 67 a., Saamuel Simson, 67 a., Juuli Aldoja, 66 a.

Suvitajaile

Kahetoaline **korter** üürile anda suvekuudeks Hiiul, Lääne t. 14—3.

Tuba suveks välja üürida Viimsis, Aasa tän., omnibuseühendus.

Ilusas vaikses ümbruses **Aegviidus** välja üürida mööbl. toad ning suvemaja. Lähemaid teat. kuni pühapäevani kl. 8—1 telef. 432-39 A. Riemer.

Nõmmel (Rahumäel) suveks välja anda päikesekülluane 2-toaline korter rahuarmastajaile isikuile, üksikus majas. Suur aed, hea liiklusvahend. Teat. kirj. slt. „35/655".

Kivimäel **3—4 tuba** välja anda, hästi sisustatud, elekter, telef., vann ja suur aed kasutada. (Suveks.) Teat. tel. 524-41.

2 korterit mööbliga või ilma Suur-Pirital ära anda presidendi talu rajoonis. Lähemaid teateid Pikk t. 4, V. Lees'i pudukaupluses, telef. 412-46 kl. 8—17.

Suveks 2 km Kehra jaamast, ilusa metsa sees, talus 2 tuba kööga välja anda. Teat. saab Paldiski mnt. 46 „Capri". Tel. 433-53.

Korteriotsimised

Korralik lasteta abielupaar otsib **korterit** — tuba kööga või tuba vaheseinaga. On nõus paari kuu üüri ette maksma. Kirj. slt. „25/85"

2-liikmeline perekond otsib 2-toalist **korterit** kõigi mugavustega. Kirj. slt. „12/72".

Kindlas teenistuses abielupaar palub **korterit** — tuba kööga, tuba vaheseinaga või pliidiga, on nõus paari kuu üüri ette maksma. Kirjad palun kuni 30. skp. slt. „15/75".

Lasteta abielupaar, riigiteenistuses, soovib **korterit** — 2 tuba, köök, esik. Kirj. slt. „28/568".

2-liikmeline perekond vajab 2-toalist **korterit** võib ka olla tuba vaheseinaga. Teat. kirj. slt. „29/569".

Riigiteenija soovib 2-t. kööki ja esikuga **korterit** Pakk. pal. saata slt. „1/581".

Kindl. teenist. noormees soovib Kadrioru rajooni tühja **tuba** hinnaga 15—20 kr. piires. Teat. slt. „24/44".

Aegviidus suvitust otsib 17-a. koolõpilane (tütarlaps) täielise pansioniga. Soovitav, kus omavanune tütarlaps olemas. Teat. slt. „16/36" või helistada p. l. 303-96.

Vaja väikest **korterit** — üks tuba ja pliidiga. Poska tän. 26—5.

Noor korralik kindlas teenistuses abielupaar soovib **korterit** — 2 tuba, köök, esik, soovitav 5. või 1. l.-j. Teat. slt. „25/645".

Trammiteenija soovib väikest **korterit.** 1 kuni 2 toaga, soov. depoo läheduses. Kirj. 5. juunini slt. „1/621".

3-liikm. vaikne perekond (kindlas teenistuses) otsib **korterit** 1—2 t. ja kööga, nüüd või edaspidi, 4.—5. jsk., võib ka vahetada. Pakk. slt. „40/660".

Vajatakse kohe mööbleeritud **tuba** üksikule härrale, täielise või osalise pansioniga. Soovitav Paldiski mnt. rajoon. Teatada Mulla tän. 3, tel. 444-73.

Lasteta abielupaar soovib **korterit** 1—2 tuba kööga. Kirj. slt. „3/583".

Kindlas teenistuses naister. soovib väiksemat **korterit** kohe või lähemal ajal. Kirj. slt. „15/555".

Vaja 4—5-toalist **korterit** kõigi mõnusustega kesklinna lähedale. Teat. slt. „17/557" või tel. 314-72 kella 8—5.

Soovitakse rentida puhas valge kuiv **laduruum,** p.-pindala 150—200 r.-m. Pakk. slt. „38/578" või telef. 518-20.

Korralik pr. otsib remonteeritud **korterit** 1 toa ja kööga, soovitav päikesepoolne. Korralik maksja. Kirjad kuni 26. skp. slt. „4/8304".

Kaasüürilisseks soovib ametiskäija prl. Kirj. slt. „34/94".

Noor kindlapalgaline abielupaar otsib 1. juuniks korterit **2 tuba kööga** Koidu tän. rajooni. Kirj. slt. „32/652".

Soovitakse üürida Narva-Tartu maantee raj. **avar kelder,** võib ka kaks ruumi olla. Kirj. slt. „26/86".

Suvitaja otsib suveks Kakumäe või Rocca al Mare ümbrusesse hädavajalise **mööbliga tuba,** võimalikult bussipeatuse lähedale. Asukohast, üüritingimusist jne. teatada hiljemalt 1. juuniks s. a. slt. „27/607".

Soovitakse toidualnete- või pudu- **kauplusoruume,** soov. ühes elukorteriga, Nõmmele või Tallinna. Teatada slt. „36/56".

Int. daam otsib **Piritale** suveks möbleeritud tuba Kirj. slt. „18/598".

Riigiteenistuses olev noormees vajab osaliselt või täieliselt möbl. tuba. Soovitav VI linnajaos, eraldi sissekäiguga ja vanni kasutamise võimalusega. Kirjad slt. „15/8355".

Otsin 2 toa ja kööga **korterit** alumisel korral. Kirj. slt. „8/8348".

Nõmmel—Hiiul

4-liikmeline perekond vajab 4-toalist korterit vanniga ja teenijatoaga. Pakk. slt. 09454.

Ametiskäija preili soovib väikest puhast **korterit** II, III või IV l.-jakku. Pal. teat. ühes hinnaga slt. „9/8349".

Korralik sõliidne härra vajab kohe või edaspidi **2–3-toalist korterit** kõigi mõnusustega. Soovitav paremas linnaosas uues majas. Kirj. slt. „34/8374".

Väike perekond vajab 1—2-toalist kööga **suvekorterit** Tallinna lähedusse, välja arvatud Nõmme ja Pirita. Soovitav mere või jõe lähedal, kuhu olemas omnibuse- või raudteeühendus. Pakk. ühes tingimustega kirj. slt. „32/692".

Riigiteenistuses 2-liikmeline perek. soovib kohe 2-toalist **korterit** kööga. Soovitav linna lähed. Kirj. slt. „22/682"

Vajatakse 2—3-toalist **korterit** keskküttega. Pakk. slt. „24/684".

Korralik kindlas teenistuses üüriline soovib 1-toalist **korterit** Teat. slt. „36/8416".

Korralik noormees soovib omaette **möbl. tuba,** kohe või lähemal ajal, hinnaga kuni 16 krooni. Pakk. kirj. slt. „39/699".

Vaikne lasteta abielupaar vajab 2 toa ja kööga või 1 toa ja vaheseinaga päikesepoolset **korterit** Teat. slt. „20/8440".

Kindlas teenistuses 3-liikm. perek. (täiskasv.) soovib 2-toalist **korterit** nüüd või juuni alguseks. Lahked pakk. slt. „27/8407".

Soovitakse suuremat **tuba** pliidiga või tuba ja kööki, kohe. Pal. kirj. kuni 26. skp. slt. „12/8392".

2—4-toalist **suvekorterit** Nõmmele vajab lastega perekond. Soovitav omaette maja aiaga. Teat. slt. „21/681".

Kolm korralikku tütarlast soovivad **ühist tuba** Kirj. slt. „16/8436".

Ostetakse

Lapsevankri, pruug., soovin kohe osta. Kirj. pal. stl. „39/9339".

Briljante, kulda ja hõbedat ostame kõrgelma hinnaga. **F-ma H. Markovitš** Viru tän 15.

Haigetool, ratastega, soovitakse osta või üürida. Pakk. saata slt. „9/629".

Kõrgema hinnaga ostan uusi ja pruug. riideid, pandipileteid, pesu, jalanõusid, õmblusmasinaid, jalgrattaid, muusikariistu häid mööbleid jne. **Suur Karja 8—8**

Ostame igasuguseid **raamatuid** „Vaht", Pikk 3. Telef. 476-48, Tallinnas.

Ostan piiramata arvul vanu **tarvitatud kotte.** Maksan kõrgemat hinda. Kottide-ladu E. Krüger, Raua t. 1, tel. 305-91.

Ostan kantud ja uusi ülikondi, suvimantleid ja talvepaltuid, punaseid ja valgeid pandipileteid, õmblusmasinaid ja muud. Pärnu mnt. 33.

Ostan õiglase hinnaga igasugu pruugitud mööblit, lapsevankreid, riideid ja igasugu asju. Teat. Pärnu mnt. 43, tel. 459-12 või kirj. slt. „19/559".

Soovin osta stiilse **pronks-kroonlühtri.** Teat. telef. 312-05.

Soovitakse osta 1—2 vagunit 18"—28" häid, kuivi **kasepuid,** saatmisega Rapla jaama. Pakk. Rapla, Viljandi mnt. 46, pesumaja või telefonil Rapla 85.

Ostan tarvitatud **rauatreipingi** kärnide vahega kuni 1½ m. Kirj. slt. „17/677".

Ostan vanu poeriiuleid, leti, majaaknaid ja -uksi. Kirjad slt. „6/666".

Vajan 1,5-tonn. vähetarvitatud kuid täiesti korras **veoautot** või kastautot, kasti pikkusega mitte alla 2,5 m. Pakkumised ühes firma, mudeli, sõidetud km arvu ja hinnaga saata Tartu p.-k. 53.

Karu-sammalt igasugusel hulgal ostetakse sõjaväe Lasnamäe aerodroomile, väljaveoga klassitee ääre. Teatada Kuuli tän. 4, kontorisse.

Soovin osta **talukoha** ühes tükis, suurusega 20—30 tiinu. Väljamaks puhtas rahas. Kirj. slt. „20/80".

Soovitakse osta pruugitud heas korras naiste- **jalgratas.** Teatada firma ja hind slt. „3/63".

Ostetakse 2 suurt **pada,** à 350—450 ltr., soovitav põhjakraaniga, ja 2 suurt tammevaati à 40 pange. Pakk. slt. „39/579" või telef. 518-20.

Soovin osta pruugitud **lapsevankri.** Teat. slt. „37/617".

Kellel on müüa pruugitud **lapsevanker,** Kirj. slt. „32/8332".

Kellel on müüa valgust- **petrooleumi** või tasu eest ära anda petrooleumitšekke, teat. slt. „6/8386" või Härjapea 15—2.

Rootsi sindleid tarvis kohe. Pakk. telef. 307-08 või Tallinn, Narva mnt. 10—1.

Soovin osta **väikese mootori** või mootorratta sm³. Andmed naga teat. slt.

Soovin osta **vana m** krundi suurus sülda, Lilleküla Kirjad ainult slt. „4/624".

Mitmesu

Lutika garanteeritud **R. M. ve**

ELEKTRI-AUR TEHAKSE HÄSTI JA LÄHEM SELETUS JUUKSURI-T. LÜ VOORIMEHE 5

Keskharidusega dusega noormee abielluda kaun prl.-pr., keda h ja ilus kodu. tähtsuseta. Foto (mitte nõutav). ka maalt. Vanu a. Kirj. pal. ü ja aadressiga s

Noormees **tutvuk** Pärnu tütarlaps 25 a. Kirj. „Pä valehe" tal., „

2 preilit, Miisi ni, soovivad **tutvu** Kirj. slt. „12/59

Odav ko auto ja hobuse mnt. 66—14. Te

Kolm kindl noormeest soovi **tutvust** preilidega. Var 25 aastani. K „3/543".

30-a. blond neiu soovib tõsis härrade hulgast ni 45-a. kes hi kui tublit pere arusaajat el ning kelle esim ei ole naise va slt. „10/8310".

Vajan la Kr. 2000 esime gatsiooni vastu. „24/564".

Odav kirjutusmasinate, lusmasinate ja fonide parandus korral tulen koj ri 11 (töötuba 414-97.

2 kena leskda randusega) soov **tutvud** sõlidse kindla kuga härraga al Eesmärk abielu „34/654".

40-a. naine, v ne, väikese va soovib **abielud** keskealise ä Kirj. slt. „13/59

Korralik keske ra soovib leida **jalutuskaas** preilide hulgast. slt. „5/8305".

Lp. prouad j Telega soovib **tutvust** vaene, mitte il mees. Üksinda talumatu. Lahke pal. saata slt. „

Kindlas teeni tarlaps palub **laenu 50** 3 kuuks. Kirj. 53".

Jõukad daami rad! Palun laen **300 k** 1 aastaks. P kokkuleppel. Eidapere.