KIRDE-EESTI PÄEVALEHT · POHJARANNIK.EE

PÕHJARANNIK

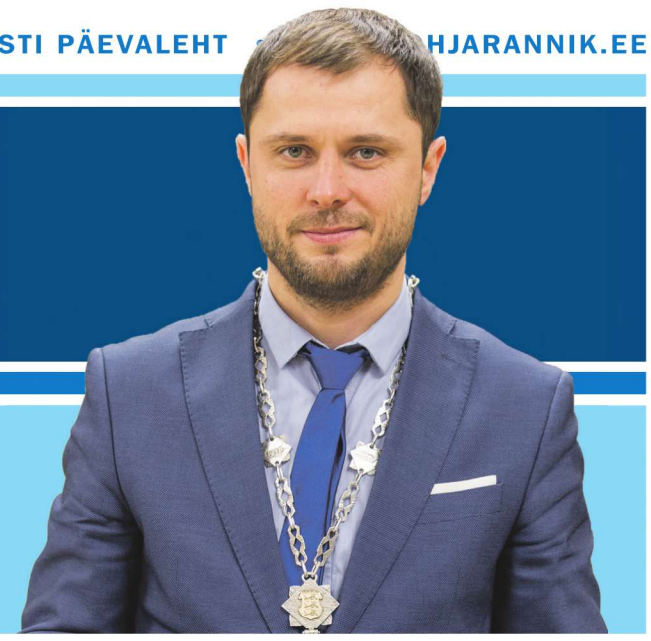

ALEKSEI NAUMKIN: VÕTAN KAPO KINGITUD KALENDRIT KUI NOOMITUST/LK 7

46 700 püsilugejat (Eesti lugejauuring 2017)

LAUPÄEV, 24. märts 2018 Nr 58 (16434) Hind 0.90 €

VIRU GRANIIT
KOGU GRANIIT 40% kuni 50%
GRAVEERIMINE TASUTA
Jõhvi, Keskväljak 4
(Tsentraal parkla all)
Тел. 5682 1733

Mullu põles 1968. aastal kasutusse võetud Säde 12 asuv maja kaks korda. Ühe põlengu ajal öösel ärkas naabermaja elanik praksumise ja tulekuma peale ning kutsus päästjad. Vastasel juhul oleks hoone maha põlenud ja võimalik, et tulekahju poleks säästnud ka naabruses asuvat Säde 10. maja, kus on elanikud sees ja toimiv ühistu. MATTI KÄMÄRÄ

KINNISVARA: *Kaks korda põlenud hoone on ammu kasutuskõlbmatu*

Omaniku jonn ei lase Jõhvi kesklinnas ohtlikku maja lammutada

Jõhvi vald on üle kümne aasta tegelnud kesklinnas asuva tühja ja ohtliku kortermaja probleemiga, ent ühe korteriomaniku vastuseisu tõttu pole siiani saadud elamiskõlbmatut hoonet lammutada.

ERIK KALDA
erikk@pohjarannik.ee

Kui eelmise aasta lõpus avati Jõhvi viaduktilt Ahtme poole viiv Puru tee läbimurre, avanes selle ääres seisva tühja tondilossi kogu "ilu" mööda sõitjatele eriti silmatorkavalt. Eelmisel aastal registreeriti majas kaks tulekahju ning päästeamet tunnistas hoone ohtlikuks, saates vallavalitsusele ka sellekohase teatise. Ohtlik maja asub sümboolse nimega Säde tänaval ja kannab numbrit 12.

Habemega lugu

"Katsume eelarves selleks asjakohased summad sisse arvestada, et järgmise aasta kütteperioodi alguseks ei elaks selles majas enam ühtegi inimest. Kerge see olema ei saa ning lahenduste otsimine tuleb karm." See tsitaat kuulub ühele omaaegsele kõrgele vallaametnikule ning pärineb 2006. aasta 29. novembri Põhjarannikust.

SILVER PEEPMAA
Kui keegi peaks jälle sinna sisse murdma ja kellegagi midagi letaalset juhtuma, siis vastutavad nii vald kui ka proua Kupper ühiselt.

Siis oli vallavõimudel maja lammutamisega häda käes, sest kohe-kohe oli algamas Jõhvi uue liiklussõlme ehitus, millele maja ette jäi.

Aastal 2010 tõstsid ametnikud käed, kui selgus, et liiklussõlme ümberehitusel tuleb tunneli asemel ikkagi viadukt ning maja ette ei jää. "Meil ei ole mingit plaani kortereid Sädeme tänava 12. majas kokku osta ning oleme valmis ka meie omanduses olevad korterid ära müüma, kui keegi soovib maja tervikuna omandada ja seda arendada," tunnistas siis vallavanem Tauno Võhmar. Ent selleks ajaks polnud majas enam vett, elektrit ega gaasi.

Kaks aastat hiljem polnud majas enam ka ühtegi elanikku. Vallal õnnestus enda kätte saada peaaegu kõik korterid, viimased kaks osteti veel 6000 euro eest, ent hoonet pole siiani suudetud maatasa teha, sest üks omanik on kõik need aastad jonninud.

Tartumaal elav Kersti Kupper on vallavalitsusega pikki aastaid kirjavahetust pidanud, leides, et vald pakub talle liiga vähe 50ruutmeetrise 2toalise korteri eest, kus keegi pole elanud juba aastast 1997.

"Me oleme talle pakkunud igasuguseid variante, ka asenduskortereid. Aga kord on korter liiga väike, kord on see valel korrusel ja nii pole ükski sobinud."

Kersti Kupper on lootnud vallavalitsuselt oma korteri eest korralikku raha saada. Nii näiteks soovis ta vallalt aastal 2007 saada juba toona kehvas seisus olevas majas korteri eest 600 000 krooni (38 300 eurot). Kuigi oli buumiaeg, ei olnud Jõhvis isegi toona võrdväärsetel, aga korralikel korteritel nii kõrgeid hindu, nagu Kupper siis küsis.

Aastate jooksul on Kupper oma nõutavaid summasid vähendanud, kuid ikkagi on need olnud vallavalitsuse arvates ülepaisutatud. Veel aastal 2013 nõudis ta selle tondilossi korteri eest 15 000 eurot. Nüüd, kui hoones on olnud kaks põlengut, milles põles ka temale kuulunud korter, on nõudmine langenud 8500 euroni.

Vald nõutud summat ei maksa

Jõhvi abivallavanem Aivo Tamm sõnas, et see maja on võetud igal juhul nõuks lammutada, kuid ühe korteriomaniku nõutud summat oma kinnisosa loovutamise eest maksta ei kavatseta. "Lasime tema kinnisosa väärtuse ära hinnata ja see on 2500 eurot. Mille alusel me peaksime rohkem maksma?" küsis ta.

Kersti Kupperi loogika on aga see, et vallavalitsus on talle kahju tekitanud, kuna tema väitel on vallavalitsuse süül korter muutunud elamiskõlbmatuks.

Kui Põhjarannik Kersti Kupperiga ühendust võttis, palus ta esmalt hiljem uuesti helistada, ent seejärel teatas, et ei soovi kommentaare anda.

Järg 3. lk

GEOS GRANITE
-25% HAUAKIVID
TEKSTI GRAVEERIMINE TASUTA
HAUAPIIRDED -35%
HAUAPLAADID koos graveerimisega 40€
Jõhvi, Rakvere 16
33 40411 ; 53 066607

REHVITIIM
REHVID * VELJED * REHVITÖÖD * AKUD
JAAMA 10A JÕHVI GARAGE
UUED SUVEREHVID TUNTUD
REHVITOOTJATELT PARIMA HINNAGA!
E-R 9.00-17.30
L 10.00-14.00
rehvitiim@gmail.com
Facebook.com/rehvitiim
TEL. 51 29 449
www.rehvitiim.ee

ILM

+1 ... -12°C

Kohtla-Järve aprillis prügisse ei upu

Vaatamata sellele, et OÜ Ekovir tahtis alates käesoleva aasta 1. aprillist korraldatud jäätmeveo lepingu poolte kokkuleppel lõpetada, ei muutu prügiveo valdkonnas Kohtla-Järvel lähiajal midagi.

NIINA VOROPAJEVA
niina@pohjarannik.ee

Nagu Põhjarannik juba varem kirjutas, saatis firma Ekovir huve esindav advokaadibüroo Leppik ja Partnerid veebruaris Kohtla-Järve linnavalitsusele kirja, milles andis teada, et OÜ Ekovir soovib alates käesoleva aasta 1. aprillist korraldatud jäätmeveo lepingu poolte kokkuleppel lõpetada.

Linnavalitsus jäi seisukohale, et kirjas ära toodud põhjendustest ei piisa lepingu lõpetamiseks poolte kokkuleppel, ning andis sellise vastuse ka advokaadibüroole. "Nüüd vaatame, millised saavad olema firma edasised tegevused.

Kui me lahendust ei leia, siis on võimalik, et seda küsimust hakatakse arutama kohtu korras," sõnas Kohtla-Järve abilinnapea Deniss Veršinin (pildil) toona.

Firma Ekovir juhtkond ei soovinud toona olukorda kommenteerida ega nimetada põhjusi, miks lepingut lõpetada tahetakse. Firma juht teatas vaid lühidalt, et käivad läbirääkimised ja selle küsimusega tegelevad advokaadid.

Nüüdseks on möödas üle kuu aja, peagi on käes 1. aprill, kuid senimaani ei ütle Ekoviri esindajad midagi muud, kui et protsess on käimas ja asjaga tegelevad juristid.

Deniss Veršinin ütles Põhjarannikule, et pärast linnavalitsuse poolt advokaadibüroole saadetud vastust muid kirju või pöördumisi nimetatud büroolt või Ekovirilt selle aja jooksul tulnud ei ole.

"Tekkinud on paus, kuid võin kindlalt öelda, et alates 1. aprillist linnas prügiveo seisukohast midagi ei muutu – sellega tegeles firma Ekovir ja tegeleb ka edaspidi," märkis ta.

Kohtla-Järve linna ja firma Ekovir vahel viieks aastaks sõlmitud korraldatud jäätmeveo leping kehtib 2016. aasta 1. oktoobrist.

Uudised

Pühapäeva öösel kell 3 läheb Eesti üle suveajale ja kella tuleb keerata ühe tunni võrra edasi.

Rakvere 8,
41532 Jõhvi ,
tel. 335 4444,
info@pohjarannik.ee

Lüganuse vald renoveerib hullus seisukorras Viru ja Jaama tänava

■ Lüganuse vald investeerib tänavu teedesse ligi miljon eurot, millega saavad korda pikalt remonti oodanud Viru tänav Püssis ja Jaama tänav Kiviõlis.

GERLI ROMANOVITŠ
gerli@pohjarannik.ee

Püssi Viru tänava rekonstrueerimine läheb maksma rohkem kui pool miljonit eurot. Selle summa eest tehakse aga põhjalik uuendus ja vahetatakse välja ka tee aluspõhi. GERLI ROMANOVITŠ

Kohe kui ilmad lubavad, teeb Lüganuse vald algust oma sellesuviste tee-ehitustega, millest keerukaim on Viru tänava rekonstrueerimine Püssis.

Põhjani välja

Viru tänav, mille rekonstrueerimine oli üks eelmise Lüganuse valla ühinemisleppe osasid, saab korda selle aasta novembriks. Hange ehitaja leidmiseks on tehtud ja lepingki OÜga Verston Ehitus sõlmitud. Kokku läheb tänava uuendamine maksma 543 000 eurot.

Lüganuse vallavanema Andrea Eiche sõnul tehakse Viru tänavale põhjalik uuenduskuur: tegemist pole mitte ainult katte uuendamisega, vaid tee saab endale ka uue aluspõhja. Peale selle vahetatakse ära tee all asuvad kommunikatsioonid, rajatakse sademeveekanalisatsioon. Peale Viru tänava tehakse korda ka see osa Energeetika tänavast, mis viib seal asuva ainsa korterelamuni.

Kuna tööde maht on suur, tahetakse töid alustada võimalikult kiiresti. "Kohe kui ilm lubab, tuleb töödega algust teha," ütles Eiche, kelle sõnul on töödega seotud ka Adven, kes oma torustikku tee all vahetab.

Kas ja kuidas liikluskorraldust Püssis sel ajal muudetakse, otsustatakse koos ehitajaga. Kuna Viru tänavat mööda käib ka kogu bussiliiklus, kaalutakse võimalust liiklus ümber suunata. "Selge on see, et bussipeatusesse peavad inimesed pääsema," lubas ta.

Kauaoodatud remont

Kui Viru tänava rekonstrueerimine tuleb täies mahus valla eelarvest, siis Kiviõli Jaama tänav, mis on remonti oodanud veel pikemalt kui Püssi Viru tänav, saab korda tänu riigi toetusele. Kokku annab riik transiitteede toetust 371 836 eurot, millele vald lisab omalt poolt üle 80 000 euro. Tee lõplik maksumus selgub aga alles pärast projekteerimist ja hanget, mis kuulutatakse välja lähiajal. Ehitaja loodetakse leida mai keskpaigaks ning siis saaksid ehitustööd veel sel aastal valmis.

Jaama tänav, mida Kiviõli linn omal ajal tulutult riigile pakkus, on nii kehvas seisus, et bussiettevõtted keelduvad sealtkaudu sõitmast. "Augud on seal küll parandatud, aga nendel kohtadel on pigem muhud ja sealt need mured tulevad," tõdes vallavanem, et tee on kehvas seisus, liikluskoormus aga üsna kõrge. Kuna tegemist on pika lõiguga, mis tähendab kallist ehitustööd, pole Kiviõli linn varem selle kapitaalremondiks võimalust leidnud. Ka nüüd tehakse korda tegelikult ainult tee pealmine kiht. "Eksperdid on küll kinnitanud, et see on piisav, aga kindlasti tahame projekteerimisprotsessis kaasa rääkida, olemaks veendunud, et tee pikalt vastu peab," kinnitas ta.

Kuna need kaks ehitusprojekti on riigi toetusest hoolimata töö- ja rahamahukad, suuremaid teetöid valda rohkem ei planeerita. "Väiksemaid töid teeme ikka. Näiteks lõpetame Soonurme ja Kiviõli vahelise tee pindamise ning viime mõned teed musta katte alla," lubas Eiche.

Omaniku jonn ei lase Jõhvi kesklinnas ohtlikku maja lammutada

Algus lk 1

Jõhvi vallavalitsuse õigusnõunik Silver Peepmaa saatis viimati Kupperile kui kinnistu kaasomanikule kirja sooviga teada saada, missugust hankeliiki maja lammutamiseks ta eelistab. Vastust seni pole.

Vallavalitsusel on praegu üks variant lasta hoone maha lammutada ning kui Kupper tuleb oma kinnisvara eest hüvitist nõudma, maksta talle see välja tehtud eksperdihinnangu alusel või kohtu määratud ulatuses.

Nii on tehtud näiteks Kiviõlis omanike hüljatud korteritega. Teine võimalus, et vald läheb kohtusse, et korteriomand sundkorras võõrandada.

Peepmaa sõnul on kõige hullem aga see, et maja on väga ohtlikus seisus.

"Põlengute tõttu on vahelaed kannatada saanud ja võivad läbi vajuda. Akna- ja ukseavad on valla kulul praegu küll kinni pandud, aga kui keegi peaks jälle sinna sisse murdma ja kellegagi midagi letaalset juhtuma, siis vastutavad nii vald kui ka proua Kupper ühiselt," sõnas ta.

Aivo Tamm ütles, et vald tahab pärast maja lammutamist teha sellele kohale avaliku parkla.

KONKURSS: *Tublimaid toidutegijaid tunnustati viiendat korda*

Kõik toidukonkursi võitjad tegutsevad Alutagusel

■ Viiendat aastat toimunud Viru toidu konkurss lennutas seekord kõik võidupallid ühte väravasse: nii parim toidutootja, toitlustaja kui toidutegu on Alutaguse vallast.

SIRLE SOMMER-KALDA
sirle@pohjarannik.ee

Konkursi eesmärk on tunnustada avalikult Virumaa piirkonnas edukalt tegutsevaid ettevõtjaid, kes tegelevad toidu tootmisega ja toitlustamisega. Samuti silmapaistvaid tegusid, mis teadvustavad inimestele kohaliku toidu tarbimise ja toidukultuuri olulisust. Konkursile esitati 28 kandidaati, kellest 24 vastas nõuetele.

Väärivad paitamist

Eile õhtul Jõhvi kontserdimaja kohvikus Noot toimunud tunnustusüritusel selgus, et Virumaa vingeimate toiduelamuste eest hoolitsevad lambakasvataja Kasevälja külast, puhkemaja pidaja Kauksist ja õhtuturg Iisakust. Tiitlisaajad valis välja Virumaa toidutootjaid, -töötlejaid ja toitlustajaid ühendav MTÜ Kohalik Toit, kes tegeleb kohaliku toidu propageerimisega ja kasutab brändinime Viru Toit.

MTÜ Kohalik Toit juhatuse liige Ülle Marits ütles, et tunnustust jagatakse väikestele toiduga seotud ettevõtjatele. «Väikesed ettevõtjad, kus mõnikord on töötajaid vaid üks ja kogu töö tuleb endal teha, väärivad väga-väga igasugust paitamist. Olgu see või nii väike silitamine nagu meie tunnustamine.»

Parim toitlustaja Piret Talistu on hiljuti saanud tunnustavaid paisid mujaltki. Mullu sügisel kuulutati välja Põhja-Eesti parimad turismiarendajad 2017 ja aasta väikeettevõtteks tunnistati Kauksi puhkemaja kui Peipsi piirkonna ettevõtjate koostöömootor ja kohaliku toidu edendaja.

«Kauksi puhkemaja on kolme majaga loodussõbralik ja privaatne puhkekoht, mis eristub oma toidupakkumisega – kasutab seda, mida hooaeg pakub, sealhulgas metsatoitu,» kiitis tookord Ida-Viru turismikoordinaator Kadri Jalonen.

Ka Viru toidu konkursil tõsteti esile, et pakutav toiduvalik on hästi läbi mõeldud ja rõhk on kohaliku tooraine kasutamisel. Samuti väärib tunnustust mitmekesine käsitööleiva valik, mis on ka kenasti pakendatud.

Palju tähelepanu

Talistu on käinud elamustoitlustuse koolitusel ja võib seltskondadele korraldada maa sees liha küpsetamist. Samuti oskab ta umbrohtudest toiduelamusi välja võluda. See ei tähenda, nagu ei saaks Kauksi puhkemajas tellida traditsioonilist ahjusealiha ja hapukapsaga peolauda.

Talistu tunnistas, et Kauksi puhkemajale on toonud ohtralt tähelepanu käimasolev Peipsimaa maitsete aasta. Näiteks võõrustati mullu novembrikuus esimest Peipsi toidu söömingut, kui puhvetlaud külmade ja soojade, soolaste ja magusate ampsudega oli kaetud terve päeva. Samuti on ta osalenud Peipsi kandis toimunud ürituste toitlustamisel. Kauksi puhkemaja perenaine sätib ka 29. aprillil Mäetaguse mõisa kööni, kus Peipsi maitsete aastale pannakse punkt suure toidupeoga. Üritusele, mis kannab ametlikult nime II Peipsi toidu suur pidu ja kuhu oodatakse umbes viit tuhandet külastajat, lähevad kauplema teisedki Viru toidu konkursi võitjad: Jaak Arm Lamba ja Roosi talust ning Iisaku õhtuturu korraldaja Triinu Arm osaühingust Alutaguse Juust.

«Kõik kolm tunnustuse saajat on Peipsi toidu võrgustiku aktiivsemad liikmed Ida-Virumaal ja nende autasustamise üle on super hea meel,» rõõmustas Peipsimaa maitsete aasta projektijuht Triinu Akkermann.

Eelmisel aastal valiti Virumaa parimaks toitlustajaks kohvik Noot Jõhvis, parimaks toidutootjaks OÜ Pagarikoda Sondast ja silmapaistvaimaks teoks OÜ Purtse Pruulikoda.

Kindlasti tuleb ka kuues konkurss, ütles MTÜ Kohalik Toit juhatuse liige Sigrid Välbe. «Väärt kandidaate jätkub ja uusi tegijaid tuleb juurde. Et kodukohal läheks hästi, ootame siia turiste. Nad ei tule siia, kui siin hästi süüa ei saa,» sõnas Välbe.

Piret Talistu leibade kuulsus on ületanud Alutaguse valla piirid. MATTI KÄMÄRÄ

VIRU TOIDU PARIMAD 2017

Parim toitlustaja – Piret Talistu, Kauksi puhkemaja perenaine. Põhjendus: pakutav toiduvalik on alati väga läbimõeldud ja palju on kasutatud just kohalikku toorainet. Väga mitmekesine oma leiva valik, mis on ka kenasti pakendatud.

Parim toidutootja – OÜ Lammas ja Roos. Põhjendus: tublisti arenenud, enda kasvatatud lammaste liha väärindav väikeettevõtja, kes kasutab ära kogu tooraine, nii et midagi ei lähe raisku. Tootevalik kogu aeg kasvab. Ettevõtte lambaliha on kahel järjestikusel aastal jõudnud presidendi vastuvõtu suupistelauale.

Parim tegu – Iisaku õhtuturg. Põhjendus: vahva ettevõtmine, mis annab võimaluse kohalikel inimestel müüa oma aiasaadusi ja koduköögis valmistatud tooteid.

Kohtla-Järvel tuleb taas kollektsionääride kokkutulek

Eelseisval pühapäeval toimub Kohtla-Järve Järve gümnaasiumis kohaliku filateeliaühingu korraldatud kollektsionääride kokkutulek, mis on järjekorras juba 37.
Selle auks anti välja Kohtla-Järve põnevat sümbolit kujutav ümbrik.

Ehkki Kohtla-Järve filateeliaühingu korraldatavad kollektsionääride kokkutulekud toimuvad traditsiooniliselt märtsi viimasel pühapäeval, on seal osalejad kohal juba varahommikul, et üritus võiks ametlikult kell 9 alata.

Traditsiooniliselt anti kokkutuleku auks välja ümbrik, millel ilutseb tänavu Kohtla-Järve olulisemaid sümboleid – kaevurilinna veetorn, mis on omal ajal taotluslikult ehitatud kaevurilambikujuliseks.

Peale veetorni on ümbrikul tekst "Filatelistide piirkondlik kokkutulek 25.03.2018 Kohtla-Järvel". Ümbriku kujundas Ain Loide ja kokkutulekul saab sellele päevakajalise templi.

Ürituse peakorraldaja Lehho Jõumehe sõnul on kokkutulekul osalejaid rohkesti ning neid on peale Kohtla-Järve ja Jõhvi ka Narvast, Sillamäelt, Tallinnast, Tartust, Rakverest ning mujalt. Filateelia kõrval on esindatud ka faleristika (rinnamärkide, sh ordenite, teenetemärkide ja medalite uurimine ning kogumine), numismaatika ja muu kogumist väärt kraam. (PR)

Ain Loide kujundatud ümbrik Kohtla-Järve filateeliaühingu 37. kokkutulekuks. LEHHO JÕUMEES

ILM JÕHVIS

LAUPÄEV. Vahelduva pilvisusega ilm. Puhub mõõdukas tuul lõunaedelast. Õhutemperatuur +1 kuni -12.

PÜHAPÄEV. Pilves ilm. Puhub üsna tugev tuul lääneedelast. Õhutemperatuur +2 kuni 0.

EESTI

TÖÖINSPEKTSIOON AVASTAS TAARAPUNKTIDES ROHKELT RIKKUMISI

Tööinspektsioon kontrollis 56 pandipakendite vastuvõtupunkti üle Eesti, avastades 264 rikkumist, millest 136 kohta koostati ettekirjutus ning kolmel juhul keelati taaratagastusautomaadi kasutamine.

Pandipakendi vastuvõtupunktide sihtkontrolli käigus kontrollisid tööinspektorid töövahendite ja liikumisteede korrasolu, töökohtade sisekliimat, kemikaalide ohutust ning isikukaitsevahendite kasutamist. Enamikus kontrollitud töökohtades olid liikumisteed puhtad. Piisavalt oli ruumi taaratagastusautomaatide puhastamiseks ning juurdepääs automaadi juhtimisseadmetele oli vaba.

Vajakajäämisi oli aga palju. Vaid kolmes vastuvõtupunktis ei esinenud ühtegi rikkumist. Kõige probleemsemaks osutus töökohtade sisekliima, kemikaalide ohutuse tagamine ja esmaabivahendite kättesaadavus. Peaaegu veerandis kontrollitud kohtadest töötati külmades tingimustes. Pooltes kohtades polnud töötajad saanud vajalikku kaitseriietust. Kaitsekindad olid sageli valed ning mõeldud kaitseks mehaanilise, mitte keemilise ohuteguri eest. Pooltes kontrollitud kohtades puudusid esmaabivahendid.

AUTOREMONDITÖÖKODADES EI JÄRGITA KESKKONNANÕUDEID

Keskkonnainspektsiooni Harjumaa büroo tegi kolmapäeval reidi autoremonditöökodadesse, et kontrollida keskkonnanõuetest kinnipidamist, eeskätt vanaõli käitlemist; tuvastatud rikkumiste põhjal alustati mitu väärteomenetlust.

Kokku kontrolliti 23 ettevõtet, peamiselt Tallinnas asuvaid remonditöökodasid. Reidi käigus alustati kuus väärteomenetlust.

Keskkonnainspektsiooni Harjumaa büroo juhataja asetäitja Tarmo Tehva sõnul tuvastati mitmes ettevõttes vanaõli põletamine katlas või selle üleandmine isikule, kellel puudus ohtlike jäätmete käitlemiseks vajalik luba ja litsents.

Vanaõli näol on tegu ohtliku jäätmega, mille ettevõtted peavad üle andma jäätmeluba ja ohtlike jäätmete käitluslitsentsi omavale isikule. Üleandmise kohta peab autoremonditöökojal olema ette näidata ohtlike jäätmete saatekiri.

Mitmes kontrollitud töökojas tehti ka märkusi jäätmete liigiti kogumise nõude rikkumise pärast. (BNS)

HALDUSREFORM: *Kinnis- ja vallasvara omandiküsimusest saadakse eri moodi aru*

Kohtla-Järve ja Narva-Jõesuu kemplevad Viivikonna ja Sirgala pärast

■ Mulluste valimiste järel Kohtla-Järve linnaosadest Narva-Jõesuu linna küladeks muutunud Viivikonna ja Sirgala hoonete ja rajatiste puhul pole ikka veel selge, kelle oma miski täpselt on ja kes milliseid kohustusi peab kandma.

KÜLLI KRIIS
kylli@pohjarannik.ee

Suur osa Viivikonnast koosneb seesugustest või veel õnnetumas seisundis majadest, mis pole isegi kinnisasjana arvel. TIIA LINNARD/ARHIIV

Selle nädala esmaspäeval saatis Kohtla-Järve linnavalitsus Narva-Jõesuu linnavalitsusele kirja, teavitades neid Viivikonnas ja Sirgalas asuvate varade üleandmisest. Jutt on põhiliselt 39 kinnistust, mille kohta Kohtla-Järve tegi kinnistusraamatus omanikku puudutavad muudatused ehk teisisõnu on need nüüd Narva-Jõesuu omandis.

Põhjenduseks märgiti kirjas, et kui omavalitsused, kellest ühe territooriumiosa on arvatud teise koosseisu, sellega kaasnevate varalisi kohustusi ja õigusi käsitlevate küsimuste lahendamises ühinemiskokkuleppes kokku ei lepi, antakse üle läinud territooriumil olevad omavalitsuse kinnisasjad ja nendega seotud võlad haldusreformi seaduse kohaselt üle.

Kirjas palutakse ka, et Narva-Jõesuu linn maksaks neile edastatud Viivikonnas hooldustöid tegeva OÜ Sirglat arved, mida Kohtla-Järve olevat neile juba korduvalt meelde tuletanud.

Segased lood omanikuga

Narva-Jõesuu aselinnapea Mati Männisalu ütles, et need 39 kinnistut on esimesed, mis nüüd Narva-Jõesuule ametlikult üle on antud.

"Me ei tegelnud sellega eraldi, eeldades, et need toimingud teeb riik – nagu riik võttis enda peale aadressiandmete muutmise," märkis ta.

39 kinnisasjast enamik on teed, pumplad jms – ka varemetes koolimaja –, vaid 17 puhul on tegemist korteriomandiga.

MATI MÄNNISALU
Millest me aru ei saa, selle eest ei ole me nõus ka maksma.

Kortereid on Viivikonnas ja Sirgalas Männisalu teada ligemale kolmsada.

"Ju siis ülejäänud pole kinnisvara," järeldas ta. "Kui me Kohtla-Järvega ühinemisläbirääkimisi pidasime, siis üks meie tingimus oli, et korteriomandid, millel ei ole mingisugust väärtust, vormistavad nad kinnisasjana ja loovutavad riigile, kuivõrd need on käsitletavad mitte õigusena, vaid kohustusena. Ühinemislepingule Narva-Jõesuu alla ei kirjutanud ja Kohtla-Järve pole midagi riigile loovutanud."

Männisalu toonitas, et Narva-Jõesuu ei kavatse kohustustest kõrvale hiilida, aga ülearuseid kulutusi kindlasi tegema ei hakka.

"Nende kinnisasjade kohta on kinnistusraamatus omaniku muutust tähistav märge tehtud valdavalt tänavu 28. veebruaril. Seega pole Kohtla-Järvel mingit alust nõuda meilt varasemate arvete tasumist. Ja kui arvestada, et tänavavalgustuse elektrileping on meie nimel veebruarist alates – ehkki tänavad on meie omandis alles märtsist –, siis parimal juhul võime rääkida tasaarveldamisest."

Kelle vara hooldatakse

Kohtla-Järve sõlmis Viivikonnas hooldustöid tegeva OÜga Sirglat lepingu 2015. aasta juulis.

"Selles lepingus on kõik ühte patta pandud: teed ja tänavad, haljasalad, hoonete hooldamine ja puuvõrade kärpimine. Oleme Kohtla-Järvelt korduvalt küsinud lisainfot, muu hulgas kaardimaterjali, et saada selgust, mida see leping täpselt hõlmab. Seni pole neilt mingit lisamaterjali saanud. Loomulikult peame hooldama Viivikonnas ja Sirgalas kõike seda, mis kuulub Narva-Jõesuu linnale, aga seda, mis on jätkuvalt Kohtla-Järve oma, peavad nemad ikka ise hooldama," rääkis Mati Männisalu.

Jätkuvalt Kohtla-Järve linna oma on kogu Viivikonnas ja Sirgalas asuv vallasvara.

Tõsi, sellessamas Narva-Jõesuu linnale saadetud kirjas andis Kohtla-Järve teada, et kavandab ehitiste ja nende osade kui vallasasjade üleandmist Narva-Jõesuule.

"Nad võivad seda ju tahta, aga meie ei taha. Mõelgu välja, milline hüve sellega kaasneb – et meie ka tahaksime need üle võtta," ei kohusta Männisalu sõnul ükski õigusakt Narva-Jõesuud neid endale võtma.

Mis puudutab lepingut OÜga Sirglat – Kohtla-Järve linnavalitsuse kiri lõppes teatega, et kui Narva-Jõesuu seda üle võtta ei taha, siis lõpetatakse leping alates aprillist –, siis Männisalu selles probleemi ei näe. "Praegusel kujul me seda lepingut kindlasti ei jätka, millest me aru ei saa, selle eest ei ole nõus ka maksma. Meil on Narva-Jõesuus selle valdkonnaga tegelev äriühing olemas, anname Viivikonnas linna omandit puudutavas osas lisakohustuse koos lisarahaga neile ja midagi seal tegemata ei jää."

Kohtla-Järve linnasekretär Anna Generalova lubas e-postiga saadetud küsimustele vastata järgmise nädala jooksul.

Reinar Hallik: see kaotus läheb minu kapsaaeda

Reinar Halliku Korvpallikool/SK Jõhvi kaotas neljapäeva õhtul võõrsil toimunud Eesti korvpallimeistrivõistluste teise liiga veerandfinaali avamängus Tallinna TTÜ duubelmeeskonnale 86:87.

Tasavägiselt kulgenud kohtumise avapoolaja kaotas Ida-Viru meeskond kolme punktiga. Teisel poolajal kärises kaotusseis ka 9 punktile ja viimase veerandaja alguses juhtis TTÜ II 7 punktiga. Siis alustas Halliku meeskond marulist tagaajamist, mida vedas supermängu teinud Andrus Lehismets. 58 sekundit enne kohtumise lõppu õnnestuski Lehismetsal seis viigistada 82:82. 10 sekundit enne lõpuvilet sai ühepunktilisse kaotusseisu jäänud Halliku meeskond veel võimaluse rünnakule minna, ent võidukorvi visata ei õnnestunud.

Andrus Lehismets viskas kohtumise parimana 29 punkti, neist 18 viimasel veerandajal. Tema arvele jäi ka 7 resultatiivset söötu ja 6 lauapalli. Reinar Halliku kontole jäi seekord 13 punkti, 12 lauapalli ja 3 resultatiivset söötu. Ülar Sala viskas 11 punkti ja võttis 6 lauapalli.

Reinar Hallik võttis peamise süü napilt kaotatud mängu ees enda peale. "See kaotus läheb minu kapsaaeda. Ma ei olnud kaitses heal tasemel, minu koha pealt visati meile päris palju punkte," tunnistas ta, lisades, et füüsiline vastupidavus ei ole tal praegu selline, mida täiega mängimine eeldaks. "Lihtsalt ei jõua. Arvasin hooaja eel, et kestan neis mängudes varesema põhjaga ära, aga tegelikult ikka ei kesta. Olen jõudnud ise kaasa teha vaid mõned trennid ja tuleb välja, et seda on ilmselgelt vähe."

Veerandfinaalseeriat mängitakse kahe võiduni. Järgmine kohtumine on eelseisval neljapäeval, 29. märtsil Jõhvi spordihallis.

Reinar Halliku sõnul andis kaotatud mäng siiski lootust, et see vastane on võimalik üle mängida. "Peame hoiduma rumalatest pallikaotustest, mida tegime lubamatult palju. Ja oma panust pean samuti parandama," tõdes ta.

Samuti loodab Hallik, et neljapäeval toimuvas kohtumises on tugevaks toeks ka kodupublik. "Tahaks, et seekord tuleks meid vaatama täismaja – see oleks meeskonnale võimas tugi," ütles Hallik, kelle sõnul on klubi poolt esimesele sajale halli sisenejale varuks ka üllatuskingitus. Tegu on tõenäoliselt hooaja viimase kodumänguga, sest ka veerandfinaalist edasipääsemise korral tuleb nelja tugevama finaalturniiril mängida praeguste plaanide järgi kusagil mujal kui Jõhvis. (PR)

LÜHIDALT

RAEKOJA PLATSIL SÜÜDATAKSE TÄNA ÕHTUL 3000 KÜÜNALT

NARVA. Noorteorganisatsioon Avatud Vabariik süütab täna õhtul Raekoja platsil küüditamisohvrite mälestuseks 3000 küünalt.

Kell 16 algab Narva kolledžis noorte osalusseminar "Kuidas mõjutada mälupoliitikat?". Seminaril räägitakse, kuidas tänapäeval õpetatakse koolis ajalugu ning kuidas käsitleda lähiajaloost tundlikke teemasid, et see liidaks, mitte ei lahutaks ühiskonda.

HAIGLA TÖÖTAJATE KESKMINE PALK OLI LIGI 1200 EUROT

KOHTLA-JÄRVE. Maakonna ühe suurema tööandja — Ida-Viru keskhaigla töötajate keskmine brutopalk oli eelmisel aastal 1188 eurot. Aastaga kasvas palgatase ligemale kümme protsenti.

Haigla majandusaruandest ilmneb, et eelmisel aastal oli töötajate keskmine arv taandatuna täistööajale 1038. Arvestades ka osalise tööajaga töötajaid, oli haiglas eelmisel aastal ametis 1154 inimest. Neist arste oli 163, õdesid 376, hooldajaid 177 ja muud personali 477.

Tegevjuhtkonnale, kuhu kuuluvad kolm juhatuse liiget, ja kõrgemale juhtkonnale, mis koosneb kuuest nõukogu liikmest, kes esindavad Tartu ülikooli kliinikumi ja Kohtla-Järve linna, arvestati eelmise aasta jooksul tasusid ja soodustusi kokku ligemale 195 000 euro ulatuses. See teeb ühe kuu kohta üle 16 000 euro.

Ida-Viru keskhaigla tulud olid 2017. aastal 36,5 miljonit eurot, mis on 2,2 miljonit eurot rohkem kui aasta varem. Sihtasutus teenis tulemit üle 886 000 euro. Aasta jooksul tehtud investeeringud ulatusid 2,5 miljoni euroni. Sellest 1,3 miljonit eurot kulus meditsiinitehnika soetamiseks ja 0,9 miljonit hoonete renoveerimiseks.

AKEN PANDI PÕLEMA

NARVA-JÕESUU. 22. märtsil kell 9.39 teatati, et Narva-Jõesuu linnas Pargi tänaval tuleb 2korrulise puidust maja aknast suitsu. Selgus, et põles aknaraam. Päästjad kustutasid põlengu. Põlengu oletatav tekkepõhjus on süütamine.

OTSITAKSE ABIVALLAVANEMAT

TOILA. Vallavalitsus võtab tööle abivallavanema, kes hakkab koordineerima valla majandusvaldkonda, korraldama planeerimis- ja ehitustegevust, koostama ehitusvaldkonna haldusaktide eelnõusid, kontrollima ja menetlema ehitus- ja kasutusloa taotlemiseks esitatud dokumente ning korraldama riigihankeid.

Kandideerida saab 29. märtsini; kandidaadilt eeldatakse vähemalt aastast töökogemust samas ametis, bakalaureuseharidust majandus- ja tsiviilrajatiste või majanduse valdkonnas, samuti teadmisi ja kogemusi kõigis neis valdkondades, millega tegelema tuleb hakata.

POLITSEI

ÄMM TULI KALLALE

22. märtsil teatati, et Narvas Kangelaste tänaval asuvas korteris lõi 23aastast naist tema 55aastane ämm.

PÕHJARANNIK

Kasutu kinnisvara ja omanikud

Tänases Põhjarannikus ilmuv lugu sellest, kuidas Jõhvi vald kempleb juba aastaid ühe tondilossi korteriomanikuga, et saaks lõpuks ohtlikust majast lahti, ei ole Ida-Virumaal tegelikult ainulaadne.

2010. aastal tuli üks naine Kohtla-Järve Sompa linnaosas vaatama oma korterit, mille vastu ta polnud 11 aastat huvi tundnud, ja avastas, et seda majagi pole enam olemas. Kortermaja, mille elanikud olid hüljanud ja võlgadesse jätnud, lammutati juba 2002. aastal.

Juhtumeid, kus omavalitsused on tühje kortemaju lammutanud ning hiljem on omanikud oma nõudmistega välja tulnud, on olnud nii Kohtla-Järvel kui Kiviõlis.

Jõhvi juhtum on selle poolest eriline, et ohtliku tondilossi kesklinnas võiks omavalitsus juba ammu lammutada, ent seda ei saa teha ühe korteriomaniku vastuseisu tõttu, kes ilmselt on algusest peale lootnud sellest olukorrast endale materiaalselt kasulikku tehingut. Tal endal seda korterit tarvis pole, kuid ilmselt kalkuleeris ta, et vallavalitsusel hädasti on, mistõttu saab tema tingimusi dikteerida.

Vallavalitsus pole muidugi väga aktiivselt selle maja küsimusega tegelnud. Kuni see lihtsalt silma riivas, sai ka mööda vaadata, ent nüüd on tegemist ohtliku objektiga, mis tuleks linnaruumist juba seetõttu kõrvaldada.

Jõhvi vallavalitsus ütleb, et nad ei taha väga jõhkralt tegutseda ja püüavad heaga olukorda lahendada. See omakorda võib tähendada veel aastatepikkust lahenduse edasilükkamist.

Vallavalitsus võiks aga konsulteerida teiste omavalitsustega, kus sääraste olukordade lahendamine on juba pikka aega praktiseerimist leidnud. Kui teised Ida-Viru linnad oleksid endale lubanud sellist pikaajalist vägikaikavedu üksikute jonnakate korteriomanikega, kellest osa pealegi veel raskesti kättesaadavad, oleks elukeskkond nendes siiani täis õõvastavaid ja lagunevaid tondilosse, mis päevast päeva inimelusid ohtu seaksid.

NÄDAL

\+ Mitu aastaid vana tüliõuna lendasid ajaloo prügikasti: Narva muuseumil on kaheks aastaks direktor, Narva on jälle IVOLis ning Narva ja Narva-Jõesuu sõlmisid koostööleppe rattatee rajamiseks.

± Narva Kreenholmi tööstushoonesse kavandatud teatriprojekt "Oomen", mis pidanuks sel kevadel tooma Ida-Virumaale hulganisti külalisi, jääb tegijate kinnitusel ületamatuks osutunud tehniliste probleemide tõttu ära.

TOIMETUS

Peatoimetaja:
ERIK GAMZEJEV 335 4454
Sekretär:
LEA KIISKÜLA 335 4444
info@pohjarannik.ee
Faks 335 4441
Tegevtoimetaja:
ERIK KALDA 335 4453
Ajakirjanikud
IRINA KIVISELG 335 4448
TEET KORSTEN 335 4465
KÜLLI KRIIS 335 4442
PEETER LILLEVÄLI 335 4464
ILJA SMIRNOV 356 6652
GERLI ROMANOVITŠ 335 4443
SIRLE SOMMER-KALDA 335 4452
NIINA VOROPAJEVA 335 4447

Reklaamiosakond
ÜLLE METSAR 335 4450
RIINA ALLSAAR 335 4445
PILLE PAJUR 335 4457
SILVI KUPINSKAJA 335 4451
Reklaamiküljendaja:
KRISTEL SOOMETS 335 4461
Küljendaja:
ANNE KEEDUS 335 4461

Kuulutuste ja reklaami vastuvõtt:
41532 Jõhvi, Rakvere 8,
telefon 335 4450.
E-post: reklaam@pohjarannik.ee

Väljaandja AS PR PÕHJARANNIK
Trükitud trükikojas Trükis

Toimetusel on õigus kirju ja teisi kaastöid nende selguse huvides toimetada ning lühendada. Kaastöid ei tagastata ega retsenseerita.
Kõik ajalehes Põhjarannik avaldatud artiklid on autoriõigustega kaitstud teosed ning nende reprodutseerimine, levitamine ning edastamine mis tahes kujul on ilma ASi PR Põhjarannik kirjaliku nõusolekuta keelatud.
Kaebuste korral ajalehe sisu kohta võite pöörduda Pressinõukogusse pn@eall.ee või tel 646 3363.

Arvamus

Rakvere 8,
41532 Jõhvi,
tel. 335 4444,
info@pohjarannik.ee

Kümme aastat majanduskriisist

Nii Eestit kui kogu maailma raputanud majanduskriisist on möödunud kümme aastat. Kas oleme järgmiseks juba valmis?

Kriisi tagamaade ja põhjuste kohta on nende kümne aasta jooksul ilmunud lõpmatu hulk analüüse ja artikleid. Ehk kõige selgema ja universaalsemana paistab kriisi põhjuste seast silma usalduse kokkuvarisemine – olgu selle põhjuseks lõpuks mis tahes. Tehes päevast päeva oma majanduslikke otsuseid, peame paratamatult teisi osapooli usaldama ja olema tuleviku suhtes optimistlikult meelestatud. Kui me seda ühel hetkel enam ei tee, on tagajärjed halvemad kui ükskõik kui ränga looduskatastroofi puhul.

Huvitava mõttekäigu finantskriisi ahelreaktsiooni kohta on välja käinud tunnustatud majandusteadlased Robert Shiller ja George Akerloff. Iga majandust tudeerinu on kokku puutunud Keynes'i multiplikaatori mõistega, mis kirjeldab protsessi, kus iga majandusse suunatud euro raharingluses mitmekordistub. Näitena: kui riik tellib 100 miljoni euro väärtuses ehitusprojekti, suunavad hanke võitnud ettevõtted ja nende töötajad summast 80% tarbimise kaudu teistele inimestele ja ettevõtetele, kes teenitud tulust omakorda 80% tarbivad jne. Selle näite puhul suureneks algne investeering lausa viis korda.

Samas kehtib seaduspära ka vastupidi: kui riik piirab oma kulusid, siis kajastub kokkuhoid majanduses tervikuna võimendatult. Shiller ja Akerloff võtavad sama mõttekäigu, n-ö usalduse multiplikaatori kasutusele aga majandususalduse kirjeldamiseks, kus turuosalised üksteise käitumist võimendavad. Finantskriis oli teooria kinnitus praktikas, kus mõne panga raskused hirmutasid teisi rahakraane kinni keerama, põhjustades lõpuks ülemaailmse usaldus- ja krediidikriisi.

Jõukamate Lääne-Euroopa riikide kurtmine majanduskriisi põhjustatud raskuste üle tundub eestlasele lausa kohatuna. Mitte et eestlased ei suudaks mõista kriisi põhjustatud kannatusi, vaid pigem ei suuda teised asetada end meie kingadesse.

Võrreldes 2009. aasta sisemajanduse kogutoodangut 2007. aasta omaga, kaotas Euroopa Liit keskmiselt sellest vaid 4%. Eesti SKT oli selleks ajaks langenud ligi viiendiku võrra. Majanduskriisis enim kaotanud riigi tiitli pärast võistles toona Eestiga vaid Läti, kus SKT langus esialgu meile veidi alla jäi, kuid kui Eesti majandus 2010. aastal juba paremuse poole hakkas liikuma, jätkas Läti oma kahanemist.

MIHKEL NESTOR, SEB MAJANDUSANALÜÜTIK

> Headel aegadel tasub panna raha kõrvale, et halvematel jaguks, mida kulutada.

Rääkides majanduslanguse mõjust, on enim tähelepanu pälvinud mõistagi kinnisvara ja ehitus. 2008. aastal Eesti ehitussektori lisandväärtus siiski isegi veidi tõusis, kuid 2009. aastaks oli 2007. aasta tasemest alles vaid 68%. Kriisi esimesel aastal sai valusalt pihta hoopis valdkond, mida mõjutab kõige rohkem inimeste tarbimisjulgus – meelelahutus ja vaba aja veetmine.

Samasugune tarbijausaldusest sõltuv ala on ka hulgi- ja jaekaubandus, mille lisandväärtus kahanes esimesel kriisiaastal 15% võrra ja jõudis 2009. aastaks vaid 64% tasemele 2007. aasta omast. Teistest valdkondadest mõjutas energiahindade kokkukukkumine valusalt ja vahetult mäetööstuse ja energiatootmise tegevusalasid. Samas näiteks info ja side valdkonnas oli majanduskriisi mõju peaaegu olematu.

Inimlikust vaatevinklist on mõistagi tähtsaim olukord tööturul. Kui majanduslanguse sügavuse poolest olime majanduskriisi ajal esikohal, siis tööturul läks meil mõnevõrra paremini. 2008. aastal tabas löök kõige valusamini Iirimaad ja Hispaaniat. Ka tööturu vaatevinklist kõige halvemal, 2010. aastal oli suhteline töötuse kasv Lätis ja Leedus suurem. Eesti selgeks eripäraks oli ka tööturu kiirem taastumine.

Majanduskriisi järel tõusid pankurite järel vihatuimaks ühiskonnagrupiks majandusteadlased ja -analüütikud, kelle keerukad mudelid ei suutnud kriisi ette ennustada. Selline möödalask pani isegi Suurbritannia kuninganna Elizabeth II küsima, kuidas keegi tarkadest peadest lähenevat kriisi tähele ei pannud. Ühendkuningriigi tuntumad majandusteadlased koostasid alandliku vastuse: nägime riske, kuid ei suutnud nende mõju ega ajastust õigesti hinnata.

Hoolimata teadlaste pingutustest, puudub tegelikult ka praegu usk, et järgmist kriisi kuidagi paremini ette suudetaks näha. Mitte et järgmise kriisi ilmingud nähtamatuks jääksid – tagantjärele suudetakse need selgelt välja joonistada. Kahjuks algab järgmine kriis alati kusagilt mujalt ja tabada ette ära hetk, millal usaldus kaob, sobib paremini esoteerikule kui matemaatikule.

Eelhoiatuseks, mis küll alati krahhini ei vii, on siiski ahnuse ja riskijulguse suurenemine. Ka eelmise majanduskriisi eel otsisid inimeste kuhjuvad säästud võimalikult suurt tootlust, mis sundis neid ette võtma aina riskantsemaid investeeringuid ja finantssektorit välja mõtlema selle rahavoo kasvatamiseks aina julgemaid vahendeid. Vaadates praegusi finantsturge, näeme seal samasugust riskivõtmise julgust ja aktsiahindade inflatsiooni.

Suurim mõtteviisi muutus on pärast finantskriisi toimunud aga keskpankades, kes nüüd ei kõhkleks järgmise kriisi talitsemisel ühegi võtte kasutuselevõtmisel. Finantskriis tuletas teravalt meelde, et vahel võivad majandust tabada šokid, millest see ilma kõrvalise kaasabita ei taastu.

Eesti majanduse jaoks tähendab eelnev sama, mida kordas lõppeval nädalal Eestit külastanud IMFi visiit. Headel aegadel tasub panna raha kõrvale, et halvematel jaguks, mida kulutada. Ehkki valija seda ei väärtusta, võiks mõne nurgakivi panek lükkuda ka kaugemale kui 2019. aasta valimised, aega, kui majanduskasv enam 5 protsendini ei küündi.

PÄEVA LAUSE

"Liit EKREga oleks puhtpraktiline diil, kuna kahe partneriga koalitsioon on püsivam kui kolme jalaga taburet."

Kolumnist Tarmo Pikner Reformierakonna ja EKRE võimalikust tulevasest koalitsioonist.

(Postimees, 23. märts)

KÜSITLUS

KAS KELLA KEERAMINE KAKS KORDA AASTAS ON MÕTTEKAS?

Oleg Lešenko:
Võib-olla kõvasti pingutades ja luubiga otsides leiaks sellest keeramisest mingit majanduslikku kasu. Aga olulisem on vahest see, et inimestel on vaja ümber häälestuda ja sellega kaasnevad probleemid. Eelkõige peaks ikka inimese huvidele keskenduma.

Galina Murova:
Soovitav oleks, et ei keerataks. Praeguse ajarütmiga ollakse ju harjunud ning lisastressi pole vaja. Nädala või kahe jagu on pärast kellakeeramist ikka ebamugav, siis muidugi harjub – mis üle jääb?!

Tiina Uustal:
Minul seda kellakeeramist vaja ei ole ja ma arvan, et ka teistel mitte. Peaks langetama otsuse, et see lõpeb ära. Minule isiklikult mõjub kellaaja muutmine halvasti, sest tavaline rütm ja režiim aetakse sassi.

Jüri Männiksaar:
Ei viitsi ega taha, et see kellakeeramine toimuks. Valitsus võiks lõpuks otsustada, et sellest loobutakse, sest mingit kasu sellest pole – vaid kahju.

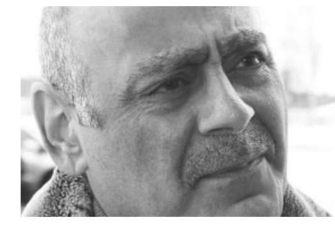

Artur Umuršatjans:
Ei poolda seda kellakeeramist. Tore oleks, kui täna öösel keerame ja nõnda jääksk – see iga-aastane jama on liiast.

Laupäev

NÄDALA KUJU – Tarmo Tammiste

Narva staažikale linnapeale Tarmo Tammistele on lõppev nädal tähendusrikas, kuna järjepanu said maha maetud mitmed aastaid teravalt torkinud sõjakirved.
Kõigepealt tuli uudis selle kohta, et Narva võimude ja kultuuriministeeriumi pikka aega lahendamatute erimeelsuste tõttu patiseisu jõudnud Narva muuseumi uue juhi valimisel jõuti ajutise, kuid piisavalt pika kompromissini – senine kohusetäitja Ivo Posti kinnitati kaheks aastaks ametisse.
Seejärel allkirjastas Tammiste koostöölepe naaberomavalitsuse Narva-Jõesuuga, kellega oli aastaid piike murtud, mille tõttu oli takerdunud ilmselgelt vajaliku, neid kahte linna ühendava kergliiklustee rajamine.
Neljapäeva õhtul sündis Narva volikogus otsus, mis toob maakonna suurima linna tagasi Ida-Virumaa omavalitsuste liitu, kust ta rohkem kui üheksa aastat tagasi solvumise märgiks suure pauguga välja kõndis. Naasmise otsuse saavutamisel oli oluline roll Tammistel.
Kui Ida-Virumaal peaks välja antama oma rahupreemiat, siis Tarmo Tammiste oleks tänavu sellele üks tugev pretendent.

KOOLIELU: *Õpetajad õppisid vägivaldseid lapsi taltsutama*

Vägivaldne laps koolis tekitab hirmu

Ühes Ida-Viru koolis tipnes õpilase kallaletung oma klassikaaslasele eelmisel nädalal sellega, et ka vahele läinud õpetaja sai hoopidest osa. Sellest, kuidas vägivaldseid olukordi lahendada, rääkis maakonna õpetajatele haridus- ja teadusministeeriumi koolivõrgu osakonna peaekspert Jürgen Rakaselg.

SIRLE SOMMER-KALDA
sirle@pohjarannik.ee

AKTUAALNE TEEMA

Ida-Virumaa Rajaleidja keskuse juht Maire Merioja: "Teemapäev "Mida teha, kui laps käitub vägivaldselt" sündis õpetajate soovil. Eelmisel aastal korraldasime konverentsi, kus olid teemaks aktiivsus- ja tähelepanuhäirega lapsed. Tegime tagasiside küsitluse ja uurisime, millest võiks järgmisel korral rääkida. Umbes 300 osaleja vastustest joonistus kõige rohkem välja vägivalla teema."

Jürgen Rakaselg jagas teisipäeval Jõhvi vallamajas toimunud seminaril Ida-Viru õpetajatele ja koolijuhtidele kuhjaga soovitusi, kuidas käituda, kui koolis puhkeb vägivaldne konflikt. MATTI KÄMÄRÄ

Kõige värskema näitena lahatud vägivallajuhtumi keskmes oli aktiivsus- ja tähelepanuhäirega algklassilaps, kes oli jätnud ravimi võtmata.

Hommikust peale kerinud pinge lahvatas ühes vahetunnis, kus poiss hakkas provotseerimise tagajärjel oma klassikaaslast kõhtu peksma. Kui klassiruumi tulnud õpetaja hakkas lööjat eemale tõmbama, sai paugud kirja temagi.

Lastevanemad ärevil

Rusikatega vehkija saadeti pärast vahejuhtumit koju. Teiste laste vanemad on ärevil, sest neil on hirm oma laste turvalisuse pärast. Nende soov on, et laps eemaldataks koolist. Ühest paralleelklassist teise on ta juba korra üle viidud.

"Harjumaal tean ühte lugu, kus aktiivsus- ja tähelepanuhäirega lapse puhul ajas kogukond asja nii kaugele, et kogunes õhtul perekonna koduakna taha ja skandeeris, et nad võiksid ära kolida. Me ei räägi keskajast, vaid aastast 2018," kommenteeris eripedagoogi haridusega Jürgen Rakaselg.

Tema kinnitusel on teiste lastevanemate mure mõistetav ja kool peab sellega tegelema.

"On hästi oluline selgitada teistele lastele ja vanematele, kui klassis on hariduslikke erivajadusi. Samas ei tohi unustada, et need seletavad, aga ei vabanda vägivaldset käitumist."

Rakaselg lisas, et kaua ei saa teiste kulul liugu lasta. "Kui on teada, et agressiivsusel on muster ja millised on ohud, peab olema plaan, kuidas tegutseda. Näiteks on koolil mõistlik teha kokkulepe vanematega, et kui laps jätab rohu võtmata ja juba alguses läheb päev käest ära, siis pole mõtet teda tundide lõpuni koolis hoida. See häirib kõiki teisi ja õppimisest ei tule midagi välja."

Rakaselg rõhutas, et agressiivsus pole iseenesest hariduslik erivajadus, vaid normaalne inimeseks kasvamise osa.

"Agressiivsus on arenguliselt möödapääsmatu ja kõik lapsed on vähemalt korra elus olnud agressiivsed. Selles ei ole midagi tavatut, aga sellega tuleb toime tulla. Peab õppima oma vajadusi väljendama teistmoodi, nii, et kedagi ei kahjusta."

Agressiivsuse uurijad väidavad, et maailmas ei ole kunagi olnud nii vähe vägivalda kui praegu, olgugi et see võib tunduda uskumatuna.

"Inimesed on tundlikumad nende väheste juhtumite puhul. Tegelikult hukkub ju konfliktides kümneid kordi vähem inimesi kui ajaloos varem ja me pole kunagi nii rahulikul ajal elanud. Ka koolijuhid ütlevad, et on palju rahulikum, aga on üksikud eredad juhtumid, mis pälvivad palju tähelepanu."

Õhku ja ruumi

Rakaselg, kes on ministeeriumi nõunik erikoolide asjus, arvas, et ka tavakoolide õpetajatel on olemas täiesti adekvaatsed oskused vägivaldsete olukordade lahendamiseks.

"Nad kas teevad seda tunnetuslikult või on saanud selle pedagoogilise hariduse või oma kogemuse kaudu, aga üldiselt teatakse: kui keegi on oma tundelaines jõudnud haripunkti, siis ära torgi, anna õhku, aega ja ruumi. Sest tugev emotsioon on nagu mis tahes gaasiline asi: mida rohkem teda nurka surun, seda suurema tõenäosusega toimub plahvatus," rääkis Rakaselg, andes Ida-Viru õpetajatele ja koolijuhtidele hulga praktilisi näpunäiteid, kuidas olukorda valitseda.

Võimekust konflikte lahendada mõjutab õpetaja enda toimetulek. "Kui tass on täis ja õpetaja puhanud, saab ta tõenäoliselt väga hästi hakkama. Kui aga pinged kogunevad, ta ei saa neid arutada kolleegidega või rääkida psühholoogiga ning puudub ka juhi tugi, on olukord kindlasti raskem."

Ministeeriumiametnik lükkas ümber arvamuse, nagu oleksid õpetaja võimalused sekkumiseks väga piiratud.

"See, et lapsi ei tohi sõrmeotsagagi puudutada, on vale. Seadus ei keela füüsilist sekkumist, kui laps on ohtlik endale või teistele. Lihtne reegel: last võib füüsiliselt puutuda siis, kui seda on lapsel vaja, mitte õpetajal. Õpetaja enda emotsioonide väljendamine füüsiliselt on alati lubamatu. Aga kui laps on vaja raskest situatsioonist ära tuua ja kaitsta teda tema enda eest, sest muidu ta kukub alla või jookseb teele, on see alati lubatud."

Pole orja staatuses

Samuti kehtivad õpetajatele samasugused inimõigused nagu kõigile teistele, meenutas Rakaselg.

"Aeg-ajalt levib müütilisi arusaamu, et Eesti õpetaja on orja staatuses ja tal ei ole mitte mingisuguseid õigusi. Ka õpetajal on õigus ennast kaitsta ja kellelgi pole õigust teda lüüa."

Ekspert tutvustas ka seadusi, mis annavad koolis tegutsemiseks raamid.

Põhikooli- ja gümnaasiumiseaduse paragrahv 44 ütleb, et kooli kohustus on tagada õpilase vaimne ja füüsiline turvalisus. Millal võib öelda, et kool on oma rolli täitnud ja kas kool saab kõike ära hoida?

"Ei saa, see ei ole mõeldav," kinnitas Rakaselg õpetajatele ja koolijuhtidele.

"Hoolsuskohustus tähendab, et teete kõik selleks, mida terve mõistusega inimene selles olukorras teeks. Teilt ei oodata seda, et olete eriüksuslane, kes on saanud koolitusi füüsiliseks enesekaitseks ning kaklustele vaheleminekuks. Kui kaks esimese klassi poissi kaklevad, siis loomulikult lähen vahele, kui kaklevad kaks üheksanda klassi poissi, siis mõtlen, kas ma lähen. Aga me ei tohi jätta abita – lahkumine käib käsikäes abi kutsumisega."

Rakaselg leidis, et mõnes olukorras ongi targem keskenduda abi kutsumisele, mitte hakata seda ise lahendama. "Kakluse katkestamine sõltub teie enda valmisolekust, kui palju on ettevalmistust, kogemust ja sisemist veendumust, et lahendate selle olukorra."

Õpetajatele on veel toeks karistusseadustiku paragrahv 28, mis räägib hädakaitsest. "Kohtupraktika räägib, et inimesed saavad väga hästi aru, kust lähevad piirid, mis on ja mis ei ole mõistlik," tõdes Rakaselg.

Õige hõlma ei hakka keegi

Lektor soovitas tutvuda ka lastekaitseseaduse paragrahviga 25.

"Esimest korda Eesti Vabariigi ajaloos on must valgel kirjas, et füüsiliselt ei tohi kedagi karistada. Füüsiline sekkumine pole väärkohtlemine lapse suhtes juhul, kui ma hoian ära suurema kahju. Kui tõmban aknalaualt maha lapse, kes valmistub välja hüppama, ja ta murrab oma käeluu, aga jääb elama, ei saa mind selles keegi süüdi mõista," tõi ta näiteks.

Eestis on üksikud juhtumid, kus õpetaja on süüdi mõistetud, ja need on ministeeriumiametniku hinnangul olnud õigustatud.

"Need on olnud juhtumid, kus õpetaja on löönud õpilast mitu korda rusikaga näkku, on tulistanud õhupüssist lampe klassis, on peksnud jalaga õpilast kõhtu jms. Ilma põhjuseta ei ole ühtegi õpetajat Eesti Vabariigis süüdi mõistetud.

Palju rohkem on olnud menetluse algatamisi, mis on ära lõpetatud, sest pole olnud alust. Õige hõlma ei hakka keegi. Kui pole oma volitusi ületanud, ei pea süüdimõistmist kartma."

Rakaselg rääkis, et kui õpetaja ise satub ohvriks, on ta üheksal juhul kümnest mittepersonaalse rünnaku sihtmärk.

"Ehk siis õpetaja saab kusagil varem kogunenud pinge plahvatuse osaliseks. Kümnel protsendil juhtudest annab aga õpetaja ise hagu alla. Kui te ise kiusate ja alandate, siis olete kehval teel. Garfieldi filmis ütleb peategelane – heas toitumuses kass, kel elutarkust kuhjaga – sellise lause: "Ära nori tüli, kui sa matsu ei talu!" Sama asi kehtib õpetajate puhul," arvas Rakaselg.

UNISTUSED TÄITUVAD: *Teater, kino, elurõõmud ja -raskused*

Näitlejaks südame kutsel

Neli aastat tagasi kirjutas Põhjarannik Kohtla-Järve Järve gümnaasiumi lõpetanud Eduard Joonasest, kes otsis mitu aastat oma kutsumust, katsetas eri ameteid infotehnoloogiast kuni teenindusvaldkonnani ning mõistis siis, et kõige rohkem köidab teda näitlemine. Ta võttis julguse kokku ja sõitis Moskvasse ning läbinud tohutu konkursi, asus õppima väga mainekasse kõrgkooli – Boriss Štšukini nimelisse teatriinstituuti. Eduard ütleb, et ei julgenud sääraset edust unistadagi, kuid fortuuna naeratas talle. Möödunud aastal lõpetas ta instituudi edukalt ning omandas korraga kaks diplomit: teatri- ja filminäitleja ning estraadinäitleja oma. Hiljuti käis ta oma kodulinnas, et siin veidi puhata, ning siis vestlesimegi temaga sellest, kuidas unistused täide lähevad.

IRINA KIVISELG
irina@pohjarannik.ee

Möödunud korral rääkisid sa, et inimene ei pea mitte ainult oma kutsumuse leidma, vaid ka elama seal, kus tal on mugav olla. Kas sul on Moskvas mugav olla?

Võin öelda, et kõik on hästi. Muidugi on väikesest Kohtla-Järve linnast suurlinna kolimine otsekui täiesti uude maailma astumine. Mul olid suured ootused ja närveerisin palju, kuid Moskva võttis mind hästi vastu – või võtsin hoopis mina teda? Ei pannud tähelegi, kuidas see põimumine toimus, kuid võin kindla veendumusega öelda, et mulle meeldib selles linnas elada. Harjusin kiiresti, sest kui sa 24 tundi ööpäevas instituudis veedad ja midagi muud ei näegi, siis kohaned suurepäraselt. Enamasti harjutame kogu päeva pedagoogidega. Millal siis iseseisvateks etteasteteks valmistuda? Just – öösel. Mõnikord tegin seda ühiselamus, kuid sageli jäin ka ööseks instituuti. Seda muidugi teha ei tohi, kuid teisiti pole lihtsalt võimalik, kui sa tahad kõike jõuda ja midagi saavutada.

Kas õppida oli raske?

Kergelt ei tule kunagi midagi. Ent kui miski sulle huvi pakub ja sind köidab, siis ei pane raskusi tähelegi. Näitlemine ei olnud minu puhul ju juhuslik valik – see oli südame kutse ning ma liikusin selle unistuse suunas mitu aastat. Nii et õpinguaastad möödusid lausa lennates ning ma olen siiralt õnnelik, et saatus mind just Štšukini instituuti viis.

Grupiga vedas mul samuti: kolm viiest diplomietendusest, mida me viimasel kursusel tegime, ei jäänud ainuüksi kooli lavale, vaid sai ka n-ö tee ellu. Neist esimene on "Dovlatov", mis kestab neli tundi ja mida saadab suur edu. Teine on Stevensoni ainetel valminud "Aarete saar": kui kunstiline juht Mark Rozovski seda etendust nägi, kutsus ta meid enda juurde – Moskva ühte paremasse teatrisse! Kolmas lavastus on "Hüvastijätt Matjoraga" Rasputini ainetel. Head etendused elavad aastakümneid ning ma loodan, et ka meie omadel saab olema pikk biograafia.

See tähendab, et enamik teie lennu lõpetajad jäi Moskvasse?

Jah. Ma ei taha kiidelda, kuid see on fakt: paljude teatrite kunstilised juhid, kes meie diplomietendusi vaatamas käisid, ning ka meie pedagoogid rääkisid, et meie lend on viimase kahekümne aasta parim. Ilmselt pole see juhus, et rohkem kui pooled meie kursuselt pääsesid kohe teatritesse. "Dovlatovis" näiteks teeb kaasa 15 inimest, "Saares" kümme. Muidugi on nad kõik Moskvas. Veel jäin ma silma filmirežissöör Sergei Ursuljakile, kes kutsus mind telefilmi *"Ненастье"*. See töö on juba valmis, kuid film jõuab ekraanile alles 2019. aastal.

Hiljuti läbisin edukalt casting'u Gleb Panfilovi juures – märtsis alustab ta oma uut projekti "Üks päev Ivan Denissovitši elus". Selles osalevad suurepärased režissöörid ja inimesed. Nii et töö seisukohast läheb mul samuti kõik hästi.

Kaks diplomit omandasid vaid mõned inimesed. Kuidas see sinul õnnestus?

Õppisin teatri- ja filminäitlejaks, estraadinäitleja diplomi aga sain lisaks, sest teenisin kõrgeima palli Tšehhovi "Rothschildi viiulit" ja Aleksei Tolstoi "Popovi und" esitades. Peale selle näitasin end õpingute ajal heast küljest mitmesugustel etlemiskonkurssidel, näiteks tulin Anton Tšehhovi nimelise konkursi laureaadiks. Etlemine tuli mul algusest peale hästi välja ning on mulle alati huvi pakkunud.

Millised on õpinguaastate kõige eredamad muljed?

Kõik oli niivõrd uudne ja meeldejääv, et raske on midagi konkreetset välja tuua. Võibolla see, kuidas me viimase kursuse lõpus mööda teatreid käisime ning kunstilistele juhtidele oma töödest katkendeid näitasime. Ning nende kõrged hinnangud ja kiidusõnad.

Neli aastat tagasi rääkisid, et tahad saada draamanäitlejaks, nüüd aga jutustad õhinal filmivõtetest. Mis sind praegu enim köidab?

Kino ja teatrit võrrelda ei saa. Pedagoogid püüdsid must kasvatada mitmekülgset näitlejat ning arvan, et neil see ka õnnestus – minu näitlejadiapasoon võimaldab mängida nii tõsiseid kui ka komöödiarolle. "Dovlatovis" ja "Aarete saares" esitan viit eriplaanilist rolli. Kuid ma ise arvan, et kõige huvitavamad on karakterrollid, sest näidendite autorid ei ole neid enamasti põhjalikult lahti kirjutanud ning tänu sellele saab näitleja improviseerida, fantaseerida, midagi omalt poolt juurde panna.

Millised rollid sul põhiliselt on? Kas on ka mõni lemmikroll?

Kui kinost rääkida, siis Sergei Ursuljaki juures mängisin ühe väljamõeldud Venemaa linna uudisteankrut. See oli teiseplaaniline roll. Samasugune roll on mulle määratud ka Gleb Panfilovi uues projektis. Kuid need on ju ka alles mu esimesed sammud sellel erialal. Väga sageli tuleb ette, et ei saagi aru, milline roll filmis või etenduses tähtsam on. Palju sõltub lavastajast ja näitlejast. Näidelda mulle üldse meeldib, olen õnnelik iga rolli üle ja püüan endast maksimumi anda, kuid lemmikprojekt, milles osalesin, oli "Dovlatov".

> **EDUARD JOONAS**
> Praegu on mu põhieesmärk kinnistada sisemine hingeline tasakaal.

Olen nõus oma juhendajatega, kes rääkisid alati, et näitleja põhitöökoht peab olema teater. Algul me ei mõistnud päris hästi, miks nad nii väidavad, kuid nüüd on kõik selge. Pidev teatripraktika annab eelkõige elule toonust, sest kino võib täna olla, homme aga ei pruugi seda enam olla. Näitlejapraktika on väga õrn asi: istud veidi aega tööta, kaotad vilumused ja oskused ning neid uuesti omandada on juba keerulisem.

Kas oled seda ka enda peal tunda saanud?

Õnneks mitte – tööd on piisavalt. Lisan eelöeldule, et kino on näitlejale meeldiv boonus – saab nii raha teenida kui ka kuulsust omandada. Näitlejaid on ju miljoneid, tuntakse aga vaid üksikuid.

Kas algaja näitleja võib pakkumistest keelduda ka?

Võin küll. Näiteks reklaamist, kui mulle reklaamitav toode ei meeldi. Muidugi käin ma vahel reklaami-casting'utel – seegi on ju näitlejale lisateenistus. Seda muidugi siis, kui vaba aega on.

Võib öelda, et sinu suur unistus läks täide – sinust sai näitleja. Millest sa nüüd unistad?

Hea küsimus. Unistus ja põhieesmärk on praegu kinnistada sisemine hingeline tasakaal, leida jalge alla kindel pind. Esimene aasta pärast teatriinstituudi lõpetamist on näitlejale kõige raskem. Instituudis elad neli aastat ühes maailmas, teades, mida teha, ning tundes ümberringi kõiki ja kõike. Ja siis äkki oled vaba, teid on lahti palju ning sa ei tea, millist neist valida. Nii et ees on taas otsingud – oma tee otsingud.

Millistes filmides tahaksid mängida?

Mõnes heas vene filmis. Näiteks meeldib mulle väga Boriss Hlebnikovi "Arütmia" ja Andrei Zvjagintsevi "Loveless". Üks paremaid režissöörе on Sergei Ursuljak.

Sageli võib kuulda arvamust, et teatrikunst on välja suremas, kuna inimesed lihtsalt ei käi enam teatris. Mida sina sellest arvad?

Vene teater on viimasel ajal tõepoolest langenud mitmesuguste poliitiliste sündmuste ohvriks ning temast on saanud saksa realismiteatri uute tuulte pantvang. Paljud nimetavad seda "uueks teatriks", kuid minu meelest ei kujuta see endast mitte midagi peale labasuse. Ent kuna ma mitte ainult ei tööta teatris, vaid käin ka vabal ajal etendusi vaatamas, siis võin täie kindlusega öelda, et inimesed on väsinud sellest solgist, mida neile pakutakse. Õige, hea, ilus, intelligentne ja tark teater on tagasi tulemas. Üks minu lemmikutest on näiteks Vahtangovi-nimeline teater – neil on etendusi, millest ma olen lausa vaimustuses. Samuti meeldivad mulle väga Jaroslavli riikliku teatriinstituudi tudengitööd, mida aegajalt Moskvas näidatakse.

Tõelise teatri taastulemisest on rääkinud ka meie pedagoogid ning paljud inimesed, kellega on mul olnud au kohtuda. Štšukini instituudis on kolm lava, neil toimuvad pidevalt etendused, enamasti tudengietendused, ning saalid on alati täis. Inimesed tahavad vaadata head teatrit ning näha laval uusi noori nägusid. See valmistab siirast rõõmu ja innustab.

Kas käid kodus Eestis tihti?

Mitte nii sageli kui tahaks. Kuid paar korda aastas püüan tulla küll, sest siin on hea puhata. Ma tunnen oma lähedastest ja sugulastest suurt puudust ning meie väikesest rahulikust linnakesest samuti.

Kas sa pole mõelnud Eestisse naasta? Tallinnaski ju on vene teater, mis pole sullegi võõras...

Vene teatri kollektiiv ei ole võrreldav mitte ühegagi neist, mida ma kunagi kohanud olen. Ma armastan seda siiralt ning püüan seal toimuvatel sündmustel silma peal hoida. Seal on väga eriline ja kordumatu atmosfäär, nad on justkui üks suur perekond – ma tean ja mäletan seda tunnet. Oleksin sellises loomingulises ja sõbralikus kollektiivis töötades väga õnnelik, kuid Eestisse ma vaevalt tagasi tulen, kuna praegu on minu elu Moskvas. Seal ei ole mitte ainult mu töö, vaid ka pere. Selles suures linnas leidsin ma ka oma pereõnne – mu abikaasa on samuti näitleja. Raskusi ja probleeme esineb kõikjal ning kõigil, lihtsalt tuleb õppida neid ületama ja liikuda oma eesmärgi poole.

Eduard Joonas viis oma unistuse ellu ning otsib nüüd armastatud erialal oma rada. ERAKOGU

ALEKSEI NAUMKIN: *Ega see nii lihtne pole tulla lavale ja esineda*

Jõhvi vallavanema seinal ripub kapo noomitus

Jõhvi vallavanem Aleksei Naumkin (40) ilmus mullu suvel pärast võimupööret vallamajja paljudele ootamatult, kuid Ossipenko-Neglasoni uuel võimuliidul polnud ühtegi teist kandidaati ning Naumkinit peetaksegi Ossipenko inimeseks. Kui tänavu jaanuaris esitas kaitsepolitsei volikogu esimehele Niina Neglasonile, Jõhvi haigla juhile Tiiu Sepale ning valla sotsiaalteenistuse juhile Sirli Tammistele korruptsioonikahtlustuse, käis ka Naumkin kapos ütlusi andmas. Sellest on tema kabineti seinal mälestus: kaitsepolitsei sümboolikaga kalender. «Ma nimetan seda kapo noomituseks,» ütleb vallavanem naerdes.

ERIK KALDA
erikk@pohjarannik.ee

Te pole veel aastatki ametis olnud, kuid teid on juba kahel korral valitud vallavanemaks. Kas praeguseks on teile selged kõik Jõhvi valupunktid?

Kui juulis ametisse asusin, nägin siin asju, mis pole nii korrektselt tehtud, nagu sooviksin. Mind üllatas, kui mulle öeldi, et see on suur masin, mis liigub väga kiiresti, ja seetõttu pole alati võimalik kõike korrektselt teha. Sellega polnud ma päris nõus ja hakkasin kõigilt töötajatelt korrektsust nõudma.

Siis käisid jutud, et Naumkin istub kabinetis ja viseerib isiklikult kõik arved ja lepingud, mis tundus veidi imelik. Milleks seda vaja oli?

Kui ma siia tulin, siis mulle kohe sosistati: «Sind pannakse tanki.» See andis lisatõuke, et pean olema eriti tähelepanelik algusest peale.

Kuivõrd see kõik on puutes nende kriminaaluurimistega, mida kapo on viimastel aastatel eri omavalitsustes, sealhulgas Jõhvis, läbi viinud? Kas sellest tuleneb see kartus või ettevaatus?

Inimesed, kes mulle dokumente allkirjastamiseks saadavad, muidugi vastutavad ka, kuid viimane ja suurim vastutaja olen ju mina.

Eelmise suveni ei teadnud laiem avalikkus teist midagi. Kuidas teist Jõhvi vallavanem sai?

Alustame 2006. aastast, kui õppisin juurat magistrantuuris, siis olin üks neist, kes tegid juristide liidule ettepaneku korraldada siin tasuta õiguabi andmist – tegime vastuvõtte kogu Ida-Virumaal. Tutvusin selle käigus siinsete probleemidega ning see andis tõuke kandideerida 2009. aasta kohalikel valimistel Jõhvis. Olin volikogu liige ning eelarve- ja ka maaelukomisjonis.

Aga see, kuidas siia ametisse sain, on huvitav lugu [*naerab*]. Kandideerisin vallavalitsusse ka juristi ametikohale...

Oli ju nii, et Nikolai Ossipenko ütles: «Aleksei, nüüd tuleb vallavanemaks hakata.»

[*Naerab.*] Need on lihtsalt linna peal levivad jutud. Ütleme nii, et oli jutuajamine volikogu fraktsiooniga [*Jõhvi – Meie Kodu – E.K.*]. Ettepaneku selleks tegigi mulle fraktsioon.

Aga Ossipenkoga sellest ju ikka rääkisite?

[*Naerab.*] Ma ei taha anda võimalust selleks, et minu räägitu põhjal sünniksid jälle mingid kuulujutud.

Aga sellepärast öelgegi, kuidas tegelikult oli.

Jutuajamine oli just nimelt fraktsiooniga. Pole saladus, et Nikolai Ossipenko kuulub samasse valimisliitu.

Juulis saite vallavanemaks, oktoobris olid kohalikud valimised, kus saite 281 häält, mis oli pärast Martin Repinskit Jõhvis teine tulemus. Kuidas teil õnnestus sedavõrd lühikese ajaga Jõhvis nii populaarseks saada?

Tuleb sagedamini kirikus käia.

Kirikus?

See on nali. Kõige parem on siis, kui inimesed lihtsalt hääletavad sinu poolt, sest usaldavad sind. Ma ei teinud peaaegu mingit reklaami. Need, mis olid, olid peamiselt mingid selgitavad artiklid ja videod tehtud tööst.

Kui tihti te Ossipenkoga mingeid Jõhvi asju arutate? Mis me ikka keerutame, ta on ju kohalikus mõttes oluline poliitiline kuju, kelle arvamus maksab, ja teie olete tema inimene.

Ma tean, et igasuguseid jutte liigub. Mis mõttes, et keegi on kellegi inimene? Mind esitas sellele kohale meie fraktsioon ning mina olin selle valimisnimekirja esinumber. Sellel fraktsioonil on volikogus kõige rohkem hääli, mistõttu pean ma fraktsiooniga suhtlema. Keegi mulle selles ametis mingeid korraldusi ei jaga. Ma ei tööta kellegi taktikepi all, kuid fraktsioonis arutatakse mitmesuguseid asju ja see on poliitikas normaalne. Samuti suhtlen koalitsioonipartneritega.

Tundub, et viimastel aastatel on Jõhvi kaotamas oma regionaalkeskuse tähendust ning aina rohkem muutub tõmbekeskuseks Narva. Miks?

Alustame sellest, et viimase nelja aasta jooksul on Jõhvis vahetunud viis vallavanemat. Põhjusi võib juba siit otsida. Praegugi kuulen opositsiooni poolt jutte, et avaldame Naumkinile umbusaldust. Aga miks? Vastuseks on: ma ei tea, lihtsalt. Ehk ongi põhjus selles, et viimase nelja aastaga on Jõhvis sisemine poliitiline kultuur rikutud. Volikogu liikmed ei tegele valla arenguga, vaid sõdivad ja tähtis on üksnes see, kes tuleb võimule. Kui vallajuhid aina vahetuvad, siis kogu areng seisab. Mul on pool aastat kulunud sisseelamiseks ning praegu tuleb hakata tegelema eelarvestrateegia ja arengukavaga, kuid juba veebruaris kuulsin soovist mind umbusaldada.

Olen öelnud ka, et oma toolist ma kinni ei hoia, kuid laske tööd teha.

Millegipärast ütleb enamik tippametnikke, et nemad oma toolist kinni ei hoia, kuid istuvad seal ikkagi väga kaua.

Ma ei tea. Aga Jõhvist on üks näide, nimesid nimetamata, kus inimene võeti ametist maha, aga ta kandideeris siis uuesti. See meenutab olukorda, kus sind on uksest välja saadetud, aga sa ronid akna kaudu ikkagi tagasi. Mina sellist asja korrata ei taha.

Mis toimub Jõhvi hooldekeskuses? Maja juht, kes sai tööga hakkama, vahetati kahe poliitiku vastu. Majas kostab töötajate seast rahulolematust. Miks see nii juhtus?

Ma ei ole praegu nõukogu liige. Ise ma sinna ei roni ja kellelegi korraldusi ei anna. Mul on võimalus küsida aru, mis ja miks seal toimub, kuid arvan, et praegu on vaja anda lihtsalt aega ja oodata, kuni kõik paika loksub. Alles siis saab teha mingeid järeldusi. Praegu on hooldekeskuse juht opositsiooni esindaja. See annab ka opositsioonile võimalusi ennast näidata.

Kas see on normaalne praktika, et vallaasutuste juhtide kohad on politiseeritud?

Praegu räägitakse palju sellest, et see pole justkui päris korrektne, et hallatava asutuse juht on volikogu liige. Kuid see pole ainult meile omane, vaid kogu Eestile.

See on minu isiklik arvamus, aga kui vallaasutuse juht on aktiivne inimene, saab toimuvast aru, teab omavalitsuse probleeme ning ta valitakse volikokku – siis ühelt poolt on see ju hea. See inimene saab volikogu tasemel mingeid asju rääkida, küsida jne. Kui aga võtame seisukoha, et volikogus saavad olla vaid need, kes üldse vallaga kuidagi seotud pole, kas siis ei teki probleemi, kes sel juhul üldse volikogusse tuleb? See ongi demokraatia, et oleks esindatud eri huvigruppide esindajad. Politsei asi on jälgida, et ei oleks huvide konflikti.

Kui teid kinnitati ametisse, hakati teid kohe kritiseerima, et te ei oska esineda, teie jutust pole midagi kuulda, ning nõuti, et vallavanem kasutaks mikrofoni. Kas olete midagi selleks ette võtnud, et seda kriitikat vaigistada?

Kui volikogus see kriitika tuli, siis ma sain aru, et sellel on puhtpoliitiline ajend. Võimalik, et volikogu liige Kaarel Pürg tookord kuuliski midagi halvasti ja teised haarasid sellest kinni, saades aru, et see on ainus asi, millega mind saab konksu otsa võtta.

Aleksei Naumkin ei välista, et ühinemine naabervaldadega hägustaks Jõhvi kui regionaalkeskuse staatust. MATTI KÄMÄRÄ

CV

* Sündinud 9. veebruaril 1978. a Kohtla-Järvel.
* Lõpetanud keskkooli Kohtla-Järvel.
* Aastatel 1997-2008 omandas eri õppeasutustes juristihariduse, sealhulgas sai akadeemias Nord 2008. aastal magistrikraadi. Magistritöö käsitles ohvrite õigusi kohtuvälises menetluses ja kohtumenetluses.
* Töötanud üle 10 aasta juristina.
* 2005-2011 asutaja ja juhatuse liige MTÜs Ida-Virumaa Ohvriabikeskus, kus kaitses ohvrite huve kriminaalasjades.
* Osutanud tasuta õigusabi majanduslikult vähe kindlustatud inimestele.
* 2009-2013 Jõhvi vallavolikogu liige, eelarve- ja maaelukomisjoni aseesimees.
* Kuulub Sotsiaaldemokraatlikku Erakonda, oli kolm aastat sotside Jõhvi osakonna esimees.
* Alates 17.07.2017 Jõhvi vallavanem.

Nii et te pole kusagilt võtnud esinemiskoolitusi?

Ma suhtlen selle ala inimesega. Esimene kokkusaamine oli juba ära ning tuleb veel.

Seda on kahtlemata vaja ja oleksin võtnud neid koolitusi ka ilma selle kriitikata. Ega see nii lihtne pole tulla lavale ja esineda.

Selleks on vaja aega ja see nõuab harjumist.

Kui poliitilistes jõuvahekordades midagi ei muutu, siis on teil veel vähemalt kolm ja pool aastat vallavanema ametis olla. Mis selle ajaga peaks Jõhvis ja Jõhviga juhtuma?

Praegu realiseerime neid projekte, mis kunagi plaani pandi: vene põhikooli ehitus, promenaadi pikenduse ja hariduslinnaku rajamine. Need on vaja lõpuni viia.

Kui keegi ütleb, et need projektid on kunagi kellegi teise välja mõeldud, siis tulgu ja proovigu neid realiseerida. See on väga suur töö. Seesama kooli kolimine oleks võinud meile väga halvasti lõppeda – see nõudis väga suurt tööd. Ehitajaga ei ole samuti sugugi lihtne. Kohe hakkame tegelema ka pikaajalisema arengustrateegiaga.

Ülemöödunud aastal lahkus Jõhvi ühinemiskõnelustelt naabervaldadega. Kas järgmisi valimisi silmas pidades võib see liitumise küsimus taas tekkida? Kas sel on mõtet?

Jõhvi on piirkonnakeskus. Kuid kas ta jääb selleks, kui Jõhvi hakkab ühinema väiksemate valdadega? Või saab sellest mingi Ida-Virumaa tükike, mis venib veel kilomeetreid suuremaks? Praegu on Jõhvil oma kompaktne ülesehitus. Kui venime suuremaks, võime kaotada regionaalkeskuse staatuse ning saame endale hulga ühinevate omavalitsuste probleeme.

Kas teil on hobisid?

Mängin jäähokit, uisutan, käin isaga kalal. Niisama metsas.

Kas teil on poliitikas suuremaid ambitsioone kui olla lihtsalt vallavanem?

Selle kohta võib öelda, et süües kasvab isu.

Kasvab siis või?

Võimalik, et see võib kasvada, aga ütlen ausalt, et kohalikele valimistele minnes ei plaaninud ma, et tulevikus kandideerin riigikokku. Selliseid plaane pole siiani.

Ma saan aru, et inimesed, kes minu poolt hääletasid, tahavad näha mind sellel kohal, kuhu nemad mind on hääletanud.

RAAMATUTUTVUSTUS

Mihhail Borodjanski "Teie kehaõõnsuste psühholoogia. Psühholoogiliste vektorite süsteem: millest ei rääkinud Sigmund Freud" Tõlkijad Diana Joassoone, Merle Mehist

SISEMAAILM OÜ, 2017
234 LK

Vaat. Eelmisel pühapäeval ostsin selle raamatu ja... samal päeval avastasin, et Tänapäeva peatoimetaja Tauno Vahter rebib selle kohta Facebookis juba kildu. Pole ju raske tuletada, millist elevust ja elutervet huvi võib sõnaühend "kehaõõnsus" tekitada. Praegu küsisin Tauno käest ja selgus, et ta polnud muidugi seda raamatut isegi käes hoidnud.

"Pepu", "kaka", "peerunaljad", "pruun vektor" etc. Aga... raamatu tasuks vähemalt kätte võtta – enne kui kildu rebid. Sigmund Freud on ka tänapäeval paljudele vaid selle sümbol, et "ahaa, teine näeb pirakat torni, aga tema... fallost!".

Tegelikult on tegemist põneva ja praktilise psühholoogiaraamatuga. Selle autor Mihhail Borodjanski on Viktor Tolkatšovi jünger, keda enam pole, ja ta on teemat tublisti edasi arendanud.

Psühholoogilise lähenemise aluseks on siin võetud fakt, et igal inimesel domineerib mõni vektor süsteemis, mis on rajatud kaheksale kehaavausele: anus, ureetra, naba, nahk, suu, silm, kõrv ja nina. Isegi enne raamatu kättevõtmist võite sooritada testi aadressil www.psy8.ru – seal on test nii vene- kui ka ingliskeelsena – ning selle sooritanuna saate kohe teada, millise vektoriga teil enim sidet on, ja samuti seda, kui harmoonias te sellega olete. (Soovitan sinna ka oma meiliaadressi kirjutada, siis saate korraliku PDF-faili, mida on hiljem mugavam käsitleda.)

Olen muidugi Freudi ja Borodjanskiga – tema eksnaine Oksana on mu guru ja peamine õpetaja konstellatsioonide vallas, mille üle olen väga uhke – seoses veidi erapoolik, aga seda võin kinnitada, et saate kõnealusest raamatust suurema ja sügavama elamuse ning kasu, kui näiteks saadi omal ajal ülipopulaarsest Linda Goodmani astroloogiaraamatust "Päikesemärgid". Isegi labane on sellist võrdlust tuua.

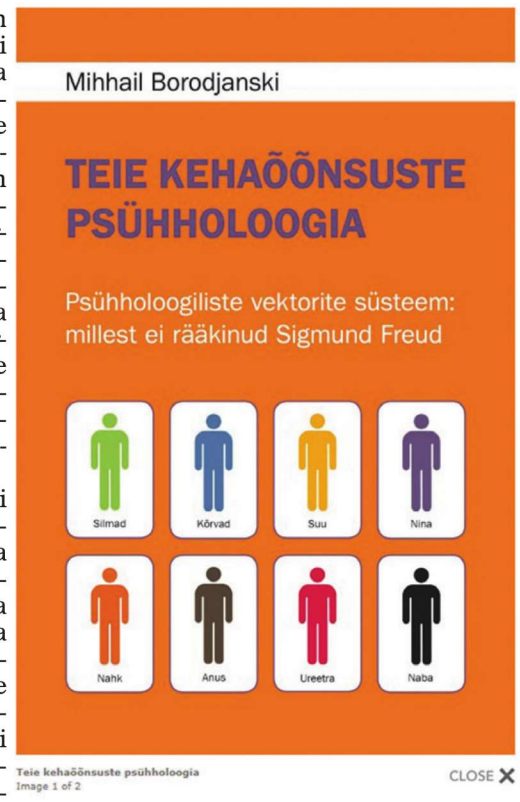

Aga... Me nagunii pidevalt oma peas süstematiseerime ja peab tunnistama, et Tolkatšovi/Borodjanski kehaõõnsustega seotud vektorid pole millegi poolest kehvemad C. G. Jungi inimtüüpide jaotusest. Peale selle on see raamat kirjutatud hea huumorimeele ja sellise lobedusega, et omandate seal seisva mängleva kergusega.

Iga vektorit käsitleva peatüki lõpus on näiteks loetelu filmidest, mis aitavad kõnealust vektorit paremini mõista, ja nõnda saab kohe ka popkultuurist õpitule näitlikku materjali.

Kui tunnete ennast, olete nii-öelda hästi integreeritud, olete kindlasti õnnelikumad ning edukamad inimesed, paremad partnerid ja tublimad lastevanemad.

TEET KORSTEN

TEATED

Komisjonikauplus HEA VÕTAB MÜÜKI
olme- ja antikvaarseid esemeid.
Jõhvi kaubakeskus
(Keskväljak 6, 0-korrus).
Tel 337 1488.

Korteriühistu Soo 18, Kiviõli **kuulutab välja konkursi katuse remondiks**. Hinnapakkumine saata e-postile soo18kivioli@gmail.com hiljemalt 31. märtsiks 2018.

TEENUS

Fekaalide ja reovee äravedu, kanalisatsiooni- ja sademeveesüsteemide puhastamine. Tel 509 6205, 5662 4716.

KAARDID ENNUSTAVAD.
Tel 900 1727, 24 h. Ennustuste tellimine ka meilile!
www.ennustus.ee

FIRMA **OSUTAB korteriühistutele trepikodade, välistreppide ja soklite remondi teenuseid, teeb mitmesugused krohvimistöid ning paigaldab puidust käsipuid**. Tel 5458 6380.

Pakume transporti eelkõige eakatele ja erivajadustega klientidele, samas oleme avatud ka muudele pakkumistele. 8kohaline väikebuss teenindab kahte ratastoolis klienti. Võtke julgesti ühendust, lahenduse leiab igale sõidule. Veokaarik123@gmail.com, tel 5191 7173.

Puhastame katustelt sambla. Paigaldame redeleid. Peseme fassaade. Tel 5388 8445.

Igasuguste akende remont, soojustamine ja hooldus.
Tihendite vahetus.
Pakettakende ventilatsiooniklappide paigaldus.
Info või tel 5569 6939

Puurkaevude rajamine ja puhastamine.
Vee- ja kanalisatsioonitorustike, septikute ja süvaveepumpade paigaldus.
Maaküttesüsteemide rajamine.
Tel 502 1279, 526 9604
puurkaevumeistrid.ee

EHITUS

MÜÜK

SOODSATE HINDADEGA **SAE- ja HÖÖVELMATERJAL.** Tel 5665 2952.

KINNISVARA

MÜÜK

Müüa **3toaline korter** (64,3 m², 2. korrus, keskmises seisukorras) Jõhvis Kaasiku 24A. Tel 5836 0385.

1toaline korter (IV korrus, 31,6 m², pakettaknad, metalluks) Ahtme keskuses Toome pst 14. UUS HIND 3000 €! Tel 552 4934.

OST

OÜ Estest PR **ostab metsa- ja põllumaad**. Tel 504 5215, 514 5215, info@est-land.ee.

SOOVIN OSTA lihakaste, piimakaste (600x400x150 mm). Info tel 5351 7414 või 505 9151.

TÖÖ

PAKUN TÖÖD

Põllumajandusettevõte Harjumaal Kosel pakub tööd traktoristile (T-kategooria), **autojuhile** (C- ja E-kategooria) ja **paarile inimesele küttepuude tootmisel halumasinaga**. Elamispind olemas. Info tel 506 6529 või e-posti teel info@koseagro.ee.

Võrumaa marjatalu vajab aprilli lõpust kuni oktoobrini
töölisi Peebu taku
Info saamiseks kirjuta ylle147@hot.ee.

SÕIDUKID

MÜÜK

Müüa heas korras TOYOTA COROLLA (originaalvärv, valge, diisel 2.0, 85 kW, 2004. a). Hind 1500 €. Tel 5190 9449.

OST

Soovin osta sõidukorras auto. Sobib ülevaatuseta või Vene auto. Vormistamine kohapeal. Tel 5819 0200.

Lahenda ristsõna ja võida auhind!

Ristsõna lahenduslause .....
Lahendaja nimi .....
Elukoht .....
Vanus .....
Kontakttelefon .....

28. märtsil toimuval loosimisel **lähevad arvesse ainult Põhjarannikust väljalõigatud kupongidel saadetud vastused**
Kuponge võib tuua tööpäeviti toimetusse või saata postiga aadressil Jõhvi, Rakvere 8, märgusõna "Ristsõna".

17. märtsil Põhjarannikus ilmunud suure ristsõna õige lahendus oli:
TÕELINE TÖÖMURDJA.
Loosi tahtel saab auhinna Jekaterina KOSTRIKKINA Jõhvist.
Toimetus võtab võitjaga ühendust.

RISTIKU RISTSÕNA

KOHT, JÄLG		VESI-, VEE-	PAPÜÜRUS-LAEV	ALBAANIA LEKK	KASSI-TOIDU-BRÄND	VÕÕRTÄHT	OKEI	IRIIDIUM	LOOMA KEHAOSA	SÜMBIOOS	NAISHÄÄL	ARRAN-ŽEERING	FILOSOOFIA-DOKTOR (LD K)	FOSFOR	JAAPANI LÜHI-LUULETUS	TEADUS-KONNA KANTSELEI
PAPAGOI					IGIHALJAS LEHT-PÕÕSAS								JÕGI SLOVAKKIAS			
INDIAAN-LASTE TROFEE						HAJA-MEELNE / VÄIKSEMA JÄRGU PÄTT								KUTSUV HÜÜE / LÄHI-ÜMBRUS		
EESTI VABARIIK			VETTE KUK-KUMISE HELI / EESTI HELILOOJA (IN+NIMI)					TAIME-TEADLANE / PEALINN LÄHIS-IDAS								
AUDIO-VIDEO- / MINOOR				PIIRATUD / EESTI POLIITIK (NIMI+IN)							PEALINN L-AASIAS / SAMAS SÕNASTUSES					
MERI		TROOPIKA-TAIM / AUTOMARK							VÄRVIKAS / RAHVAGA SEOTUD				KAARJAS RÕUK / MIKK ... (LAULJA)			
KONGO ÜRG-METSADE SÕRALINE							ARV / TERA-					MEGABAIT / EESTI GRAAFIK (IN+NIMI)			VEREGRUPP / SILINDER-JAS ESE	
PESAPALLI ALGELINE VORM							MITTE-, EBA- / EESTI END NÄITLEJA (NIMI+IN)			SAARE-ELANIK / HISPAANIA KUNSTNIK						
LIIKLUS-EESKIRI								JÕGI EUROOPAS / VILTUSES ASENDIS					SUPILUSIKA-TÄIS / IMESTAV ÜTLUS			PLANEET / EESTI END NÄITLEJA (IN+NIMI)
ISLANDI KROON									ÕHK-, ÕHU- / VAIMUSTUS-HÜÜD					NÕUSTUMA / VEO- JA KANDE-LOOM		
KEE, KETT / ÕIS															KARASTUS-JOOK / ÕLI VÕI TÕR-VA AJAMA	
RUMALASTI													ÜHISRAHA / LÄHEDANE			
EESTI NÄITLEJA (NIMI+IN)										ELLU VIIMA / EUROOPIUM						
LIBAJAS											LUTSUTAMA / RIDA					
TAEVASINA												JÕE SUUDME-LÄHEDANE OSA				

EESTI END JALGPALLUR (IN+NIMI)	PUUDU, ILMA-	... ALVEUS-KRAUTMANN (LAULJA)	PEPS	VÄLJA ARVATUD	AAR	HIINA PIKKUSÜHIK	AJE	JÄRSKU, ÄKKI
			KITSA-NINALINE AHV					
					...NAPP / VÄIKE VÄRVULINE			
				LINDGRENI TEGELANE / KOERATÕUG				
	VÄLIS-, VÄLJAS- / SOOME KIRJANIK					SAKSA K EESSÕNA / ...POSITIIV		
		TARTU LINNAOSA / KAUPLUSTE-KETT						
SVASTIKA / JÕGI								
					KÜSIMUS, PROBLEEM			

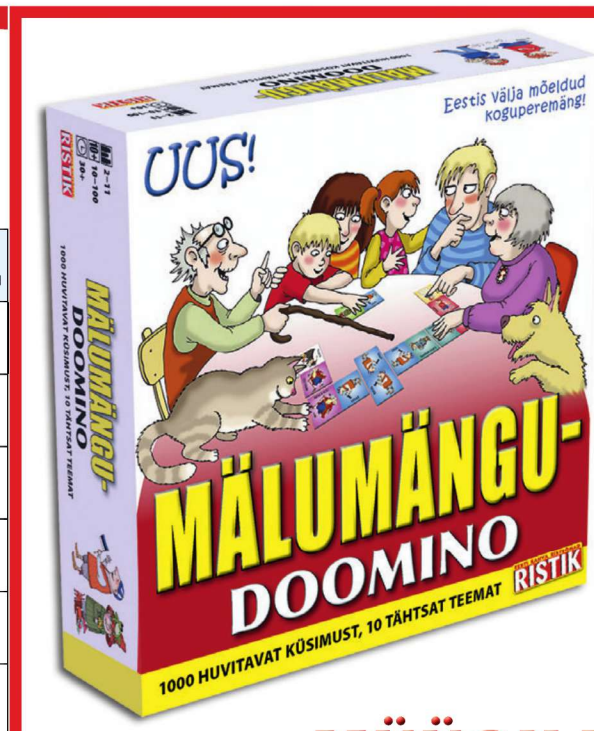

MÄLUMÄNGU-DOOMINO
1000 HUVITAVAT KÜSIMUST, 10 TÄHTSAT TEEMAT
RISTIK
MÜÜGIL!

Esmaspäev 26. märts

etv

06.55 Terevisioon
09.10 Isa Brown*
10.00 Terevisioon*
12.10 Maahommik*
12.55 Oma kodu*
13.25 Hakkab jälle pihta
13.55 Minu laulu- ja tantsupidu
14.40 Klassikatähed 2018: Parafraas*
16.10 Doktor Martin
17.00 Aktuaalne kaamera
17.05 Õnne 13 (Eesti 1994)
17.35 Laulu lugu: Tarmo Pihlap
17.45 Isa Brown
18.30 Aktuaalne kaamera
19.00 Ringvaade
20.00 Osoon (s)
20.30 Eesti jälg: Ukraina
21.00 Aktuaalne kaamera. Ilm
21.30 Sport
21.40 Välisilm
22.15 Välisilma dokk: Vihased valged ameeriklased
23.00 Dicte: Unistused ja teemandid
23.45 Ringvaade*

2

06.15 Küladetektiivid
07.05 Animasarjad
08.00 Reporter*
09.00 Esmakohtingud*
10.00 Osake minust*
11.00 Kodus ja võõrsil
11.30 Meie aasta Iraanis*
12.30 Legendide lahing*
13.30 Heeringas Veenuse õlal
14.00 Tüdruk nimega Elif
15.00 Võmm ja selgeltnägija
16.00 Tuvikesed
16.30 Osake minust
17.30 Esmakohtingud
18.30 Reporter boonus
19.00 Reporter
20.00 Kodutunne
21.00 Köök
21.30 Naabriplika
22.30 Mf Ameerika snaiper
01.05 Mf LA vulkaanipurse*
02.40 Reporter*
03.30 Võmm ja selgeltnägija*
04.10 Küladetektiivid*

3 VIASAT

06.15 Animasarjad
08.05 Minu köök on parim*
09.25 Võimalik vaid Venemaal*
09.55 Kirgede torm*
11.00 Vaprad ja ilusad*
11.35 Top Shop
11.50 Eesti otsib superstaari*
14.00 Meisterkokk
14.55 Metskass
15.55 Vaprad ja ilusad
16.25 Kirgede torm
17.25 Minu köök on parim
18.45 Seitsmesed: Uudised
19.25 Seitsmesed
20.00 Kuuuurija
21.00 Võimalik vaid Venemaal
21.30 Litsid
22.30 Mf Alt üles
01.00 CSI Kriminalistid
01.55 Hawaii 5-0
02.45 Kuuuurija*
03.35 Litsid*

etv2

07.00 Animasarjad
08.15 Lastetuba: Meisterdame Mariga **08.25** Animasarjad **09.00** Ringvaade* **09.30** Punk teraapia* **10.00** Ballykissangel* **10.55** Jaanimardikate haud **12.24** ERR.ee uudised **15.30** Rambipalavik* **15.50** Animasarjad **16.00** Lastetuba: Meisterdame Mariga **16.10** Animasarjad **18.30** Lastetuba: Mänguvõitlus nagu päris **18.45** Animasarjad **18.55** Rambipalavik **19.20** AK (viipek) **19.30** Heureka: Kuidas valmib teatrilavastus? **19.55** Maahommik* **20.40** Põlisrahvaste tuleristsed: Xavante suguharu Brasiilias **21.30** Kultuuriuudised **21.35** Plekktrumm **22.20** Kinoklassika: Palju kära ei millestki **00.10** Eesti TOP 7*

6 VIASAT

09.00 Kodu keset linna* **09.30** Kutsuge Cobra 11* **10.30** Mf Minority Report* **13.10** Top Shop **13.25** Kodu keset linna **14.00** Kutsuge Cobra 11* **15.00** Kohver **16.00** Kutsuge Cobra 11 **17.00** MacGyver **18.00** Perepea* **18.30** Simpsonid* **19.00** Suure paugu teooria **20.00** Perepea **20.30** Simpsonid **21.00** Maailma naljakaimad videod **21.30** Mf Raamatukoguhoidja 3 **23.25** Suure paugu teooria*

11

07.00 Trennispikker **07.55** Kodus ja võõrsil* **08.20** Õhtusöök kahele* **09.20** Paljastatud peresaladused **10.15** Tüdruk nimega Elif* **11.10** Vana silla saladus* **12.10** Top Shop **12.25** Purunenud elud **14.15** Mf Üks peigmees üle **16.10** Legendide lahing* **17.05** Tüdruk nimega Elif **18.05** Vana silla saladus **19.05** Kodus ja võõrsil **19.35** Meie aasta Iraanis **20.35** Mf Südaöö Pariisis **22.35** Õhtusöök kahele **23.35** Vallaline kaunitar **01.00** Reporter **01.55** Mõrvarlikud naabrid

K12

06.10 Viini võmmid **07.00** Reporter+ **08.00** Knight Rider* **09.00** Autosaade Grip* **10.00** Monk* **11.00** Mentalist* **12.00** Pingeline PyeongChang **14.00** Autosaade Grip **14.55** Spordireporter (SR) **15.00** Kaks ja pool meest **15.55** SR* **16.00** Knight Rider **16.55** SR* **17.00** Viimane võmm **17.55** SR* **18.00** Mentalist **18.55** SR* **19.00** Monk **20.00** Suusaajakiri **20.30** Gotham **21.20** OTSE: Jalgpalli sõpruskohtumine: Holland – Portugal **23.30** Kriminaalne Venemaa **00.30** Nuuskija **01.30** Gotham*

Teisipäev 27. märts

etv

06.55 Terevisioon
09.10 Isa Brown*
10.00 Terevisioon*
12.15 Hommik Anuga*
13.25 EV100. Leiutades Eestit*
13.35 Rakett 69*
14.05 Eesti parim koolikokk
15.05 Ilus maa: Ää süük
15.10 Osoon (s)*
15.40 Saladuslik Aafrika: Tansaania*
16.10 Doktor Martin
17.00 Aktuaalne kaamera
17.05 Õnne 13 (Eesti 1994)
17.35 Laulu lugu: Põhjanael
17.45 Isa Brown
18.30 Aktuaalne kaamera
19.00 Teatriauhinnad 2018
21.00 Aktuaalne kaamera. Ilm
21.30 Sport
21.40 Kirjandusministeerium
22.10 Durrellid
23.00 Plekktrumm*
23.45 Ml: Peedu Kass*
00.10 Teatrifantoom

2

06.15 Küladetektiivid
07.05 Animasarjad
08.00 Reporter*
09.00 Esmakohtingud*
10.00 Osake minust*
11.00 Kodus ja võõrsil
11.30 Kodutunne*
12.30 Naabriplika*
13.30 Köök*
14.00 Tüdruk nimega Elif
15.00 Võmm ja selgeltnägija
16.00 Tuvikesed
16.30 Osake minust
17.30 Esmakohtingud
18.30 Reporter boonus
19.00 Reporter
20.00 Radar
21.00 Siberi võmm
22.00 Krimi
22.30 Mf Varjatud kättemaks
00.50 Mf Ameerika snaiper*
03.10 Reporter*
04.00 Võmm ja selgeltnägija*
04.40 Krimi*

3 VIASAT

06.15 Animasarjad
08.05 Minu köök on parim*
09.25 Võimalik vaid Venemaal*
09.55 Kirgede torm*
11.00 Vaprad ja ilusad*
11.35 Top Shop
11.50 Kuuuurija*
12.55 Litsid*
14.00 Meisterkokk
14.55 Metskass
15.55 Vaprad ja ilusad
16.25 Kirgede torm
17.25 Minu köök on parim
18.45 Seitsmesed: Uudised
19.25 Seitsmesed
20.00 Üllata Eestit
20.30 Suletud uste taga
21.30 Padjaklubi
22.30 Mf Bastille'i päev
00.20 CSI Küber
01.20 Sherlock New Yorgis
02.15 Suletud uste taga*

etv2

07.00 Animasarjad **08.15** Lastetuba: Mänguvõitlus nagu päris* **08.30** Animasarjad **09.00** Ringvaade* **10.00** Doktor Martin* **10.50** Plekktrumm* **11.35** Kinoklassika: Palju kära ei millestki* **13.27** ERR.ee uudised **15.30** Rambipalavik* **15.50** Animasarjad **16.00** Lastetuba: Mänguvõitlus nagu päris* **16.15** Animasarjad **17.35** Lastetuba: Teatripäeva lugu **17.50** Jalgpalli maavõistlus: Gruusia – Eesti **18.50** AK (viipek) **19.00** Jalgpalli maavõistlus: Gruusia – Eesti jätkub **20.00** Noor, terve ja surmasuus **21.00** Kapital **21.30** Kultuuriuudised **21.35** Häälega merele, 5/8 **22.05** dokkaader: 20 000 päeva maa peal **23.40** Eesti TOP 7 **00.30** Fargo

6 VIASAT

09.30 Kodu keset linna* **10.00** Kutsuge Cobra 11* **11.00** Mf Raamatukoguhoidja 3* **12.55** Maailma naljakaimad videod* **13.10** Top Shop **13.25** Kodu keset linna **14.00** Kutsuge Cobra 11* **15.00** Kohver **16.00** Kutsuge Cobra 11 **17.00** MacGyver **18.00** Perepea* **18.30** Simpsonid* **19.00** Suure paugu teooria **20.00** Perepea **20.30** Simpsonid **21.00** Maailma naljakaimad videod **21.30** Mf Operatsioon: Murtud nool

11

07.00 Trennispikker **07.55** Kodus ja võõrsil* **08.20** Õhtusöök kahele* **09.20** Meditsiinilised mõistatused **10.15** Tüdruk nimega Elif* **11.10** Vana silla saladus* **12.10** Top Shop **12.25** Purunenud elud **14.15** Mf Südaöö Pariisis* **16.10** Meie aasta Iraanis* **17.05** Tüdruk nimega Elif **18.05** Vana silla saladus **19.05** Kodus ja võõrsil **19.35** Kodutunne **20.35** Terane detektiiv Candice Renoir **21.35** 10 aastat nooremaks **22.35** Õhtusöök kahele **23.35** Poissmees **01.10** Reporter

K12

06.10 Viini võmmid **07.00** Reporter **08.00** Knight Rider* **09.00** Autosaade Grip* **10.00** Monk* **11.00** Mentalist* **12.00** Jalgpalli sõpruskohtumine: Holland – Portugal* **14.00** Autosaade Grip **14.55** Spordireporter (SR) **15.00** Kaks ja pool meest **15.55** SR* **16.00** Knight Rider **16.55** SR* **17.00** Viimane võmm **17.55** SR* **18.00** Mentalist **18.55** SR* **19.00** Monk **20.00** Suusaajakiri **20.30** Gotham **21.20** Minu peletajad **22.20** OTSE: Jalgpalli sõpruskohtumine: Hispaania – Argentina

Kolmapäev 28. märts

etv

06.55 Terevisioon
09.10 Isa Brown*
10.00 Terevisioon*
12.15 Välisilm*
12.45 Simon Reeve'iga Kreekas*
13.45 Dok Püha kohv
14.10 Ehitades Eestit: Kutse tantsule*
15.10 Tähendamisi*
15.15 Prillitoos (s)*
16.10 Doktor Martin
17.00 Aktuaalne kaamera
17.05 Õnne 13 (Eesti 1994)
17.35 Laulu lugu
17.45 Isa Brown
18.30 Aktuaalne kaamera
19.00 Ringvaade
20.00 Pealtnägija
20.45 Suud puhtaks
21.00 Aktuaalne kaamera. Ilm
21.30 Sport
21.40 Suud puhtaks
23.00 Tööröökibikud*
23.30 Minu pere. Jõulusoovide aeg
00.00 Ringvaade*

2

06.15 Küladetektiivid
07.05 Animasarjad
08.00 Reporter*
09.00 Esmakohtingud*
10.00 Osake minust*
11.00 Kodus ja võõrsil
11.30 Siberi võmm*
12.30 Radar*
13.30 Krimi*
14.00 Tüdruk nimega Elif
15.00 Võmm ja selgeltnägija
16.00 Tuvikesed
16.30 Osake minust
17.30 Esmakohtingud
18.30 Reporter boonus
19.00 Reporter
20.00 Suur lotokolmapäev
21.00 Kolm meest ja beebid
21.30 Pilvede all
22.30 Meie aasta Iraanis*
23.30 EbaREAALNE: Naine
00.25 The Voice – Ameerika hääl*
02.10 Reporter*
03.00 Võmm ja selgeltnägija*

3 VIASAT

06.15 Animasarjad
08.05 Minu köök on parim*
09.25 Võimalik vaid Venemaal*
09.55 Kirgede torm*
11.00 Vaprad ja ilusad*
11.35 Top Shop
11.50 Suletud uste taga*
12.55 Padjaklubi*
14.00 Meisterkokk
14.55 Metskass
15.55 Vaprad ja ilusad
16.25 Kirgede torm
17.25 Minu köök on parim
18.45 Seitsmesed: Uudised
19.25 Seitsmesed
20.00 Naabrist parem
21.00 Võimalik vaid Venemaal
22.00 Reis Venemaa lõppu – Tšukotka
22.30 Kuuuurija*
23.30 NCIS Kriminalistid
00.30 Abielus esimesest silmapilgust
01.30 Naabrist parem*

etv2

07.00 Animasarjad **08.15** Lastetuba* **08.30** Animasarjad **09.00** Ühe unistuse maja **10.00** Doktor Martin* **10.45** Heureka* **11.15** Teatriauhinnad 2018* **13.15** ERR.ee uudised **15.30** Laulukarusselli kuldne kolmik **15.55** Animasarjad **16.00** Lastetuba* **16.15** Animasarjad **18.30** Lastetuba: Usu seda, mida usud! **18.50** Animasarjad **18.55** Rambipalavik **19.20** AK (viipek) **19.30** 8 mm ELU **20.00** Winny Puhh: maailma **20.50** EV100. Leiutades Eestit* **21.00** Püramiidi tipus **21.30** Kultuuriuudised **21.35** Iberofest esitleb. Meeletu linn **23.15** Kultuuriaasta tähed* **23.45** Plekktrumm* **00.30** Eesti lood: Pets ja Berliin* **01.00** Õhus

6 VIASAT

09.30 Kodu keset linna* **10.00** Kutsuge Cobra 11* **11.00** Mf Operatsioon: Murtud nool* **13.10** Top Shop **13.25** Kodu keset linna **14.00** Kutsuge Cobra 11* **15.00** Kohver **16.00** Kutsuge Cobra 11 **17.00** MacGyver **18.00** Perepea* **18.30** Simpsonid* **19.00** Suure paugu teooria **20.00** Perepea **20.30** Simpsonid **21.00** Maailma naljakaimad videod **21.30** Mf Pantvang **23.45** Suure paugu teooria*

11

07.00 Trennispikker **07.55** Kodus ja võõrsil* **08.20** Õhtusöök kahele* **09.20** Meditsiinilised mõistatused **10.15** Tüdruk nimega Elif* **11.10** Vana silla saladus* **12.10** Top Shop **12.25** Purunenud elud **14.15** Terane detektiiv Candice Renoir* **15.15** 10 aastat nooremaks* **16.10** Kodutunne* **17.05** Tüdruk nimega Elif **18.05** Vana silla saladus **19.05** Kodus ja võõrsil **19.35** Naabriplika **20.35** Mf Meie idioodist vend **22.35** Õhtusöök kahele **23.35** Poissmees **01.10** Reporter

K12

06.10 Viini võmmid **07.00** Reporter **08.00** Knight Rider* **09.00** Autosaade Grip* **10.00** Monk* **11.00** Mentalist* **12.00** Jalgpalli sõpruskohtumine: Hispaania – Argentina* **14.00** Autosaade Grip **14.55** Spordireporter (SR) **15.00** Kaks ja pool meest **15.55** SR* **16.00** Knight Rider **16.55** SR* **17.00** Viimane võmm **17.55** SR* **18.00** Mentalist **18.55** SR* **19.00** Monk **20.00** Suusaajakiri **20.30** Gotham **21.30** Geeniuste missioon **23.30** Viimane võmm* **00.30** Kaks ja pool meest*

Neljapäev 29. märts

etv

06.55 Terevisioon
09.10 Isa Brown*
10.00 Terevisioon*
12.15 Pealtnägija*
13.05 Minu pere
13.35 Tööröökibikud*
14.05 Suud puhtaks*
15.30 Istanbuli Vürtsiturul
15.45 Tareq Taylori kokakunst
16.10 Doktor Martin
17.00 Aktuaalne kaamera
17.05 Õnne 13 (Eesti 1994)
17.45 Isa Brown
18.30 Aktuaalne kaamera
19.00 Ringvaade
20.00 Saladuslik Aafrika: Malawi
20.30 ENSV
21.00 Aktuaalne kaamera. Ilm
21.30 Sport
21.40 Rodeo
23.00 Simon Reeve'iga Kreekas
00.00 Teel jalgpalli MM 2018 finaalturniirile
00.30 Ringvaade*

2

06.15 Küladetektiivid
07.05 Animasarjad
08.00 Reporter*
09.00 Esmakohtingud*
10.00 Osake minust*
11.00 Kodus ja võõrsil
11.30 Pilvede all*
12.30 Kolm meest ja beebid*
13.00 Suur lotokolmapäev*
14.00 Tüdruk nimega Elif
15.00 Võmm ja selgeltnägija
16.00 Tuvikesed
16.30 Osake minust
17.30 Esmakohtingud
18.30 Reporter boonus
19.00 Reporter
20.00 Väikesed hiiglased
22.00 Legendide lahing*
23.00 Mf Ameerika suvi
01.00 Mf Varjatud kättemaks*
03.00 Reporter*
03.50 EbaREAALNE: Naine*
04.35 Võmm ja selgeltnägija*
05.15 Reporter boonus*

3 VIASAT

06.15 Animasarjad
08.05 Minu köök on parim*
09.25 Võimalik vaid Venemaal*
09.55 Kirgede torm*
11.00 Vaprad ja ilusad*
11.35 Top Shop
11.50 Naabrist parem*
12.55 Võimalik vaid Venemaal*
14.00 Meisterkokk
14.55 Metskass
15.55 Vaprad ja ilusad
16.25 Kirgede torm
17.25 Minu köök on parim
18.45 Seitsmesed: Uudised
19.25 Seitsmesed
20.00 Suure tähe väike täht
21.30 Kättemaksukontor
22.35 Selgeltnägijate tuleproov
00.10 Kodumaa
01.15 Backstrom
02.05 Suure tähe väike täht*
03.25 Kättemaksukontor*

etv2

07.00 Animasarjad **08.15** Lastetuba* **08.30** Animasarjad **09.00** Ringvaade* **10.00** Doktor Martin* **10.50** Häälega merele* **11.20** Tantsud Linnuteele **12.21** ERR.ee uudised **15.30** Rambipalavik* **15.50** Animasarjad **16.00** Lastetuba* **16.15** Animasarjad **18.30** Lastetuba: Kui sõnu ei ole **18.40** Animasarjad **18.55** Rambipalavik **19.20** AK (viipek) **19.30** Siiditeel **20.00** AegRuum. Saage tuttavaks – inimesed **20.50** Ajumängud **21.15** Kõlab hästi!: Mari Kalkuni päris muusika **21.20** EV100. Eesti kultuur Euroopa lavadel **21.30** Kultuuriuudised **21.35** Vööramaalane **22.35** Arvo Pärt / Robert Wilson. Kaotatud paradiis **23.30** Suulud

6 VIASAT

09.30 Kodu keset linna* **10.00** Kutsuge Cobra 11* **11.00** Mf Pantvang* **13.10** Top Shop **13.25** Kodu keset linna **14.00** Kutsuge Cobra 11* **15.00** Kohver **16.00** Kutsuge Cobra 11 **17.00** MacGyver **18.00** Perepea* **18.30** Simpsonid* **19.00** Suure paugu teooria **20.00** Perepea **20.30** Simpsonid **21.00** Maailma naljakaimad videod **21.30** Mf Kahe tule vahel **00.30** Suure paugu teooria* **01.25** MacGyver*

11

07.00 Trennispikker **07.55** Kodus ja võõrsil* **08.20** Õhtusöök kahele* **09.20** Meditsiinilised mõistatused **10.15** Tüdruk nimega Elif* **11.10** Vana silla saladus* **12.10** Top Shop **12.25** Purunenud elud **14.15** Mf Meie idioodist vend* **16.10** Naabriplika* **17.05** Tüdruk nimega Elif **18.05** Vana silla saladus **19.05** Kodus ja võõrsil **20.35** Mf Vana arm ei roosteta **21.35** Naistevangla **22.35** Õhtusöök kahele **23.35** Poissmees **00.35** 10 aastat nooremaks **01.05** Reporter

K12

06.10 Viini võmmid **07.00** Reporter **08.00** Knight Rider* **09.00** Autosaade Grip* **10.00** Monk* **11.00** Mentalist* **12.00** Pingeline PyeongChang **14.00** Autosaade Grip **14.55** Spordireporter (SR) **15.00** Kaks ja pool meest **15.55** SR* **16.00** Knight Rider **16.55** SR* **17.00** Viimane võmm **17.55** SR* **18.00** Mentalist **18.55** SR* **19.00** Monk **20.00** Maailmaspordi kokkuvõte **20.30** Gotham **21.30** Mf Päevavalgus **23.40** Viimane võmm* **00.35** Kaks ja pool meest* **01.30** Gotham*

Reede 30. märts

etv

07.10 Luuletus: Enn Vetemaa
07.15 Dok Hiite lummus
08.15 Pöide, vaikiv tunnistaja
09.10 Isa Brown*
10.00 Suure reede jumalateenistus EELK Tallinna Jaani kirikus
11.00 Urmas Ott. One Man Show
12.55 Arvo Pärt Inglite linnas
13.35 Meeletu
15.10 Dok Tashi Delek!
16.05 Üks koorilaul: See on Eesti*
16.10 Kirjandusministeerium*
16.40 Reisile minuga: Taiwan*
17.05 Õnne 13 (Eesti 1994)
17.45 Isa Brown
18.30 Aktuaalne kaamera
18.45 Asja lood: Vanaisa telefon
19.00 Via Dolorosa
19.30 Klassikatähed 2018: Finaal
21.00 Aktuaalne kaamera. Ilm
21.20 Hercule Poirot: ABC mõrvad
23.05 Pealtnägija*
23.55 ETV Live. Ott Lepland

2

06.15 Küladetektiivid: Surm jääl
07.00 Sonic Boom
07.30 Reporter*
08.30 Mf Postimees Pat
10.15 Mf Võlumaja
12.00 Väikesed hiiglased*
14.00 Mf Gladiaator
17.00 Mf Delfiini lugu 2
19.00 Reporter
19.55 Kuldvillak
20.30 Roaldi nädal: Kloostrielu
21.30 Nädalalõpp Kanal 2ga. Margnal ja Jõekaldal on külas Tomi ja Anni Rahula, Justin Petrone ja Mart Sander
23.00 Mf Desperaado
01.10 Mf Ameerika suvi*
02.55 Reporter*
03.45 Küladetektiivid: Surm jääl*
04.30 Reporter boonus*
04.55 Nädalalõpp Kanal 2ga*

3 VIASAT

06.15 Animasarjad
08.05 Mf Jäneste kool – kuldse muna valvurid
09.40 Mf Shrek
11.35 Kättemaksukontor*
12.40 Mf Muppetid – kõige tagaotsitum
14.55 Mf Dinosauruste radadel
16.50 Mf Garfield 2: kahe kassi lugu
18.45 Seitsmesed: Uudised
19.25 Seitsmesed
19.55 Rahvaband 2018
21.30 Papad mammad
22.30 Kellapid
23.00 Mf Lõpetamata tehing
00.50 Mf Bastille'i päev*
02.35 Politseipere
03.25 Papad mammad*
04.15 Võimalik vaid Venemaal*
04.40 Seitsmesed: Uudised
05.10 Seitsmesed
05.45 Võimalik vaid Venemaal*

etv2

07.00 Animasarjad **08.15** Lastetuba* **08.30** Animasarjad **09.00** Ringvaade* **10.00** Doktor Martin* **10.50** Püramiidi tipus* **11.20** Sõna ja seadus **12.10** Eesti TOP 7* **12.59** ERR.ee uudised **14.45** Koolitants 2018* **15.30** Rambipalavik* **15.50** Animasarjad **16.00** Lastetuba* **16.10** Animasarjad **18.30** Lastetuba: Meisterdame Mariga **18.40** Animasarjad **18.55** Rambipalavik **19.20** AK (viipek) **19.30** Ajavaod. Ärimehed **20.00** Romanovite saladus **20.50** Sanktuaarium **21.05** Eesti lood **21.35** Püstijalakomöödia. Michael McIntyre – "Showtime" **22.25** Iberofest esitleb. Meeletu linn **00.05** dokkaader: 20 000 päeva maa peal*

6 VIASAT

08.30 Kodu keset linna* **09.00** Kutsuge Cobra 11* **10.00** Mf Kahe tule vahel* **13.00** Top Shop **13.15** Kodu keset linna **13.50** Kutsuge Cobra 11* **14.50** Kohver **16.00** Kutsuge Cobra 11 **17.00** MacGyver **18.00** Perepea* **18.30** Simpsonid* **19.00** Suure paugu teooria **20.00** Perepea **20.30** Simpsonid **21.00** Maailma naljakaimad videod **21.30** Mf John Tucker peab surema **23.25** Suure paugu teooria*

11

07.00 Trennispikker **07.55** Kodus ja võõrsil* **08.20** Õhtusöök kahele* **09.20** Meditsiinilised mõistatused **10.15** Tüdruk nimega Elif* **11.10** Vana silla saladus* **12.10** Top Shop **12.25** Purunenud elud **14.15** Surmavad suhted* **16.10** Pilvede all* **17.05** Tüdruk nimega Elif **18.05** Vana silla saladus **19.05** Kodus ja võõrsil **19.35** Legendide lahing **20.35** Mf Vana arm ei roosteta **22.35** Õhtusöök kahele **23.35** Poissmees **00.35** 10 aastat nooremaks **01.05** Reporter **02.00** Mõrvarlikud naabrid

K12

06.10 Viini võmmid **07.00** Reporter **08.00** Knight Rider* **09.00** Autosaade Grip* **10.00** Monk* **11.00** Mentalist* **12.00** Pingeline PyeongChang **14.00** Autosaade Grip **14.55** Spordireporter (SR) **15.00** Kaks ja pool meest **15.55** SR* **16.00** Knight Rider **16.55** SR* **17.00** Viimane võmm **17.55** SR* **18.00** Mentalist **18.55** SR* **19.00** Monk **20.00** 13. Volvo Ocean Race **20.30** Kärakavennad **21.30** Polaarpoiss **23.30** Viimane võmm* **00.30** Kaks ja pool meest* **01.20** Kärakavennad*

Laupäev 31. märts

etv

07.30 EV100*
07.35 Ml: Maarja Nuut
08.05 Via Dolorosa*
08.35 Tareq Taylori kokakunst*
08.55 Üks koorilaul: Luulet sinu süles
09.05 Oma kodu
09.35 Meie inimesed: Tarvo
10.00 Maahommik
10.45 Õnne 13 (s)*
11.15 Pealtnägija (s)*
12.05 Rodeo*
13.25 Saladuslik Aafrika: Malawi*
13.50 Eesti lood: Veel üks laul
14.20 3 hitti: Elina Born ja Stig Rästa
14.30 Taeva pärast!: Uus elu
15.20 Hommik Anuga*
16.35 Tuulepealne maa: Klaasist riik*
17.40 Durrellid*
18.30 Aktuaalne kaamera
18.40 Loodusdokk: Sinine planeet II
19.35 Rakett 69: Teadusteater
20.05 Reisile minuga: Taipei
20.30 Õnne 13
21.00 Aktuaalne kaamera. Ilm
21.20 Sport
21.35 Poldark
22.35 Mf 1 + 1
00.20 Broadchurch*

2

06.15 Grantchester
07.05 Eesti tippmodell
08.00 Top Shop
08.15 Mr Bean
09.10 Kodutunne*
10.10 Hommik lemmikutega
10.40 Hooaeg
11.30 Rooli võim
12.00 Roaldi nädal: Kloostrielu*
13.00 Pilvede all*
14.00 Radar*
15.00 Väikesed hiiglased*
17.00 Mf Hop
19.00 Reporter+
19.35 Galileo
21.05 Briti talent
23.00 Mf Kindlasti ... võib-olla
01.15 Mf Desperaado*
03.10 Nädalalõpp Kanal 2ga*
04.25 Eesti tippmodell*

3 VIASAT

06.30 Südameasi
07.25 Powerpuff tüdrukud
07.55 Käpapatrull
08.20 Ben
09.00 Simpsonid
10.30 Üllata Eestit*
11.00 Nurgakivi
11.30 Naistesaade
12.00 Selgeltnägijate tuleproov*
13.40 Litsid*
14.45 Kättemaksukontor*
15.55 Midsomeri mõrvad
18.00 Naabrist parem*
19.00 Seitsmesed: Uudised
19.30 Mf Jääaeg 4
21.15 Jääaeg: Munadepüha eri
21.45 Mf Armastusega, Rosie
23.55 Mf Perekond Fang
01.55 Midsomeri mõrvad*
03.45 Naabrist parem*
04.40 Nurgakivi*
05.10 Seitsmesed: Uudised

etv2

07.30 Animasarjad **11.00** Ajumängud* **11.20** Winny Puhh: maailma veidraim bänd* **12.15** Arvo Pärt / Robert Wilson. Kaotatud paradiis* **13.15** Ballettmeister. Mai Murdmaa **14.20** Kommentaare Eesti filmile* **14.30** Mf Ukuaru* **16.00** Kultuuriaasta tähed* **16.25** Siiditeel* **17.00** Pudrumägede ja piimajõgede maa **18.00** Animasarjad **18.55** Tantsuakadeemia **19.20** AK (viipek) **19.30** Põlisrahvaste tuleristsed* **20.20** AegRuum* **21.10** Punk teraapia **21.40** Heureka* **22.10** Häälega merele* **22.35** Eilsest tänasesse: Klaas **23.35** Vööramaalane* **00.30** Püstijalakomöödia. Michael McIntyre – "Showtime"*

6 VIASAT

09.30 Viimane mees maa peal **10.00** S.H.I.E.L.D.-i agendid **10.55** Mf John Tucker peab surema* **12.50** Maailma naljakaimad videod* **13.20** Värskelt maabunud **13.50** Kodumaa **14.55** Peata ratsanik **15.50** Kirvemehed **16.50** OTSE: Alexela Korvpalli Meistriliiga. Pärnu Sadam – Tartu Ülikool **19.00** Ninjasõdalased **19.30** Viikingid **20.30** Simpsonid **21.00** Top Gear **22.05** Autoralli MM/WRC **22.45** Mf Reede 13: Osa 5

11

05.50 Mf Suvi Barcelonas **07.25** Meie Charly **08.20** Top Shop **08.35** Trennispikker **09.00** Põhjala köök **09.30** Kolm meest ja beebid **10.00** Mf Vana arm ei roosteta* **11.50** Minu kodu on parim **14.55** Saatkond **16.30** Kus sa oled? **17.00** Mf Metsiku roosi org: Armastuse pärand **18.45** Väikesed hiiglased **20.35** Müstilised lood **21.30** Sajandi valitsejanna **23.30** Kuninglik hospidal **00.55** Reporter+ **01.25** Müstilised lood* **02.20** Mõrvarlikud naabrid **03.50** Paljastatud peresaladused

K12

06.10 Viini võmmid: Silm silma vastu **07.00** Reporter **08.00** Kaks kanget Venemaal **09.00** Galileo **10.00** Roaldi nädal: Kloostrielu **11.00** Meisterdaja õpituba **12.00** Metsapoole **12.30** Subboteja **13.30** Radar **14.30** Polaarpoiss* **16.30** Kuldvillak **17.00** Meisterdaja õpituba* **18.00** Suusamagasin **18.30** Rooli võim **19.00** Karvased motomehed Aasias **20.30** Autosaade Grip **21.25** WATTS Zap **21.40** LaLiga: Sevilla FC – FC Barcelona **23.35** Mf Sissetungijad

Pühapäev 1. aprill

etv

07.30 Sandra Nurmsalu
07.35 Osoon (s)*
08.00 Poldark*
09.00 Tähendamisi
09.05 Prillitoos
10.00 Hommik Anuga
11.15 Tööröökibikud
11.45 Simon Reeve'iga Kreekas*
12.45 Eesti jälg: Ukraina*
13.15 Loodusdokk: Sinine planeet II*
14.05 Hercule Poirot: ABC mõrvad*
15.50 Kontrapunkt
16.05 Ülestõusmispühade jumalateenistus Tallinna Metodisti kirikus
17.05 Rakett 69: Teadusteater*
17.35 Reisile minuga: Taipei*
18.00 Õnne 13 (s)*
18.30 Aktuaalne kaamera
18.40 Hei, tulevikuinimesed!
19.00 ENSV
19.30 Tuulepealne maa
21.00 Aktuaalne kaamera. Ilm: Nädal
21.40 Sport
22.00 Broadchurch
22.45 Klassikatähed 2018: Finaal*
00.15 Ööülikooli rännakud: Anne Daniel-Karlsen ja Marju Lepajõe

2

06.00 Reporter+*
06.30 Mf Hop*
08.30 Galileo*
10.00 Briti talent*
12.00 Metsarahvamängud
13.00 Nädalalõpp Kanal 2ga*
14.30 Kolm meest ja beebid*
15.00 Naabriplika*
16.00 Eesti parimad aprillinaljad
17.00 Siberi võmm*
18.00 Sõnasõda
19.00 Reporter+
19.35 Meie aasta Iraanis
20.35 Legendide lahing
21.35 The Voice – Ameerika hääl
22.35 Mf Ämblikmees
01.00 Mf Kindlasti ... võib-olla*
03.00 Mf Ameerika suvi*
04.30 Roaldi nädal: Kloostrielu*
05.20 Hommik lemmikutega*

3 VIASAT

06.30 Südameasi
07.25 Powerpuff tüdrukud
07.55 Käpapatrull
08.20 Ben
09.00 Simpsonid
10.00 Mf Jääaeg 4*
11.50 Padjaklubi*
12.55 Me armastame Eestit
14.25 Stop!
14.55 Keskea rõõmud
15.55 Midsomeri mõrvad
18.00 Papad mammad*
19.00 Seitsmesed: Uudised
19.30 Eesti otsib superstaari
21.30 Mf Noa laev
00.15 Kuidas mõrvast puhtalt pääseda
01.15 Pettus
02.10 Midsomeri mõrvad*
03.45 Papad mammad*
04.30 Stop!*
04.55 Seitsmesed: Uudised

etv2

07.30 Animasarjad **09.00** Pudrumägede ja piimajõgede maa* **10.05** Looduselust: Otto, Eik ja konnad **10.35** Tantsuakadeemia* **11.00** Mf Malev **12.50** Tujurikkuja 2012 **12.55** Igihaljas vaatemäng **13.55** Eilsest tänasesse: Klaas* **14.50** Jalgpalli Premium liiga: Tallinna FC Flora – JK Tallinna Kalev **17.00** Kosmo* **17.30** Buratino tegutseb jälle: Malvina peab tööle minema **18.00** Koolitants 2018: Tartu **18.45** Animasarjad **19.20** AK (viipek) **19.30** Teemaõhtu: Anu Lamp 60. Kohtumine **19.50** Amy seisukoht **22.50** Hetki arhiivist **23.10** Näitleja: Anu Lamp **23.55** Lennud: Lavakunstikooli X lend (1978–1982) **00.40** Laulvad näitlejad

6 VIASAT

09.35 Viimane mees maa peal **10.05** S.H.I.E.L.D.-i agendid **11.00** Naudime elu **11.30** Vabad mehed **12.30** Kirvemehed **13.30** Värskelt maabunud **14.00** 50 moodust põrmustada oma ema **15.00** Peata ratsanik **16.00** Moodne perekond **16.30** Kirvemehed **17.30** Jääraja rekkavennad **18.30** Üksi **19.30** Totaalne muutumine: kodueri **20.30** Simpsonid **21.00** Mf Kuningas Arthur **23.35** Top Gear* **00.40** Quantico

11

05.50 Mf Metsiku roosi org: Armastuse pärand* **07.25** Meie Charly **08.20** Top Shop **08.35** Trennispikker **09.00** Põhjala köök **09.30** Hommik lemmikutega **10.00** Hooaeg **10.45** Õhtusöök kahele **13.40** Väikesed hiiglased* **15.30** Sajandi valitsejanna* **17.30** Vahelevõtja **19.30** Radar **20.30** Müstilised lood **21.30** Mf Hüljatud **00.30** Kellega ma küll abiellusin? **00.55** Reporter+ **01.25** Müstilised lood* **02.15** Vahelevõtja: Rängad kuriteod* **03.35** Õhtusöök kahele*

K12

06.10 Viini võmmid: Lõks **07.00** Radar* **08.00** Autosaade Grip* **09.00** Galileo **10.00** Kaks kanget Venemaal* **11.00** Karvased motomehed Aasias* **12.30** 13. Volvo Ocean Race* **13.00** Roaldi nädal: Kloostrielu* **14.00** Rooli võim

IN MEMORIAM

Raul Rõõmuse rinnus tuksus korvpall

Ida-Virumaa korvpallirahvas on kaotanud Raul Rõõmuse (16.06.1957-20.03.2018), mehe, kes on paljudele maakonna korvpallisõpradele olnud isa eest. Treenerina või klubi juhina viis ta aastatel 1987 kuni 2015 oma võistkonna rohkem kui paarikümnel korral Eesti noorte meistrivõistlustel medalikohale. Eesti noortekoondise treenerina ja Eesti minikorvpalli juhina tegutsedes jagas ta oma nippe sadadele noorkorvpalluritele üle Eesti. Väga suure töövõimega inimesena suutis ta pereelu, treeneritöö ja klubi juhtimise kõrvalt leida aega tegutseda aastaid korvpalliliidu volikogu ja Eesti treenerite juhatuse liikmena.

Raul Rõõmuse eestvedamisel 1989. aastal Eesti esimese korvpalliklubina loodud HITO on paljudele Eesti ja ka välismaa korvpallispetsialistidele nii Ida-Virumaa kui Kohtla-Järve sünonüümiks. KK HITO esindusmeeskond on olnud aastaid täiskasvanute korvpalli lipulaev ning jõudnud madalamate liigade medalivõitude kaudu Eesti meistriliigassegi. Noortekorvpallis aitasid KK HITO võidud rajada teed Eesti klubide läbimurdele Euroopa noorte korvpalliliigas.

Raul oli läbi ja lõhki Kohtla-Järve patrioot. Ta vääriks kaevurite linna aukodaniku tiitlit, mille 2006. aastal pälvis tema tantsupedagoogist ja Rauli suurimast fännist ema Eike, kellega koos Raul nüüd meid pilvepiirilt vaatab. Tänu Raulile nägi aadressil Järveküla tee 44 asuv Kohtla-Järve spordihoone Eesti meistrivõistluste mänge ka pärast korvpallireeglite muutumist, sest Raul oskas eelmise sajandi seitsmekümnendate alguses valminud hoone palliväljaku korvpalliliidu ametnikele saali mõõtmetest suuremaks rääkida.

Kiri „Kohtla-Järve“ või „K-Järve“ oli lahutamatuks osaks nendel lugematutel võistlussärkidel, millele Raul klubi algaastatel oma kätega sümboolika ja nimed peale trükkis. Ja alati seisis ta hea selle eest, et kuigi naabrid Jõhvis suutsid ehitada korraliku saali, pidi ühel Eesti noorte esindusturniiril, rahvusvahelisel „Jõhvi/Järve karikal“ toimuma osa mänge alati ka Kohtla-Järvel.

Suviti läks aga Raul Tuksi. Sellenimelises Läänemaa külas asub Rauli lemmikspordilaager. Sinna viis ta korvpallilapsi mikrobussidega, mille vastu tundis Raul samuti suurt kirge. Mikrobussidest rääkis ta sellise armastusega, et juhuslik kuulaja ei pruukinud arugi saada, et Leyland polnud ta naise nimi, vaid hoopis bussi mark. Praktilise ja kokkuhoidliku inimesena polnud Raulil vaja autoalarmi, selleks olid tal koerad.

Rauli juhitud mikrobussiga said noorkorvpallurid oma hea käitumisega teenitud boonuspunkte realiseerida Euroopa eri paikades turniiridel käies. Mikrobussis veedetud päevadega said noored eluks õppetunni selles, kuidas väikest ruumi puhtana hoida. Oli ju Raulil klubi treeneri ja presidendina üheks eesmärgiks see, et nendest hitolastest, kellest ei saa ei mängijaid ega kohtunikke, võiks vähemalt saada korralikud ja elus endaga hakkama saavad inimesed.

Raulile olid tähtsad järjepidevus ja traditsioonid. Nii käis ta alates 2002. aastast igal suvel Itaalias Matera turniiril. Ta viis sinna oma bussiga läbi Euroopa 10-11aastasi poisse, kes meenutavad seda sõitu siiamaani, sest see oli nendele hindamatu elukogemus: esimene iseseisvumine võõras keskkonnas, suhtlemine peredes, kus elasid jne. Igal sügisel pidi HITO olema esindatud Riias VEFi turniiril ja nii juba veerandsada aastat. Raul viis ellu − ja hoidis sõprade abil elus − esialgu võimatuna tundunud idee korraldada „Jõhvi/Järve karikas“ Ida-Virumaa eri spordisaalides. Turniir toimub sel suvel 25. korda, seekord kahjuks ilma Raulita.

Raul ei sallinud reetmist, kuid ta andestas alati neile, kes eri põhjustel olid klubi hüljanud. Ju mõistis Raul, et HITOsse tagasi soovijatele on ta suutnud anda väikese oranži tüki oma südamest, mis tundus tuksuvat korvpallina, väärtuslikema aardena tema Eesti suurimas korvpalliteemaliste esemete kollektsioonis.

Raul teadis, et reegleid teevad inimesed, ja talle meeldis neid muuta, kuid teda tabanud rasket haigust ei suutnud ta oma reeglite järgi mängima panna. Nii lahkus ta meie seast vara. Liiga vara. Raul otsustas ära minna nii, nagu ta tegi seda mõnikord harva treenerina siis, kui mänguaeg ei olnud veel täis tiksunud. Olukorras, kus ta tahtis kaitsta ennast, mängijaid ja pealtvaatajaid, sest Rauli silmis tehti saalis ülekohut tema lemmikmängule ning ta ei suutnud seda piinavat olukorda kauem taluda.

KOHTLA-JÄRVE KK HITO

Raul Rõõmuse ärasaatmine toimub teisipäeval, 27. märtsil kell 11 Kohtla-Järve spordihoones. Pärgi ja lilli palume mitte tuua, selle asemel on saalis avatud annetuskast KK HITO noorkorvpallurite toetuseks. Toetussumma võib kanda ka korvpalliklubi HITO arvelduskontole EE092200001120022268.

MÜÜK

KÜTTEPUUD (saetud, lõhutud) ja **EHITUSLIK SAEMATERJAL.** Tel 552 5322.

Lõhutud küttepuud (kask, lepp). Mõõdud tellija soovi järgi. Kohaletoomine tasuta. Tel 5661 8913.

Müüa SOODSA HINNAGA **SEALIHA.** Vajaduse korral tükeldamine. Info tel 5354 3002 või 505 9151.

Müüa **SUITSUVORSTI ja MAASINKI väikehulgi,** kohaletoomisega. Info tel 5196 2628 või 5351 7414.

SOOJUSPUMBAD. KONDITSIONEERID.
MÜÜME, PAIGALDAME JA HOOLDAME!
Küsi head hinda!
Alledem
Kohtla-Järve, Kaevuri, 1. Tel 334 7261, 5650 9977, 5024399. www.alledem.ee

Tapamaja müüb **emise lihakehasid** kohaletoomisega. Info tel 5351 7414.

Küttepuud (metsakuiv, segapuu), laotud, lõhutud. **Ehituslik saematerjal.** Tel 522 3746.

LÕHUTUD KÜTTEPUUD. EHITUSLIK SAEMATERJAL. Kohaletoomine. Tel 5663 1360. www.lepalind.ee

ALATI MÜÜGIL vähekasutatud külmikud, sügavkülmikud, elektripliidid, pesu- ja nõudepesumasinad. Garantii. Kohtla-Järve, Kauba 33. Tel 502 4399.

LÕHUTUD küttepuud. Tel 508 7430.

MÜÜA KÜTTEPUID. Tel 522 5974.

Mälestame
Raul RÕÕMUST
ja avaldame kaastunnet omastele.
Kohtla-Järve Järve Vene Gümnaasium

Raul RÕÕMUS

Mälestame head sõpra.

Siiras ja südamlik kaastunne Katrinile lastega.

Priit Käen perega, Margo Merirand perega, Arvo Aller perega, Priit Sternhof perega, Margo Tali perega, Jaan Kama perega, Gaido Kentem perega

Mälestame legendaarset korvpallitreenerit ja klubi hinge

Raul RÕÕMUST

Avaldame siirast kaastunnet lahkunu lähedastele.

Korvpalliklubi HITO ja spordiklubi BC Karjamaa õpilased, treenerid, lastevanemad, vabatahtlikud

Oled ikka me südameis, meie meeltes ja mõtetes ...

Mälestame sügavas leinas toredat klassiõde ja õpilast

Maie TARUMIT

ning avaldame südamlikku kaastunnet kõigile lähedastele.

Klassikaaslased Lüganuse Keskkooli 17. lennust ja klassijuhataja M. Rohumets

Avaldame südamlikku kaastunnet omastele

Raul RÕÕMUSE

kaotuse puhul.

Perekond Tambre

Siiras kaastunne Katrin Rõõmusele lastega kalli

abikaasa ja isa

surma puhul.

Kohtla-Järve Maleva Põhikool

Siiras kaastunne perekonnale

Raul RÕÕMUSE

kaotuse puhul.

Naabrid Outokumpu 7 2. trepikojast

Mälestame KK HITO treenerit

Raul RÕÕMUST

Kaastunne lähedastele.

Kiikla lastekodu korvpallipoisid

Tänan Sind isalike õpetussõnade ja kasvatuse eest. Mälestame head treenerit ja õpetajat

Raul RÕÕMUST

ja avaldame sügavat kaastunnet perele.

Taivo Porval perega

Mälestame kallist tädipoega

Raul RÕÕMUST

ja avaldame kaastunnet Katile ja lastele.

Sigrit ja Roland perega

Avaldame sügavat kaastunnet Targole ema

Maie TARUMI

kaotuse puhul.

KÜ Püssi Viru 4 juhatus

Avaldame sügavat kaastunnet Katrin Kruudile kalli

isa

surma puhul.

Töökaaslased TTÜ Virumaa kolledžist

Mõnikord seisatub hetk, kuhu sõnad ei mahu …

Südamlik kaastunne Ene Neiderile perega kalli

ema

surma puhul.

Lüganuse Vallavalitsus

Mälestame sügavas leinas
Maie TARUMIT
ja avaldame kaastunnet lähedastele.
Valve ja Merike perega

Siiras kaastunne lähedastele
Rein KRUUDI
kaotuse puhul.
Harry perega

GEOLOOGIA: *Eesti maapõueuurijad tegelevad ka väga väärtuslike vääriskividega*

Milline on maailma väärtuslikem kaevandatav maavara?

Üha sagedamini kuuleme lugusid Eesti geoloogidest ja mäeinseneridest, kes kodumaise põlevkivi asemel kusagil kaugemal näiteks hoopis kulda kaevandavad. Seadsime ritta viis kõige hinnalisemat kaevandatavat maavara, et selgitada välja, kui suur väärtus on kõige raskemini kättesaadavatel maapõue rikkustel.

RUTT HINTS,
TTÜ geoloogia instituudi teadur

Kõige väärtuslikumate maavarade esikümmet valitsevad haruldased vääriskivid ja metallid. Järjestusi on mitmesuguseid, aga enamasti leiab kõige hinnalisemate maavarade seast selliseid üliharuldasi vääriskive nagu punane teemant, grandidieriit, painiit ja serendibiit. Vääriskivide kõrval on ühed kallimad metallid aga plaatina ja roodium.

Kõrge turuhind peegeldab nende maavarade esinemissagedust looduses. Kuna nende ainete sisaldus maakoores on väga madal või on nende kaevandamine seotud üksikute leiukohtadega, kujuneb ka hind väga kõrgeks.

Tehnoloogiliselt mõjutab meid päevast päeva kõige rohkem plaatinametallide nappus ja kõrge hind. Seetõttu on näiteks viimasel ajal hakatud intensiivselt uurima võimalusi plaatina kaevandamiseks kosmosest. Erinevalt maakoorest võivad mõned asteroidid sisaldada rikkalikult plaatinametalle – prognooside kohaselt võib üks paarisajameetrise läbimõõduga asteroid sisaldada koguni 20-40 miljardi euro väärtuses plaatinat.

Viis kõige hinnalisemat kaevandatavat maavara maailmas on punane teemant, serendibiit, painiit, grandidieriit ja aleksandriit.

Punane teemant

Tuntuimaks vääriskiviks olev teemant on ühtlasi tänapäeval turul ka kõige hinnalisem maavara. Kivi värv ja muud omadused mõjutavad ka selle hinda, mis võib haruldaste värvide puhul ulatuda koguni üle 300 000 euro ühe grammi kohta.

Kõige kallimaks peetakse punast teemanti, mille puhul ainuüksi suurema kui 0,2karaadise teemanti (1 gramm võrdub 5 karaadiga) ostmiseks tuleb välja käia sadu tuhandeid eurosid. Punase teemanti peamiseks leiukohaks on Lääne-Austraalia, samas on seda leitud ka Brasiiliast, Venemaalt ja Aafrikast. Maakoore all kuumuse ja kõrge rõhu mõjul tekkiv vääriskivi on eriline ka selle poolest, et koosneb ainult süsinikust.

Serendibiit

Haruldase ja hinnalise serendibiidi värvus varieerub helekollasest sinakasrohelise, hallikasmusta ja mustani. 1902. aastal Sri Lankal avastatud ja saare vana araabiakeelse nime järgi serendibiidiks nimetatud mineraali grammi hind praegusel turul on ligikaudu 300 000 eurot.

Serendibiidi kaheks peamiseks leiukohaks on Sri Lanka troopiline vihmamets ja Mogok Myanmaris, kust on pärit ka hinnaline painiit. Mineraali piiratud leiukohti on aga avastatud ka Ameerikas, Venemaal, Kanadas ja Tansaanias.

Painiit

Painiit on punast värvi kuusnurkne vääriskivi, mille värvus varieerub oranžikaspunasest pruunikaspunaseni ja mida peetakse maailmas üheks haruldasemaks vääriskiviks.

Briti gemmoloogi Arthur CD Paini 1950. aastal Myanmaris avastatud vääriskivi sai oma nime avastaja järgi ning ka hiljem on seda leitud vaid sellessamas ehk Mogoki piirkonnas, kus lisaks painiidile otsitakse avatud kaevanduse rusuhunnikutest veel teisigi väärtuslikke kivimeid ja mineraale: rubiine, safiire, spinelle jm. Praegu on painiidi ühe grammi hinnaks umbes 10 000 eurot.

Grandidieriit

Rohekassinise mineraali grandidieriidi avastas 1902. aastal Madagaskarilt Prantsuse maadeuurija Alfred Grandidier, kelle järgi sai vääriskivi endale ka nime. Tegemist on tänapäevani kivi olulisima leiukohaga Tranomaro külakese lähistel, kuhu pääseb vaid nelirattaveolise masinaga pärast 60 kilomeetri pikkuse keerulise tee läbimist.

Muide, viimane lõik kaevanduskohani tuleb läbida jalgsi poole päeva pikkuse matkana ning lisaks on piirkonnas suur risk langeda piraatide rünnaku ohvriks. Selle kõige põhjal on kujunenud välja ka mineraali hind, mis algab grammi kohta umbes 8000 eurost – ilusamad ja puhtamad kivid on aga veel kallimad.

Aleksandriit

Värvi poolest punasest roheliseni varieeruvat aleksandriiti on leitud nii Venemaalt, Brasiiliast, Aafrikast kui ka Sri Lankalt sarnaselt mitmete teiste hinnaliste mineraalidega. Haruldane kivi on saanud nime Vene tsaari järgi ning praegu on selle ühe grammi hinnaks ligikaudu 8000 eurot.

Ka eestlaste seas leidub mitmeid õnnelikke, kel on avanenud võimalus väärtuslike maavarade kaevandamises kaasa lüüa. Nii näiteks töötab Lapimaa kullakaevanduses TTÜ geoloogia instituudi vilistlasi, kes iga päev maapõue sügavustes kulda otsivad.

Ja kuigi teemante veel praegu Eestis ei leidu, püüab maavarasid uurivaid spetsialiste koolitav geoloogia instituut välja selgitada, milliseid toormeid Eesti üleüldse tulevikus vajab ning millised on parimad tehnoloogiad nende kaevandamiseks.

TTÜ geoloogia instituudi tudengid maavarasid uurimas.
TTÜ GEOLOOGIA INSTITUUT

PURTSE KINDLUSE RESTORAN
otsib oma meeskonda
kokka ja teenindajat

Kandideerima on oodatud kõik töökad ja teotahtelised inimesed ning ka (kutse)koolinoored, kes soovivad koolivaheajal teenida.
CV palume saata info@purtse.ee. Lisainfo tel 517 4548.

Andecus KOOLITUSKESKUS
Täiskasvanute tööalased täiendkoolitused Rakveres ja Tallinnas
* Keelekursused
* Ilukoolitused
* Raamatupidamine
* Personalitöötaja
* Müügiesindaja
* Ettevõtluse kiirkursus
Miksi endale ise haridus!
www.andecus.ee

OÜ KERSTI VÕLU KOOLITUSKESKUS · Euroopa Liit Euroopa Regionaalarengu Fond · Eesti tuleviku heaks · IVEK IDA-VIRU ETTEVÕTLUSKESKUS
Ootame tegevgiide ning praktikuid, kellel kogemus elamusreiside, ekskursioonide või seikluslike tuuride ja matkade korraldamisel
GIIDIKOOLITUSELE
Kersti Võlu Koolituskeskus (Kooli 7, Jõhvi)
Koolituskava
1. 20.04.2018 kella 10-17 tootearendus.
Koolitaja Ülane Vilumets, OÜ Traveller Tours tegevjuht, giid.
2. 26.04.2018 kella 10-17 teenuse disain.
Koolitaja Ülle Puustusmaa, OÜ Intex Consult, vanemkonsultant.
3. 09.05.2018 kella 10-17 turundus.
Koolitaja Andres Kuusik, Tartu Ülikool, turunduse õppetooli juhataja.
4. 30.05.2018 kella 10-17 koostöö ja tegevuslikud meetodid giiditöös.
Koolitaja Endel Hango, MTÜ Tartu Psühhodraama Instituut, suhtlemistreener.
5. Õppesõit
(koolitusel osalejate väljatöötatud tuuride tutvustamine).
Koolituse omaosalus: 60 eurot.
Koolitusele registreerumine: 27. märtsini Kersti Võlu koolituskeskuse kodulehe kaudu www.kvkoolitus.ee (giidikoolitus).
Lisainfo: tel 5558 3410, 5919 4649 või e-posti teel info@kvkoolitus.ee.

REPO by SORBES+
AS Repo Vabrikud OSTAB 3 m küttepuid
Tomas Kivestu, tel 504 2598, tomas.kivestu@sorbesgroup.com, aadress Maidla tee 7, Püssi, Ida-Virumaa.
Welcome on board! www.sorbesgroup.com

OSTA reklaamipind
Põhjaranniku ajakirjas Suvi 2018
IDA-VIRUMAA SUVEÜRITUSED PÕHJARANNIK SUVI 2018
Ajakiri jõuab kõigi lehetellijateni ja levitatakse üle Eesti turismiinfopunktides, hotellides, kultuuriasutustes, suurettevõtetes, ministeeriumites, Eestis asuvates välisriigi saatkondades jne.
Septembrini ulatuv sündmuste kava pikendab ka reklaami eluiga.
Küsi konkreetset hinnapakkumist aadressil reklaam@pohjarannik.ee

Põhjaranniku tellija!
Leht ei tulnud postkasti?
Helista Omnivasse 661 6616.

Prestone KAUBAMAJA

WALKER EASY FREE TIME WEAR

HOOAJA LÕPUMÜÜK!

Kõik rõivad, mütsid, sallid, kindad -50%

Kvaliteetsed Höffneri köögitarbed

Ootame Teid **Prestone kaubamaja 2. korrusel**
Järveküla tee 87 Kohtla-Järvel
E-R **10-18**, L **10-17**, P **11-14**.

Swex Grupp OÜ

SOOJUSTAMINE PENOPOLÜURETAANI PIHUSTAMISE MEETODIL:

seinad, laed, katused, pööningud, rõdud, soklid.

SOOJUSTAME VARJATUD ÕÕNSUSI HOONETE KONSTRUKTSIOONIDES:

paneelidevahelised vuugid, tühimikud seintes ja vahelagedes.

Tel 520 8996.

GERSAMIA OÜ
VALGAS VALLI 34a
AASTAST 1992 REHVIDEGA TEGELEV ETTEVÕTE

MÜÜB SOODSATE HINDADEGA

uusi ja protekteerituid rehve,
sisekumme ja velgi traktoritele, haagistele, sõidu/veoautodele
mootorratastele, tõstukitele, spetstehnikale
ja kõikidele teistele liikurmasinatele.

- Suur valik kohapeal Valgas pidevalt olemas ja etteteatamisega Tartus soovitud kaup saadaval
- Rehvilõhede remonttööd lõhedega kuni 60cm. Spetsiaalsel meetodil. Garantii
- Velje südamike keevitustööd vastavalt kliendi soovile (MTZ, Valtra,Valmet, Donn jt.)
- Sõidu/veoauto ja suurte traktori rehvide montaaž pingil
- Rehvide, velgede vahetusvõimalused ja ost

Kasutatud rehvide, velgede, sisekummide suur valik kohapeal

- Jae-hulgimüük- Küsi palun personaalset hinnapakkumist!
- Paindlikud maksetingimused
- Transport üle Eesti, tarne tellimisest 1-3 päeva laos olevale kaubale

+372 5268498, 766 8587, www.gersamia.ee, andres@gersamia.ee, info@gersamia.ee

Puukeskus
PARIM HINNA JA KVALITEEDI SUHE

Hinnad alates:

Saematerjal	-	175 €/m³
Sisevooder	-	4,80 €/m²
Välisvooder	-	5,70 €/m²
Saunavooder	-	12,50 €/m²
Lavalaud	-	1,60 €/jm
Terrassilaud	-	0,93 €/jm
OSB-3 plaat	-	2,40 €/m²

Hinnale lisandub KM 20%

Linda 15h
41536 Jõhvi
www.mpe.ee
info@mpe.ee
+372 3325000
+372 56661276
+372 5652304
E.-R. 9:00 - 17:00

Kasvuhooned tootjalt

Rentatex KVALITEET JA KASUTUSKINDLUS

Müük, kohaletoomine, paigaldamine ja tootja garantii – kindel valik!

TASUTA
KAKS AUTOMAATIKAGA ÕHUAKENT

INTERSSIVABA JÄRELMAKS 6 KUUKS!

Klientidel on võimalus näidistega tutvuda Narvas, Jõhvis ja Sillamäel.

Narvas: Maxima XX taga parkimisplatsil, Fama kaupluse ees (kevadel), Narova kaupluse juures (Tiimanni 1).
Sillamäel: AÜ Sputnik sissepääsu juures.
Jõhvis: Juhani Puukoolis (Tammsaare 55).

Telli kasvuhoone ja saa lisaks minikasvuhoone poole hinnaga!

KASVUHOONE LIHTNE JA KIIRE PAIGALDAMINE!

MÜÜGIOSAKOND
RENTATEX OÜ
TIIMANI 1, NARVA kaupluses Smart Mööbel
rentatex.narva@gmail.com
RENTATEX.EE 53455900

KASVUHOONED JA POLÜKARBONAAT
KOHALEVEDU IDA-VIRUMAAL

HOONETE SOOJUSTAMINE PUISTEVILLAGA

Konsultatsioon ja objektiga tutvumine

TASUTA!

OÜ Puistemees,
ken@puistemees.ee,
tel +372 501 6689,

WWW.PUISTEMEES.EE

OLME- ja SADEMEVEETORUDE **survepesu.**

Probleemsete kohtade DIAGNOSTIKA **videokaameraga.**

Tel 520 3230. **OÜ SVEXGRUPP**

Jalaexpert

VASTUVÕTT 2018

Jõhvi, Rakvere 3 (ITAKi ruumides), kell 11.00 – 14.00

31. jaanuar	Juulis vastuvõttu ei toimu
28. veebruar	29. august
28. märts	26. september
25. aprill	31. oktoober
30. mai	28. november
27. juuni	19. detsember

Vastu võtavad arst-protesist dr. Andrei Nikolajev ja tehnilise ortopeedia meister Sirje Saaremaa

- Jalaproteesid, käeproteesid
- Rinnaproteesid
- Ortoosid – käele, jalale, seljale
- Tallatoed – individuaalsed, kohandatavad
- Ortopeedilised jalatsid lastele
- Jalatsid diabeetikutele ja reumaatikutele
- Anatoomilised jalatsid tööle, koju, tänavale

Isikliku abivahendi kaardi ja operatsiooni- või traumajärgselt digiretsepti alusel soodustused
INFO 5342 5295; 740 2316, www.jalaexpert.ee

coop | Maksimarket

Avatud uus kauplus

Coop|Maksimarket Sillamäel Viru pst 5

Suur kaubavalik, palju soodsaid pakkumisi.

Kehtivad Säästukaart ja Säästukaart Pluss.

Olete oodatud iga päev kella 8-22.