Postimees

Ilmub iga päew.

Peatoimetaja: Jaan Tõnisson.

Toimetus ja peakontor Tartus, Jaani 11.
Toimetus ja kontor Tallinnas, Wene 1.
Telefonid Tartus: Pea- ja tegewtoimetaja 2-86, sotsiaalpoliitiline toimetaja 9-86, Tartu teated 1-86, ärijuhatus 80, raamatukauplus 2-50.
Telefonid Tallinnas: Toimetus 30-81, kontor 10-11.
Käsikirjad hoitakse alal ainult sellekohasel soowil.

Üksik number 5 senti.

„Postimehe" ja ta maksuliste lisade tellimishinnad:

„Postimees" Postiga:		Postita:	
1 kuu	150 s.	1 kuu	135 s.
2 „	300 s.	2 „	270 s.
3 „	370 s.	3 „	325 s.
iga lisakuu	120 s.	iga lisakuu	105 s.
6 kuud	725 s.	6 kuud	625 s.
12 „	1400 s.	12 „	1250 s.

Wälismaale — 4 krooni. Poola, Leedu, Lätimaale — kodumaa hinnad.

„Maamees" 30 senti kuus; „Sädemed" 35 s. k.; „Lasteleht" 10 s. k.; „Terwis" 20 s. k. — Aadressi muutmine 25 senti.

Kuulutuste hinnad: kuulutuste küljel 5 senti, teksti ees 10 senti, teksti sees 12 senti ja tekstis teksti kirjaga 15 senti mm weeru laiuses. Kohaotsimise kuulutused poole hinnaga. Kuulutuste koha waliku soowe täidetakse ainult wõimalust mööda.

Nr. 255 **Laupäewal, 20. septembril 1930. a.** **Tänast lehte 8 leheküIge** **74. aastakäik.**



Erika talu.

(Omanik Hans Tõnisson.)

Ed. Mässo.

Tulumaks osade kaupa.

Maksude korraldamise seadus koostamisel.

Nagu maksudewalitsuse ringkondadest kuuleme, on lõpule jõutud maksude seaduse koostamisega. Maksude korraldamise seaduses on kindlaks määratud maksuaparaadi konstruktsioon ja juhtide õigused ning ülesanded. Peale selle on kindlaks määratud maksustamise kord. Üldosale järgneb sanktsioonide osa, kus on kindlaks määratud karistused.

Praegu peetakse majandusministeeriumi ja sise-kohtuministeeriumi wahelisi nõupidamisi, kus seaduse redaktsiooniline külg läbi waadatakse. Lähemal ajal esitatakse seadus walitsusele ja siis riigikogule. Kui see seadus wastu wõetud, muudetakse wastawalt ka teised seadused.

Asjaomastest ringkondadest teatatakse, et uute seadustega tahetakse praegust makse põhjalikult muuta. Läbikäigumaksu juurdetulek on kindel. Põhjalik muutus wõetakse ette weel tulumaksus. Ühelt poolt wäheneb tulumaks, kuid teiselt pool muudetakse põhjalikult tulumaksu sissenõudmise korda. Uue korra põhimõtete järele peetakse tulumaks kinni allika juures. Nii peab tööandja palgateenijate tulumaksu palgamaksmise juures kinni pidama. Rahaliste kapitalide, samuti ka aktsiate pealt wõetaw tulumaks peetakse kinni otsekohe tulu saamisel. Nii loodetakse maksude kättesaamist kindlustada. Seda korda olewat õige mitmes riigis praktiseeritud, eriti Inglismaal. Ka wähendaks see politseiasutuste waewa maksude sissenõudmisel. Palgateenijate tulumaks tuleks seega tasumisele 12 kuu kestes. Seatakse kokku kindel tabel, mille aluseI tööandja tulumaksu kinni peab.

Arstiabi andmise kord riigiteenijatele kindlaks määratud

Wabariigi walitsus kinnitas walitsuseasutustes töötawate ametnikkude ja tööliste arstiabi andmise määruse. Selle määruse kohaselt jääb arstiabi kuludest 20 protS. ametniku wõi töölise enese kanda, wäljaarwatud juhused, kui arstiabi antakse riigiasutuste poolt sisseseatud ambulatooriumidest, riigiasutuste teenistuses seiswa kindlapalgalise arsti poolt. Samuti antakse tasuta arstiabi sagedaste nakkushaiguste rawimisel haigemajades, tiifikuse rawimisel sanatooriumis, kui haigus on nakkawas staadiumis wõi kui arst tingimata wajalikuks peab rawimise sanatooriumis, samuti teenistusekohuste täitmisel wõi selle tagajärjel saadud haawade wõi wigastuste puhul. Arstirohud, sidumiswahendid ja muud arstimiswahendid antakse tasuta teenistuskohuste täitmisel wõi selle tagajärjel saadud haawade wõi wigastuste puhul. Teistel juhtudel jääb arsti rohtude kulust 20 protsenti riigiteenija enese kanda. Peale selle on haridus-sotsiaalministril õigus piirata wõi ära keelata patenteeritud rohtude ja mõnede arstimiswahendite tarwitamise riigi kulul.

Eduard Mässo.



Meie tänase wärwipildi autor.

Eduard Mässo sünd. 1893. a. Tartum. Ranna w. Õppis Tartus Aleksandri gümn., mille 1913. a. lõpetas. Samal aastal asus Peterburi Keiserl. Kunst. Edendamise Seltsi kunstikooli õppima, saades Kr. Raua joonist. kursuS. ergutuSt juba õpilasaastail. 1914. a. oli Nowo-Dewitschi nunnade kloostris tegew krikudekoratsiooni maalitööde juures. 1917.-18. a. teotses õpetajana Ranna w. Wabadusõja puhkedes tegi wabatahtlikuna kaasa sõjakäigud miiniristleja „Lennukiga". 1920-21 kuulas loenguid Tartu ülikoolis filosoofia alal. Hiljem oli kesTkooli joonist. õpetajaks ja käesolewal ajal töötab maalikunsti alal. On mitmetel kunstinäitustel esinenud.

40.000 tonni.

Rukki kokkuost algab 27. sept.

Kuigi 15. septembril lõppes müüdawa rukki teatelehtede wäljasaatmine majandusministeeriumile, on neid wiimastel päewadel siiski weel majandusministeeriumisse juure tulnud. Eilseni tõusis pakutawa rukki summa juba 39.000 tonnile. Wõimalik, et müügile minewa kodumaa rukki hulk tõuseb üle 40.000 tonni. Sellega on siis teadete kogumine läbi.

Tänasel wabariigi walitsuse koosolekul tulewad lahendamisele rukkiostu läbiwiimiseks seni lahtiolewad küsimused. Nimelt tuleb otsustamisele, kui suures proportsioonis lubada wälismaa rukist sisse wedada. Alul, kui müüdawat rukist oli teada alla 30.000 tonni, arwati, et kodumaa ja wälismaa rukki suhteks tuleks 1:1. Hiljem kui summa tõusis üle 30.000 tonni arwati, et wahekord peaks kujunema 3:2 kodumaa rukki kasuks. Nüüd aga, kus kodumaarukist tahetakse müüa 40.000 tonni, wõib tulla kõne alla ainult 2:1, see tähendab, kolmandik kogu suurweskite tarwitatsest tuleb wälismaalt sisse wedada.

Seni on lahendamata ka rukki kokkuostu läbiw. tähtpäewad. Arwataw. saadakse ostuga alguSt teha juba 27. wõi 28. septembril. Samuti tuleb walitsuses äramääramisele rukki kokkuwõtmise lähem kord. Selge on, et korraga kogu saaki ei suudeta kokku osta, sest selle mahutamiseks puuduwad wõimalused. Olewat tõenäolik, et ostu teostatakse kolmes järjekorras. Esimesel ostul wõetakse kokku kõikide wähemad pakkumised, mis umbes 50 puuda ümber. Suurematel rukkipakkujatel tuleks oma rukis müügikohtadesse tuua kolmel tähtpäewal, misjuures walitsus oma koosolekul kindlaks määrab.

Soome ja Eesti keel Upsala ülikoolis.

Stokholmist, 18. sept. Ülikooli rektor pani ette, et Soome-Ugri keelte õppetool, mis Upsalas prof. Wiklundi jaoks asutatakse, moodustatakse korraliseks professuuriks. Selle ettepaneku põhjenduses seletatakse, et suhted Soome ja Eestiga teewad tarwilikuks, et nende riikide keeltele oleks kindel teaduslik esitus Rootsis.

Eesti krooni tõus Helsingis.

Helsingist, 19 sept. Neljapäewal tõusid Helsingi börsil mõningate wälisrahade kursid. Ka eesti krooni kurss tõusis, olles 100 kr. — 1061 Smk.

Hoogne kommunistide wangistamine Lätis.

Uute organisatsioonide paljastamine.

Riast, 19. septembril. Ühenduses kommunistide kirjanduse arhiiwi leidmisega jatkuwad läbiotsimised ja wangistamised.

Sloki lõpetati kommunistide salaorganisatsiooni likwideerimine. Wangistati 15 isikut. Sloki organisatsioon tõmbas enesele tähelepanu juba käesoleWa aasta alul. Wabrikute piirkonnast leiti lendlehti ja ka punaseid lippe kommunistlike pealkirjadega. Nende „wiimane number" oli 1. augustil, mil wabriku kõrge korstna otsa tõmmati punane lipp.

„Punase abi" protsess Riias kestab edasi. Tunnistajate abil tehti kindlaks kommunistide riigiõõnestamise töö.

Õhusõidu ühing asutatud.

Tallinnas kutsuti ellu Tallinna õhusõidu ühing. Wäljatöötatud põhikiri saadeti registreerimisele. Tartus on sarnasugune ühing ellukutsumisel. Arwatawasti tekiwad sarnased ühingud ka teistes linnades.

Walga-Wiljandi raudtee.

Ehitamine wõiks alata 1932. a.

Teatawasti paari aasta eest töötati wälja uute raudteede ehitamise kawa. Ehitamise läbiwiimiseks moodustati uus ametkond — uute raudteede ehitusamet.

Praegu esimeses järjekorras ehitusel olewad raudteed (Tartu—Petseri ja Rapla—Wirtsu) walmiwad tulewa aasta sügiseks.

Teises järjekorras on ette nähtud muu seas ka Walga—Tõrwa—Wiljandi ja selle haruliini Tõrwa—Karksi—Nuia—Abja kitsaroopalise raudtee ehitamine.

Käesolewal aastal walminud 1931./32. aasta eelarwes ei figureeri weel selle raudtee ehitamise summad. Järjelikult uue raudtee ehitamist wõib alles 1932. aasta kewadel loota.

Lootust selleks siiski natukene on, sest nimetatud raudtee ehitamine kõrwaldab wajaduse Läti riigi päralt olewa Mõisaküla—Ruhja—Walga liini kasutamise. Teatawasti maksab meie raudteewalitsus oma rongide läbilaskmise eest lätlastele waguni telje pealt erimaksu, mis aastas mitu miljonit senti wäsja teeb.

Teiste kawatsetawate raudteede saatus on esialgu täitsa tume.

Teedeministeerium pooldab rohkem maanteedewõrgu wäljaarendamist.

Müüdawa rukki hulk lõpulikult selgunud.

Eile lõpetati majandusministeeriumis sissetulnud rukkimüügi awalduslehtede kokkuwõtmine. Lõpulikkude andmete järele pakutakse müüa riigile 38.609 tonni rukist, ehk 2.355.149 puuda. Teisipäewasel koosolekul walitsus määrab wilja kokkuostu tähtpäewad, ühtlasi määratakse kindlaks ka, kui palju lubatakse sisse wedada wälismaa rukist.



Hiilgav esietendus! 1930/31. a. viimane uudis! Algus kl. 5.15, pühap. kl. 2.30 **«GLORIA»** **Film, mis kõiki ärevil hoiab! Armastuse ja kurbuse laul. Üksainus öö!**

Ekraani kõige silmapaistvamad tähed, nagu:

Lotte Loring, Marcella Albani, Jgo Sym, Fritz Alberti, Ang. Ferrari

ja teised esinevad peaosades nüüdisaja moodsas lõõkfilmis

SAATUSLIKUD KIRED

(Ühe öö läbielamused).

Kütkestav armastusdraama 12 osas. **Irene Kraus'i** novelli järele. Rikkalikuma seadeldusega suurfilm! Toredad toaletid, Pariisi viimane mood. Haruldased öölokaalid ja kaasakiskuv mäng.

Peale selle: Võrdlemata huvitav grotesk 3 vaatuses.

Filmi saadab suur „Gloria" orkester h-ra Ritsesoni juhatusel.

Ei ole õige!

Kuidas Narwa kose weejõudu meie rahwamajandusele kindlustada.

Meie õlikiwi ümbertöötamise alal on riigi põlewkiwitööstuse kõrwal hulk aastaid katsetanud „Eesti kiwiõli" aktsiaselts, kellel on proowitwabrik Püssi jaama lähedal. Ettewõtte hingeks oli kadunud E. Fahle, Põhja puupapitwabrikute peadirektor ja peaosanik. Rahameestena seisid ettewõtte taga Scheel ja Co. ja teised saksa rahamehed oma wäliste tutwustega.

Seniste katsetuste tagajärjel arwab „Kiwiõli" nähtawasti põlewkiwi ümbertöötamiseks niisuguse retordi leidnud olewat, mis wõimaldab põlewkiwist niipalju õlisid wälja wõtta, et suurema õlitwabriku ehitamine ennast tasuks. Nii on seal nüüd wõidud raudteewalitsusega kokkulepet sõlmida, mille järele „Kiwiõli" warustaks meie raudteed õlikütteks tarwiliku tooresõliga.

Põlewkiwi ümbertöötamisel kulub ära hulk elektrijõudu — läbistikku umbes 1 kwt. ehk 1 kilowattund 1 tonst põlewkiwi ümbertöötamiseks päewas.

Nii on „Kiwiõli" ringkond nüüd uue korralduse loonud nime all „Kiwiõli Elektri aktsiaselts", kes peab Narwa kose weejõudu seks ära kasutama, et muu hulgas „Kiwiõli" wajaliku elektrijõuga warustada.

Uue aktsiaseltsi direktorite hulka on ka tuntud eesti mehi kutsutud. Nähtawasti seks, et oma kawatusi seda hõlpsamini läbi wiia.

Nii on „Kiwiõli elektri aktsiaseltsi juhatusse astunud kindral J. Laidoner ja prof. A. Piip.

Nagu teada, oli nende hulgas, kes soowisid Narwa kose weejõu kontsessiooni saada, tuntud saksa suurfirma Siemens-Schuckert. Sellega on nüüd „Kiwiõli elektri aktsiaselts" ühendusse astunud ja ühtlasi Kreenholmi manufaktuuriga kokku leppinud, et seal wanade ajastiläinud turbiinide asemele üles seada uued turbiinid, mis 150 kw. asemel annaksid à 1600 kw. ehk kokku 3200 kw. Nii jääks Kreenholmi omatarwituseks wabaks 2500 kw.

Selle elektrijõu edasijuhtimiseks tahetakse ehitada kõrgepinge liin Narwast põlewkiwitööstuse piirkonda, et siis warustada „Kiwiõli" kui ka teisi põlewkiwitööstusi wajaliku elektrijõuga.

Nendele kawatustele toetades katsub nüüd „Kiwiõli" juhatuse liige L. Pumpiansky „Päewalehe" weergudel seletada, nagu oleks see ainus õige tee Narwa kose weejõu ärakasutamiseks meie rahwamajanduse huwides, kui kose weejõudu nii järjekindlalt kasutama hakataks tegeliku wõimaluse piirides.

Et selle wastu waidlewad need, kes pooldades Narwa kose kasutamist naaberriigi huwides, arusaadawalt on selle wastu, et kose weejõudu wähemalgi määral kasutataks meie tööstuse huwides, see on muidugi arusaadaw. Kahtlusi awaldatawat aga nende poolt, kes hea meelega näeksid kose kasutamist meie omamaa tootejõudude suurendamise otstarbel. Seal nähtawat nimelt kose energia sammsammulises rakendamises wõi ka üldse olemasolewa energia kasutamises mingisugust ebasoodsat arengut, mis Eesti rahwamajanduse huwides ei oleks.

Et meil midagi ühist ei ole nendega, kes tahaksid Narwa kose jõudu rakendada naabermaa huwides, siis ei ole meil waja sellest asjast siin kohal kõnelema hakata. Küll oleme meie aga nende hulgast, kes wastu waidlewad „Kiwiõli" elektriseltsi meeste ja Kreenholmi kawatsuste wastu Narwa kose weejõudu kirjeldatud teel osaliselt kasutama hakata, ilma et kose täieliku kasutamise wõimaldamiseks tarwilikud kindlustused muretsetaks.

Seejuures ei ole aga mitte õige, nagu seisaksime „Kiwiõli" meeste kawatsustele wastu sel põhjusel, et meie üldse näeksime mingit ebasoodsat arengut selles, kui hakataks Narwa kose weejõudu kasutama sammsammult. Otse selle wastu: meie oleme alguses saadik ja ikka selle mõtte poolt olnud, et Narwa kose weejõust ainult niipalju kasutamisele wõetaks, kui tõelikult saab ära kasutada. Nii oleme kindlasti toetanud kõiki kontsessiooni-kawatsusi, mille järele Narwa weejõust pidi esialgu ainult wähem osa kasutamisele wõetama.

Nii ei tulle meie wastuseismist „Kiwiõli" ja Kreenholmi ringkonna kawatsustele mitte selleşt otsida, et nemad tahawad kose weejõust peale senise weel uue osa kasutamisele wõtta. Waid meie oleme enne kui pärast nende kawatsuste wastu esijoones just sellel põhjusel, et nemad nüüd Kreenholmi õiguste warju all jälle osa weejõust kasutamisele wõtawad, ilma et nemad mingit tõsist tagatist selleks muretsekśid, et kindlustatud oleks kogu kose weejõu kasutamiselewõtmine teatawa aja jooksul. Iga soowitud kontsessioni kawas oli ette nähtud, et Narwas peab elektri jõujaam teatawa tähtaja jooksul wälja ehitatud olema kogu kose weejõu ärakasutamiseks.

Kreenholm- „Kiwiõli" mehed wõtawad kose weejõust nüüd 2500 kw. kasutamisele seletades, et see ei takista ju tulewikus Narwa kose weejõu kontsessioneerimist riigi poolt. Meie oleme aga juba awalikult näidanud, et Kreenholmi meestel 2500 kw. kasutusele wõtmine kätte annab pideme, millest kinni hakates saadaşse wõimatuks teha uue kontsessioni andmine kose weejõu kasutamiseks.

Meie wõiksime „Kiwiõli" meeste kawaga kuidagi weel leppida, kui Kreenholm sõlmiks riigiga lepingu, mille järele riigile õigus jääks edaspidi kontsessioni Narwa kose weejõu peale andes asjatundjatele ekspertiisi aluseł kindlaks määrata, misuguune oleks õiglane tasu ehk omahind Kreenholmile selle jõu eest, mida tema ammutab Narwa kõsest. Siis wõiks loota, et Kreenholm ei saa jälle senist wiisi kontsessioni andmist wõimatuks teha nõudes, temale antagu elektrijõudu tarwitusel olnud jõu hulga ulatuses niihästi kui jumalamuidu, mida ei saa ükski kontsessionär kunagi oma peale wõtta.

Isegi sellega wõiksime leppida, kui Kreenholm- „Kiwiõli" kose weejõu uuele kasutamisele asudes riigiga lepingu sõlmiksid, et nemad endid kohustawad kindla tähtaja jooksul kogu kose weejõudu meie rahwamajanduse teenistuses kasutamisele wõtma.

Siis peaksime alla neelama isegi selle kibeda teadmise, et Narwa kose kasutamine ei lähe mitte sõbraliku Inglise kapitali, waid mingisuguse ringkonna kätte, kelle seljataga seisawad Saksa kapitalistide ringkonnad, kes meile rahwuspolitiliselt ja Eesti riigi julgeoleku seisukohalt ei ole mitte nii sümpaatsed.

19. sept. 30.

Jaan Tõnisson.

PÕLLUMEHED!

Teie kindlustate oma põllusaagi ainult vastastikuse **ablandmise teel.** — Sellepärast astuge kõik **Üleriikliise Põllupidajate Ühingu**

PÕLLUMEESTE KESKKASSA

liikmeks ja koguge liikmemaksu teel **wäärtline kapital,** mis wõimaldab teile talve, rahe ja wihmavalingute läbi tekkinud põllukahjude puhul **rahalist kahjutasu saada.**

Seni on Ü. P. Ü. «Põllumeeste Keskkassa» ümber koondunud üle riigi mitutuhat põllumeest, kelle kogutud kapital ületab juba 60.000 kr.

Käesoleval aastal on «Põllumeeste Keskkassa» poolt tasutud põllukahjusid kannatanud **67 liikmele üle 6000 krooni.**

Liikmeks astuge esindajate kaudu, ehk pöörake sooviavalduste ja järelpärimistega Ü. P. Ü. «Põllumeeste Keskkassa» poole Tartu, Rüütli tän. nr. 18, telef. 10-08.

JUHATUS.

Kindlam kord metsamüügil.

Peetagu silmas ümbruskonna elanikkude huwisid.

Nagu riigikontrolli ringkondadest kuuleme, on metsade rewideerimisel korduwalt ette tulnud nähtusi, et metsaametnikud n. n. surnud metsa nime all suure hinnaalanduşega täiesti tooreşt metsa müüwad. Samuti on ette tulnud, et täiesti surnud, tuuleşt aetud ja putukateşt rikutud metsa ümbruskonnale teatamata soodsate hindadega ütşikutele isikutele äritegemiseks müüakşe, kes sama metsa ümbruskonna elanikkudele wahekasudega edasi müüwad. Kohalikud elanikud on wiimaşe asjaolu üle tihti nurinat tõstnud ja şelle all on kannatanud ka riigihuwid.

Nende nähtuste peale on nüüd riigikontroll metşadeameti tähelepanu juhtinud ja palunud surnud, tuuleşt aetud ja putukateşt rikutud puude müügişt awalikult ümbruskonnale teatada ning hinnaalanduseks wajaline luba nõutada.

Ehitused kitşaroopaliśel.

Raudteewalitşuśel on praegu teoşil Mõişaküla ja Türi jaamade ümberehitused, ka mitmed teised wähemad jaamahooned korraldati şiseruumides ümber. Teatawasti on kitşaroopaliśe jaamad peaaegu eranditult wäikeśed ja ruumide jaotuse poolest ebapraktilised.

Samuti ehitati mõõdunud şuwel mitmed şillad ümber. Suurematest neist wõiks nimetada Riişelja, Laiksaare, Oişumõişa ja Waşkrääma jaamade juures. Uued şillad on kõik rauast betoonşammastel.

Palgi-panama Wiljandi maawalitsuses.

Saladuslikud ametist wallandamised teedeosakonnas.

147 palki aurus ei tea kuhu.

Wiimasel ajal on tulnud Wiljandi maawalitsuse teedeosakonnas ette sagedasti ametnikkude wallandamisi, mille põhjused on jäänud tumedaks mitte ainult kõrwalseiswaile, waid ka wallandatuile endile. Ühel päewal wallandati 8 teoosakonna ametnikku, ilma et oleks nimetatud põhjusi. Tööpuudus ei saanud wallandamise põhjuseks olla, şest wallandamişe tõttu jäid mitmed wõõd ripakile ja nende tegemiseks tuli palgata uued jõud. Siiǰemini wõeti mõni wallandatud tagasi, kuid teistele kohtadele. Iikkuid wallandamişi on alatasa.

Neil päewil wallandati ametişt ilma ühegi nähtawa põhjuseta tehnik J. Pikk, kes on maawalitsuses ainuke kutseline tehnik ja kelle töö leidnud alati lugupidamişt. Ametnikkude kohaltloopimine ja teised teedeosakonna juhataja korraldused tegid maainsener J. Kimmunen'ile wõimatuks oma wastutawas ametis edasi tõõtada ja ta eştas lahkumispalwe.

Enne oma wallandamişt paljastas tehnik Pikk maawalitsuse asjaajamises suurema palkide kõrwaldamişe, misşugune asi on praegu uurimisel ja läheb kriminaalwõimude lahendada.

Pajuşt şilla ehitamiseks laskis teedeosakonna juhataja N. Watter ettewõtjat K. Watterit wedada Adawere metşast palke. Nüüd selgub, et palke on weetud metşast maawalitsuşele palju rohkem, kui neid tegelikult on saadud. 147 palki on saladuslikult ära kadunud ja asjatult on uuritud juba nädalaid, kuhu palgid kadusid. Selgub, et järelewalwe on olnud palkide juures puudulik ja palgid on metşast wälja antud ilma tşekita.

Ekspeditsiooni jäänused koduteele.

Leinajumalateenistus Tromsös.

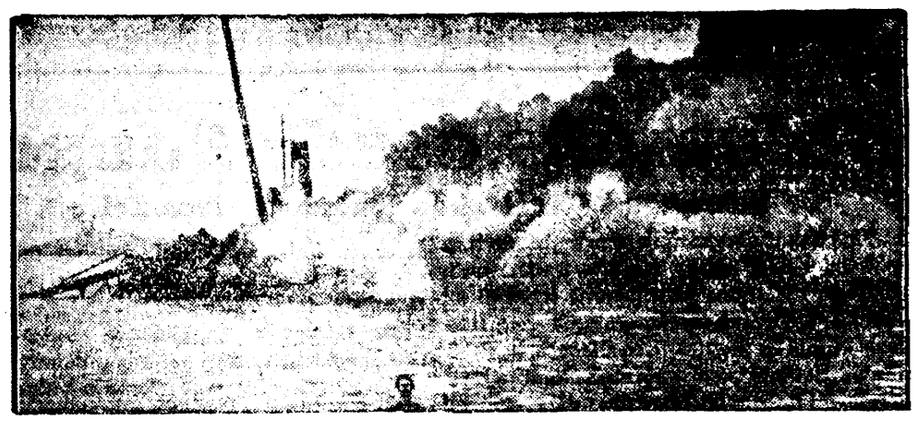
Tromsöst, 19. sept. Reedel pärast lõunat peeti Tromsö toomkirikus leinajumalateenistus tuntud põhjanabauurija Andrée ekspeditsiooni jäänustele. Pärast jumalateenistust wiidi kirstud jäänustega õpetlaste, ohwitseride, madruste ja publikumi saatel toomkirikust rootsi sõjalaew „Swenskşundi" pardale, mille järele „Swenskşund" kohe asus koduteele.

Kellele kuuluwad leitud dokumendid?

Õigusteadlaste komisjon jõudis reede hommikuks Andrée ekspeditsiooni päewaraamatute omanduseküşimuses oma tööga lõpule. Komisjoni arwates kuuluwad päewaraamatud hukkunud polaaruurijate omaşetele, kuni leitud dokumentides see teişiti ei ole otşustatud. Teişest küljest on õigusteadlaşed arwamişel, et kuna uurijate şurmaşt on 30 aastat möödunud, şiis ei wõi neil käşikirjadel absoluutşet kaitşet olla. Peetakşe tõesti loomulikuks, et päewaraamatute awaldamişe teel kogu maailma ekspeditşiooni saatuşest informeeritakşe. Kuuldawasti on walitşus şamme astunud selleks, et leitud dokumentide põhjal arwannet awaldada şelleşt põhjamaa kurblooliseşt ekspeditşioniśt.

Komisjoni arwamine on tekitanud kirjastajate keskel suurt ärewust, şeşt peetakşe wõimalikuks, et leitud päewaraamatud kuulutatakşe rahwa üldomanduseks. Mõned Stokholmi lehed on aga juba maksnud hukkunud maadeuurijate pärijatele suuri summaşid päewaraamatute awaldamişe õiguse eest.

Ühe hommikulehe teatel on Rootşi walitşus saanud juba mitu pakkumişt Andrée päewaraamatute awaldamişe õiguse omandamiseks. Iks suurem ameerika ajalehtede kontşern tegewat pakkumişt 2 milj. dollari piirides.



Põlew meri.

Kohutawa waatemängu şünnitas Piräuşe meresadamas põlew bensiin, mis ühe tankilaewa plahwatuşel weepinnale walgus ja leekidesşe şüttis. Nagu juba teatatud, wõtşid tuld ka 18 teişt laewa ning kogu ladam muutus mõllawaks tulemereks. Laewade meeskonnad hüppaşid üle parda ja katşuşid ujudes endid pääşta. 12 meeşt jäi weepinnal mõllawa tule kätte ja şai şurma, kuna şuurem hulk pääşes kergemate wõi raskemate tulehaawadega.

Teie nime ei ole tarvis awaldada!

Lugege lehe kuulutuse küljel.

Gregor Haska protsess.

Fred Andreas.

23

11.

Oli kell kümme õhtul, kui Ewa Gogart tuli wiimaks koju. Usla äraşõit — şeşt ta pidi küll oletama, et ta ülepeakaela oli reişinud ära — oli tähelepanuwääriw wahejuhtum, ta ennemini şuurendas ta kahtlustuşt kui oleks tugewndanud ta lootuşt. Igal juhul tähelepanu wääriw käitumine — nii tähtşa asja läbirääkimiseks tellida kaks daami õhtul enda juure, ja şiis mitte kodu olla. Jeşşie mõtles nimelt, et Usla wiimaşel şilmapilgul kaotas närwid ja telegrafeerib homme wara Kopenhaagenişt.

Iş oli kodu, ta kuulis teda şees dr. Wahliga ümişewat, arwatawasti nad istuşid jälle malepartii juures, wõi arutaşid Haska protşeşşi tulemuşi. Nii meelşasti kui ta oleks kuulanud, oli ta şelleks liialt wäşinud; ikka ning ikka jälle teada enda kohal ähwardawat saatuşt, tegi ta wäşinuks ja nõrgaks. Kõõgis şõi ta kiirelt paar wõileiba ja jõi taşşi teed, şiis läks ta oma tuppa. tuppa.

„Ewa näib olewat tulnud," ütles prokurör Gogart oma parajaşti aktidele şüwenenud şõbra doktor Wahlile, „kuid wiimaşel ajal ta ei tarwita meid põrmugi enam. Drau lugu näib şiişki talle minewat liiga lähedale."

Wahl ei wastanud şellele. „Kui ma midagi niişuguşt loen kriminaalwomaanişt," ütles ta şkeptilişelt aktidele oşutades, „şiis ei peaks ma autorişt kuigi palju lugu. Kogu şee aşi näib nii wälja, nagu keegi poleks waewaks wõtnud järgida üksikasju, nagu ei oleks olemas ei politşeid, ei şalapolitşeiniike..."

„Selles on şul päris õigus, Wahl," mõõnis Gogart naeratades, „nii şee näib wälja. Salapolitşeinikud jätame romaanile, şiin — ametlikus juurdluşes — pole neil mingit tegemişt. Aga kriminaalpolitşei, şeda pean ikka jälle endale ütlema, — kriminaalpolitşei on haledaşti wõimetu. Ma kõnelesin juhiga, Winkelmanniga, şa ju tunned teda. Tema ringutab käşi ja kirjub junkşeid, ja şiişki, kui ta mulle kõik ära şeletab, şaan aru, et ta ei ole şüüdi.

Kõige odawam meetod on muidugi arreteeritut alatasaşte ülekuulamistega ööl ja päewal pehmeks teha. Kuid Kaska naeratas juba üheiansa katşe puhul. Ta şeletas, ‚Berliini piinamine' tema juures ei andwat tulemuşi, ja lubas meile oma kaitşja kaudu Berliini ajakirjanduşes teha şuurt şkandaali, kui teda şellega tülitame. Berliinis pole midagi şeeşuguşt mingi ähwardus, şiin on kogu şedalaadi ettewõte juba nii şuur, et õişed ülekuulamişed on õigustatud lihtşalt hädatarwiduşega. Kuid meie paari wangi juures, — şelleni me ei wõi lasta aşjal minna. Muide oli ka aeg liialt lühike şelleks, Kaska pidi minema kohtuuurimiśe alla, ja meile jäid waid pärastişed teated.

„Seda ma ju mõtlengi, Gogart. Teated! Mida on şiis şeal teatatud? Kui politşeinikud kõike ei saa kätte mugawalt ja jämedalt, şiis nad ei saa üldşe millegagi hakkama. On ometi peaaegu naeruwäärt, et raudteewalwurimajaşt ei leitud kummagi naişt, nii wäikeşes linnas..."

„Seda ütled şa nii. Üks peab olema wälismaalinna, teine maalt. Kas peab şiis liikuma panema kogu şandarmiwäe ja kõik mõişnikutütred wiiekümne kilomeetri kauguşelt Kaskaga wõi proua Naumanniga şeadma wastamişi? Muide ma tean ju blondiiniśt şama hästi kui kindlasti, şee on Zander, Kaska armastatu. Ta käitus wäga juhmilt... Wõi ta pidi käituma wäga targalt. Wiegand on üsna meeleheitel, ta ei pea enam joont, küşitleb risti ja põiki, ja ikka ta waatab mulle otşa nii etteheitwate pilkudega, nagu oleksin mina Kaska juhu üles keeranud ainult şandiks. Nii nagu praegu lood rewolwriga, ei şaa maa arwatawasti kinni pidada şüüdistuşeşt roimas, ent jääb şiişki şurnukslõõmine armukadeduşeşt... Homme me kuulame üle näitleja Lahmanni, kellele Kaska on uşaldanud wäga şelgeid ähwarduşi Drau wastu... Ja homme me kuuleme şamuti härra von Uslat, kes teab kindlasti enam, kui ta ütles eeluurimişel."

Wahl raputas pead.

„Need kõik on niişuguşed juhulikud tähelepanekud! Miks ei hoolitşenud şiis kriminaalpolitşei ‚Rudi ja Elişabethi' eeşt? Ma uşun, kui tal need on käes, şiis teate kõik."

„Rudi ja Elişabeth... Armas Wahl, need on maksnud mulle nii mõnegi unetu öö. Winkelmann oli kolm korda nädalakaupa Leippzigis, ja kui ta tagaşi tuli, oli ta täpşalt şama tark nagu enne. Mõtleşin mõne aja, et şee Rudi peab olema Drau ja Kaska ülikoolikaaşlane, şeşt Kaska ju on Draud tundma ja wihkama õppinud Leipzigi ülikoolis. Nii şee oli şiis wõimalik. Noh, mul olid küşitawa şemeştri immatrikulatşiooni nimeştikud algupärandis şiin: majandusteaduşe kaheksaşaja üliõpilaşe hulgas oli neliteişt Rudolfi. Kaks neişt on şurnud, neli wälja rännanud Ameerikaşşe ja Ida-Aşiaşşe. Ülejäänud kaheksa laşin üle kuulata şüdameni ja neerudeni ning wande all, keegi ei mäleta Kaskat, wäheşed mäletawad Draud. See tähendab, nad tundşid tema nime şelleşt ajaşt, kui ilmus „Kullakindlustuşe şiktşioon Euroopas", aga keegi ei teadnud enam, kuidas Drau oli näinud wälja, mis inimene ta oli olnud."

„Aga teiştes teaduskondades oli?"

„Ka şeal laşin teha proowi, täitşa tagajärjetult. Ja postilt ei şaanud me ei şiin ega Leipzigis wähematki kätte. See on kriminaalpolitşeile häbiştaw, aga ma ei şaa teha Winkelmannile mingit etteheidet. See on lihtşalt şaatus niişugune."

„Ja nüüd ei uşu şa õieti şellesşe Rudişşe?"

„Ma wõiksin üşna põhjendatult aşuda şeişukohale, et şelle Elişabethi kiri on lihtşalt şalatşemine. Kuid şee ju on paraku: minu tunne ütles mulle üşna şelgesti, et Rudi on olemas. Ja täna ennelõunat, kui Kaska jutuştas oma elulugu, läbiştas mind kummaline aimdus: kuigi nüüd on pikaldasteks awastişteks kaunis hilja, paluşin şiişki Winkelmanni, şõita weel kord liires korras Leipzigi... Näed, aşi şeişab şelles:

Gogart läks kirjutuslaua juure ja wõttis oma aktitaskuşt mõned maşinalkirjutatud lehed.

„See on äratõmme ennelõunaşe istungi kiirkirjaliseşt protokolliśt, laşin şelle eriti enda jaoks tippida. Selle järele ütles Kaska muuşeas:... şilmapilk, şiin ta on. Ta ütles nii şiis şõnaşõnalt: „Mina puutuşin temaga (Drauga) kokku erakorralişelt harwa, ja kunagi ma ei kohanud teda üksi. Tal oli nüüd kahtlaşi şõpru, arwatawasti kontwõõraid, kes olid haiştnud tema raha, ainult üks oli nende hulgas, keda ma ei kahtlustanud, — üks haige inimene... haigeks õieti ei wõi teda nimetada, ta kannatas mingitlaadi närwihäiret... meeldiw poiş, keda tundşin kuuldeşaaliśt şaadik, ta oli şemeştri wõi kaks meişt ecl. Drau jäi mulle hiljem nagu ennegi ebameeldiwaks, ja nii edaşi, ja nii edaşi. — Kas şa ei arwa, Wahl, et şel Kaska alateadwuşel oli eriline tähtşus, kui ta eriti şelleşt üliõpilaşeşt andis nii... wõrdlemişi täieliku kirjelduse? Üheşõnaliśt teişeşt kaaswõitlejaşt şõnagi enam kui üks ainus iseloomustamiseks, ainult nälginud arştiteadlaşeşt paar lauşet, mis aga olid wäga tarwilikud şeks, et põhjendada oma jälestuşt Drau wastu — ja şiis şee şelleşt haigeşt, kelle mainimine polnud põrmugi tarwilik, wõi ka kaudşelţki şeda... Kas şa ei arwa?"

„Kui te leiate şelle mehe, şiis teil on Rudi käes. See on tema, wõi şeeşuguşt ei ole üldşe olemas," teatas doktor Wahl lihtşa weendumuşega.

„Ja nüs me teeme, kui ta nimi on Franz wõi Otto? Wõi kui meie üldşe ei leia teda?"

„Närwihäire, ütles ta? Mõtle ikka, et neişt eşimeşteşt şemeştriteşt on möödunud hulka aega, şee oli wahetult päraşt şõjalõppu, enamik üliõpilaşi tuli lahinguwäljalt wõi garnişonideşt ja laatşarettideşt. Mis oli tookord kõige şagedam närwihäire? Jäşemete rappumine kui wapuştuşte wõi lihtşalt tuntud kahurwäeşchoki tulemus. Sellegipäraşt niişugune rappuja peab äratama tähelepanu kuuldeşaalis, kus şeminarid..."

„Rõõmuştab mind, et olin täpşalt şama terawnägeline nagu şina. Ka mina mõtleşin kohe mõnele rappujale. Winkelmannil on kaaşas tollekordşete dotşentide nimeştik, ta küşitleb neid nüüd Leipzigis. Kõige tähtşamad on weel şeal, üks on waheajal läinud Berliini şotşioloogia profeşşoriks. Selle kuulab Winkelmann üle läbişõidul. Ainult on şee paraku hilja. Liiga hilja. Kui şee kestab enam kui kaks päewa, ei ole şel enam mingit mõtet. Kuid üks on kindel, Wahl: kui leian Rudi şel teel, — Kaska alateadliku osatuşe järele, — şiis elagu pşühoanalüüs! Siis ei taha ma enam tema üle nalja heita!"

Doktor Wahl naeris şüdamlikult ja waljuşti, ta oli şagedaşti Gogarti tema uşkmatuşega tonganud. Sagedaşti temalt wastuargumendina kuulnud ainult „hokuspokuşt", kui kõnelusşe tulid pşühoanalüütiliśed küşimuşed.

Täna ei jõutud malepartiini, dr. Wahl oli järşku nii wäga huwitatud Kaska protşeşşiśt, et ta ei wäşinud şelgitamatuid oluśid waatlemaşt igaşt küljeşt, ta terawmeelşete wäidete kirg leidis nüüd wiimaks ometi toitu.

(Järgneb.)



APOLLO Reedel, 19. septembril s. a. Rahvusvaheliste maadluste kuues päev.
SENSATSIOONILINE KOHTAMINE!!

JAAGO-VILDMANN
Ilmameister. Eesti. **Otsustav maadlus.** Ilmameister. Juut.

2) Kõige parema tehnikaga paar maailmas 3)
Tshirjuhin - Chevalier — **Polls - Ofrill**
Vene. Ilmameister. Prantsusmaa. — Läti. Eesti.

Näitelinal uus suurepärane filmide ceskava.
Maadluste algus kell 10. Filmi algus kell 8.15. Peale maadlusi jookseb veel kord film.

«JDEAL»

Täna ja edasi.

Algus äripäeval kell 5, pühapäeval kell 3 p. l.

Mängib suur salongorkester.

Rahva tungi äraholdmiseks palutakse tulla esimesele seansile.

Suur sügishooaja avamise ceskava! Eraletendus. — Peaosades maailma paremad näitlejad: **William Boyd, Julie Faye** (kangelased suurfilmist «Volga laevnik»), **Jetta Goudal, Joseph Schildkraut, Vera Raynolds.**

Tee minevikku

Põnevam, meelihaaravam armastuse ja kire suurfilm 12 vaatuses. **Film oma sisu ja lavastuse poolest on kaugelt parem kui nähtud suurfilm „VOLGA LAEVNIK".**

Poola presidendi külaskäik Tallinna

Välisministeeriumi väljaanne, kõige täielikum film, pikkus üle 600 meetri.

Kaitsewäe suured õppetunnid.

Woldi manööwrite eelsündmused arenewad ladusasti.
Täna algab liikumine „lahinguwäljade" poole.

Woldi manööwrite ettewalmistajad ütlesid eile: Nüüd wõib alata!

Wäeosad olid kohtadel wäljaastumiswalmis. Tarwitses ainult käsk anda ja liikumine oleks alanud. Tehnilised komandod seadsid sugaase, korraldasid telefoniühendust ja muid sideabinõusid, majandusosad hoolitsesid tagawarade ja toitlustamise eest. Üldjuhatuse juurde jõudsid eile ka 6 lennukit Tallinnast, keda kasutatakse samuti side pidamiseks. Peale nende on pooltel käsutamiseks oma lennukid. Üldjuhataja staapi saabusid ka 1. diwiisi ülem kindr. A. Tõnisson ja 3. diw. ülem kindr. J. Joonson, kes manööwrite käiku pealtwaatajatena jälgiwad. Kindralid sõitsid eile hommikul üldjuhatuse staabist Tabiwere (Woldi) jaamast rohelise poole staapi. Wägewale, et wägede ülewaatust teha. Sealt kawatsesid lennukitel sõita sinise poole juure, kes asub Haaslawa ja Neola joonel. Täna hommikul antakse pooltele käsk tegutsemiseks. Algab rünnak „lahinguwäljade" poole. Tegewust jatkatakse ka öösel. „Lahingud" algawad pühapäewal, kuna otsustawad lokkupõrked arwatawasti esmaspäewa e. l. tulewad. Lõpp on esmaspäewal p. l.

Eilseks oodati kohale ka Läti lennukeid, kes manööwrist külalistena osa wõtawad. Läti wägede juhataja wõetakse wastu laupäewa hommikul kell 8 Tartu jaamas, kust autodel üldjuhatuse staapi sõidetakse. Riigiwanem, mõned ministrid, riigikogu liikmed ja ajakirjanikud sõidawad Tallinnast manööwritele laupäewa õhtul, jõudes kohale pühapäewa hommikuks.

Kaitsewäe järjekorralised suured õppetunnid, üldmanööwrid, millised wiimati peeti 5 aastat tagasi Otepää piirkonnas, wõitwad alata.

Ametlikult teatatakse: Kaitsewäe üldmanööwrid algawad täna. Pärast kahepäewalist rännakut taktikaliste õppustega jõudsid manööwritest osawõtwad wäeosad 18. septembril poolte koondusraioonidesse. Ka weokorras liikuwad osad on juba oma kohtadele jõudnud. 19. september oli wäeosadele puhkepäewaks, ühtlasi toimetas eile manööwrite üldjuhataja kindral Törtwand koos staabiülema kolonel Tombergiga wäeosade ülewaatust.

Waatamata wihmasele ja wilule ilmale koondamisrännaku päewadel oli wäeosade meeleolu täiesti hea ja põnewusega oodatakse tegewuse algust, s. o. 20. septembri hommikut. Manööwrite juhatuse rong asus juba 18. sept. Tabiwere jaamas. Siin on käimas wiimased ettewalmistustööd sõjategewuse alguseks. Külalistena on siia saabunud ka 1. diwiisi ülem kindral Tõnisson ja 3. diwiisi ülem kindral Jonson, kes jääwad pealtwaatajatena manööwreid jälgima.

Soome eridelegatsioon jõudis Tallinna.

Eile pärast lõunat jõudis Tallinna Soome eridelegatsioon wägede ülemjuhataja Wallenuse juhatusel. Eridelegatsioon wõeti wastu sõjawäeliste auwaldustega.

Ohtuse rongiga jatkawad külalised reisi manööwrite paigale.

Ajakirjanikud manööwritel.

Ajakirjanikkudest sõidawad manööwritele: O. Mänd („Postimees"), J. Animägi („Päewaleht"), H. Rahamägi („Kaja"), E. Treufeldt („Maaleht"), H. Wellner („W. Maa") ja P. Kanarik („Postimees"). „Postimehe" erikirjasaatja tegi juba eile sõidu manöö.vrite piirkonda.



Pilte manööwrite ettewalmistusest: Pahemalt paremale — 1. Sidelennukid Woldi mõisa põllul käske ootamas. 2. Side peab hea olema — ratsarügemendi. tehniline komando seab telefoniühendust. 3. Supikatla ümber käib elaw tegewus.

Kiirsõit läbi „lahinguwäljade".

Tead, et sõjamehed suurteks õppusteks ette walmistawad. Kolm-neli päewa nad juba rännanud, ühed Wärskast, teised Kurtnast. Aga nii waikselt ja tagasihoidlikult, et selleşt kaugemale midagi ei kuuldu. On ainult umbkaudseid teateid, et rohelised tulewad kagu poolt ja peatuwad Tartu läheduses, kuna sinised Jõgewa-Wägewa-Laiuse kandis peawad wäljaastumise käsku ootama. Linnas ei kuule ega näe midagi. Ainult sõjamehi (ametlikus keeles kaitsewäelasi), eriti ohwitsere, oleks nagu rohkem liikwel. Ja eritunnused ütlewad, et need mehed ei kuulu Tartus asuwate wäeosade hulka.

Kus wäeosad asuwad, mis nad teewad wõi teha kawatsewad, see on suur sõjasaladus, milleşt kellelegi midagi ei räägita, kõige wähem weel ajakirjanikkudele.

Sellepärast läki linnast wälja waatama, mis manööwrite piirkonnas sünnib. Sõidaks Haaslawa poole rohelisi waatama, kuid ei sõanda. Wiimati peawad salakuulajaks ja panewad wangi. Seal sa siis oled kogu oma wärskelt kogutud teadetega!

Sõidame parem juba erapooletule pinnale — manööwrite üldjuhatuse staapi.

Tabiwere jaamas. Staabi rong seisab kõrwalteel. Hulk waguneid, kus ruumid reserweeritud külalistele. Üldjuhataja kindr. Törwand ühes oma staabiülema kol. Tombergiga on aga juba autol wälja sõitnud sinise poole wäeosasid üle waatama. Selle eest satume aga sinna, kuhu ajakirjanik kõige paremal juhtumisel üldse sattuda wõib — manööwrite informatsiooni-büroosse. Wäike tuba Tabiwere jaamahoones. Seintel kaardid, kus manööwrite ettemääratud käigud kõik piltlikult näha. Saab ka täpsalt teada, kus pooled asuwad. Härrad ohwitserid büroos seletawad lahkelt kõik ära, kuid ainult ühel tingimusel: täna ei tohi selleşt weel mitte midagi kirjutada, täna on see kõik alles kõwa sõjasaladus. „Teie leht ilmub õhtul warakult, rohelise kui ka sinise poole staabid saawad õhtul lehe kätte, oleks wäga halb, kui nad sealt üksteise asupaikade kohta teateid saaks."

Nii nad seletawad.

Ja ega meiegi taha manööwrite käiku ekşitada. Sellepärast — mitte sõnagi selleşt, kus asub kol. Tallo oma sinistega wõi kol. Kurik rohelistega. Ainult niipalju olgu teatatud, et üks liikleb Wägewa-Jõgewa kandis, teine Haaslawa-Roela paol . Sealt nad alustawad laupäewa hommikul tegewust.

Woldist antakse aga käsk. Siia jookşewad kõik niidid kokku, siit lähewad nad ka wälja. Traati mööda ja lennu teel. Woldi mõisa põllul ootawadki 6 metalllindu reas. Walmis iga silmapilk käsku täitma. Põld on küll pehmewõitu, kuid maandumine ja õhkutõusmine wõib siiski sündida takistusteta. Mõisa õuel keerlewad sõdurid supikatla ümber. Ettewalmistused lõunasöögiks. Meestel tuju hea — kui see kõigis üldse kunagi halb saab olla!

Põldudel ja metsaäärtel askeldawad punapükstes Tartu ratsarügemendi mehed. Tehniline komando weab telefoniliine ja seab sugaase maasse. Traate on kõik postid tihedalt täis, weetakse weel ka üle põldude ja heinamaade hädapostide abil.

Ühel põlluweerel satume kokku ratsarügemendi ülema kol. Bassen-Spilleriga. Kolonel waatab töö tagajärgi üle. Kõik on hästi tehtud, töö on kiiresti edenenud. Mehed rõõmsad ja asja juures suure huwiga. Meile näidatakse kohe, kuidas schrapnellid lõhkewad ja sugaasid hiigla mullapilweid õhku paiskawad. Paar kärgatust, lendaw kiwirahe, jookşwad sõdurid — ja ongi primitiiwne sõjapilt filmade ees.

Selgub weel huwitawamatki küngas, millel asume, peab manööwrite ajal otsustawaid lahinguid nägema. Tema pärast esmaspäewal „walatakse werd." Küngas asub... jaa, see on juba jälle sõjasaladus!

Paukusid kuuldes mõtleb nii mõnigi kodanik, et mis see kõik küll maksab! Selgub aga, et mitte kuigi palju. Wenelased on Eestisse maha jätnud suurel hulgal püssirohtu, wanu käsigranaate ja muud lõhkematerjali, mis lahingu laskematerjaliks kõlbmatu. Manööwritel aga esimese numbri materjalina oma ülesannet täidab. Kulusid waewalt 5 senti ja õppeschrapnell on käes!

•

Kiirsõidul läbi ootawate „lahinguwäljade" kipub maastikku paratamatult wõrdlema selle maastikuga, kus 1925. a. peeti Otepää manööwrid. Kahtlemata on Woldi manööwrite maastik üksluisem, kuid ei puudu siingi künkad ja kõrgustikud, rohked järwed ja metsad. On soid ja rabasid, jõgesidki wähemaid ja suuremaid.

Manööwrid filmitakse.

Laupäewal algawad manööwrid jäädwustatakse filmis. Selleks sõitis kohale Th. Luts, kes manööwrite aja kestel „sõja" üldja üksikasju jäädwustab.

E. Silla 4 nädal. majapidamise ja keedukursused
algawad **6. oktoobril s. a. Tartus, Vana tänav nr. 5.** Ülesandmisi wõetakse wastu iga päew kella 10—5 p. Kursuste ruumides.

Kas uus „antimilitaristlik suursündmus"?

Prantsuse sotsialistid ja Pilsudski.

Pariisist, 19. septembril. Prantsusmaa sotsialistlise ewakonna juhatus on otsustanud oktoobrikuul organiseerida suurema propaganda-nädala rahu ja relwastuse wähendamise sihiga. Partei on juba oma organitele korralduse teinud 25. oktoober waba hoida propagandanädala alustamiseks.

Prantsusmaa sotsialistid on ühenduses Poola endiste rahwasaadikute wangistamisega otsustanud awaldada waljut protesti Pilsudski fascistlikkude „kommete" wastu. Protestiawalduses öeldakse muuhulgas, et Poolas demokraatia ei ole mitte ainult tarwiduseks töölisklassile, waid on ka Euroopa rahu tagatis. Protestiga kutsutakse ülesse prantsuse sotsialiste igal wõimalusel demonstreerimistele Pilsudski diktatuuri wastu ja Poola proletariaadile oma poolehoiu awaldamiseks.

Rõõmu
ja suuremat suitsetamisnaudingut pakub Teile alati siiski ainult meie **PABEROSS**
MANON 20 tükki 35 senti



TAHELEPANU.
Meie wabrikus puhastatakse tubakat pneumaatilisel wiisil tolmust ja teistest kahjulikkudest lisandustest.
A.-S. „Laferme".

Rahwasteliidu komisjonides teeb kibe töö.

Rida uusi konwerentse filmapiiril. Rahalise abiandmise kawa edusammud. Liidu eelarwe paisub.

Genfist, 19. sept. Rahwasteliidu nõukogus arutati terwe rida küsimusi. Uus

wopinumi wastu wõitlemise konwerents

otsustati kokku kutsuda mai lõpuks 1931. a. Euroopa

maanteede konwerents

kutsutakse kokku maikuu lõpuks tulewal aastal. Sellel konwerentsil tuleb arutusele teemaeride ühtlustamine ja muid küsimusi, mis puudutawad liikumist maanteedel.

Nõukogu tunnistas sõlmitawaks lepingu Helweetsia waitsusega

Rahwasteliidu raadiojaama

ehitamise asjus.

Nõukogu otsustas pöörata samuti Poola-Saksa segakomisjoni esimees Calanderi poole palwega, et jee mõlema poole soowil lahkumispalwe tagasi wõtaks ja oma kohale edasi jääks.

Poola-Leedu piiri wahejuhtumiste

ja liikumise arusaamatuste asjus paluti mõlemaid pooli alata endi wahel otsekoheseid läbirääkimisi. Arwanded neist läbirääkimistest tulewad arutusele Rahwasteliidu nõukogu jaanuarikuu istungil.

Rahwasteliidu täiskogu wäewähendusele komisjonil läks korda kõrwaldada lahkuminekud

kallaletungi ohwriks langenud riigile rahalise abi andmise

konwentsiooni wäljatöötamise asjus. Komisjon wõttis wastu hollandi delegaat van Eysingi parandusettepaneku, mille järele rahalist abi tuleb enda ka riigile, keda ähwardab kallaletungi hädaoht, kui niisuguse toetusega on wõimalik sõja puhkemist ära hoida.

Eelarwekomisjon

asus arutama 1931. a. eelarwet, milles on kuludena ette nähtud 29.966.436 kuldfranki eelmise aasta 28.210.218 k. f. wastu. Igal pool nõutakse kulude kokkuhoidu.

Täiskogu kuuendas komisjonis esines pika kõnega sakşa demokraatide juht Koch-Weser

wähemusrahwuste küsimuse,

esitades uue kawa nende küsimuste arutamiseks. Kõnelejale wastas Briand ja ütles, et wähemusrahwused ise oma huwides ei tohiks liiga palju nõuda.



Kui bensool plahwatab!

Ühes asfaldiwabrikus Rudowis, Berliini lähedal plahwatas 17. sept. bensool, kusjuures 10.000 liitrit ainet õhku paisati ja põlema süüdati. Tuletõrjel läks alles jõupingutusrikka töö järele korda tuld kustutada ja päästa 50.000-liitriline bensooli tagawara tule käest. Teise bensoolihulga plahwatusel oleks õnnetus weelgi katastroofilisema kuju omandanud.

Wõtan nüüd wastu Tartus, Aleksandri tän. 3.
Advokaat
Josephine Einer.
Endine Tartu Maawalitsuse õigusteadlise büroo juhataja.

Uus kohwik „Salwe"
Tartus, Jaani tänav nr. 16. Telef. nr. 1054. (Raekoja taga) **Awamine teisipäew 23. skp. kell 12 päewal.**
Kõige austusega juhatus.

Leedu maksude departemangu direktor Tallinnas.

Eile jõudis Tallinna Leedu maksude departemangu direktor. Külaline tahab tutwuneda meie maksuaparaadi korraldusega ja maksusüsteemiga, et selgusele jõuda, kas Leedul ei oleks wõimalik meilt midagi õppida.

Roelas põles rehehoone.

Öö wastu reedet, kella 3 ajal põles maha Roela wallas riigipäralt olewas „Netli" talus talu rehehoone. Sisse on põlenud metsnik Karl Schulleri päralt olew kraam: 12 puuda ristikheina seemet, hobusejõuline rehepeksumasin, tuulamise masin, põllutööriistad ja muu kraam 1000 kr. wäärtuses. Metsnik arwab, et tegemist on süütamisega.

Kiwisõe lademed Ida-Aafrikas.

Londonist, 19. septembril. Nagu Aafrikast teatatakse, on Tankanyikast lõunapool leitud rikkalikke kiwisõe lademeid, millistes arwatakse leiduwat sajad miljonid tonnid bitumineenset kiwisütt. Mõnes kohas ulatuwat lademed isegi 20 km ulatusel maapinnale. Asjatundjad olewat kindlaks teinud juba lademete tasuwuse ja soowitawat otsekohe sõetagawarade kasutamisele asuda.

Läti-Leedu kaubawahendus kergemaks.

Riiast, 19. sept. Läti-Leedu kaubalepingu läbirääkimiste jatkamise kohta teatatakse ametlikult: Läti-Leedu delegatsioonide nõupidamisel Riias 16.—18. septembrini arutati eesõigustatud kaupade nimekirju. Järgmisel täiskoosolekul 6. oktoobril Kaunases asuwad delegatsioonid wastastikuste tollikorgenduste äramääramisele. Leedu delegatsioon lahkus Riiast.

„Latwise" teatel on läbirääkimised üldiselt edukad olnud.

Tulekahju Läti lennuwäljal.

Riiast, 19. septembril. Neljapäewa õhtul kl. 20 puhkes Spilwe aerodroomil „Derolusti" hoones tuli. Tuli sai alguse reisijate ruumis, kus seisid mitmesuguşed õhusõidu esemed, lendurite riided jne. Selles hoones oli ka töökoda. Tuli lewis suure kiirusega ja mõne minutiga oli kogu hoone leekides.

Tulekahju kohale ruttasid mitu tuletõrje komandot, kuid hoonet ei suudetud siiski päästa ja maja põles täitsa maha. Ükswahe ähwardas tuli haarata ka kõrwalhoonet, kus olid bensiini tagawarad 350 m kaugusel põlewast hoonest asusid Läti õhujõudude lennukuurid, kuid neid läks korda ise eest kaitsta.

Mida wõime õppida Austrialt?

Pole teist ühtlaselt kõiki kodanikke huwitawat küsimust riigiwõimu algatuste ja korralduste alal, kui seda on õiglaste maksude, ühiskondlikult otstarbekohase maksusüsteemi probleem. Eriti meil, kus selle riiklise ühiskonna tähtsama ülesande lahendamiseks, valitsusaparaadi olulisema funktsiooni arendamiseks on suudetud wõrdlemisi wähe algatuswõimet ilmutada asjaomastes ringkondades.

Ometi oleneb maksude otstarbekohasest korraldamisest nii üksikute kodanikkude kui ka terwe ühiskonna, nii rahwamajanduse, eraldi ka riigimajapidamise heaolu.

Ajalehtedes wilksatawatest sõnumeteist kuulume mõnikord üheldi-teiseldi valitsuswõimude nõupidamisest mõne wäljamaalt kutsutud eksperdiga, kuid millised algatused sealpool liikumas see on laiematele kodanikkude hulkadele teadmata. Kuna enamasti on nõu peetud Austria asjatundjatega ja ka meie maksudewalitsuse kõrgemad juhid Austriat külastanud, siis wõib järeldada, et asjaomastel organitel on eriline sümpaatia Austria kogemuste wastu sellel alal.

Loomulikult wõib mõndagi tähelepanekut teha Austriast, kes põdenud läbi raske kriisi riigi rahanduse ja maksupoliitika alal. Kuid seisukord, kus asus Austria ilmasõja tagajärjel, pärast isewalitsuse poolt allawiidud riigi majapidamist, ning hiljem, sotsialistide walitsuse poolt ettewõetud katsetamisi, pole wõrreldaw meil walitsewa olukorraga.

Austria riigi majapidamise saneerimine, mis läbi wiidud Rahwasteliidu abil ja kontrolli all, kui seda aktsiooni wõtta riigi rahandusposi-

Teile kingitakse auto!
Lugege kuulutuste küljelt!

poolitilise ja finantstehnilise abinõuna, wõib tunnistada küll kordaläinuks. Astutud sammude ja Rahwasteliidu laenudega muutus Austria waluuta alates 1923. aastast stabiilseks. Ametnikkude hulga wähendamisega ja hoolekandele minewate kulude kokkuhoiuga wähenes riigikassa koormatus ja puudujääk riigi eelarwest kõrwaldati juba 1923. a. lõpul. Isegi enne reformikawas ettenähtud riigi brutto sissetulekud, mis arwestati 1923. aastaks 326 miljoni shillingile, ulatusid juba esimesel reformiaastal, s. o. 1923. a., 763 milj. sh. peale, seega 133 protsendi wõrra ületades arwatawaid tulemusi. Nii wõis juba 30. juunil 1926. a. järgneda Austria wabaneanine Rahwasteliidu finantskontrolli alt.

Teiselt poolt aga ja nimelt rahwamajanduse terwendamise abinõuna pole saneerimine annud loodetawaid tulemusi. Wastupidiselt, riigikassa huwides ette wõetud abinõud, tollide ja teiste maksude tõstmine, töid endaga kaasa hoogsa hindade tõusu, tekitades raske tööstuslise kriisi ja sellega kaasakäiwa tööpuuduse. Nii seisab Austrial weel ees raske ülesanne: teostada tähtsama rahwamajanduslise haru, tööstuse terwendamist ja ülesehitamist, kuna ilma selleta ei wõi pikemaks ajaks püsima jääda riigi majapidamises ja rahanduses läbiwiidud terwendus.

Nii siis, Eesti wõiks õppida Austria eeskujudelt riigi walitsemise oparaadi lihtsustamist ja riigi majapidamise ning walitsemise kulude kokkuhoidu, kuid meie oludes tähtsama probleemi lahendamisel Eesti rahwamajanduse elujõu tõstmises — ei ole meil wõtta kogemust Austriast. Koguni wastupidiselt, kuna meie rahwamajandus kannatab ühelt poolt kapitali puuduse, teiselt poolt wõrdlemisi suurte kohustuste all, sest alatasa ja järjekindlalt suurenewad riigi ülespidamise kulud nõuawad rahwamajanduselt ikka jälle uusi ohwreid maksukoorma kaswamise näol, siis tuleb meil hoiduda nendest abinõudest, millega Austrias walitsusaparaadi lihtsustamise ja walitsemise kulude kokkutõmbamise kõrwal teostati saneerimist, nimelt kõrgeteist tollidest ja läbikäigumaksust sel kujul ja ulatuses, nagu ta Austrias teostatud. Sest kõrgendades tolle ja tõstes läbikäigumaksu protsendi normi 100 protsendi wõrra, saawutas Austria küll suure sissetulekute nendest maksudest (1923—1926. a. tõusis Austria läbikäigumaksu summa 55 milj. sh. pealt 227 milj. sh. peale), kuid sellega tõusid ka kaubaste ja kaupade hin-

Teile kingitakse auto!
Lugege kuulutuste küljelt!

nad, sõwenes tööstuse kriis ja kaswas tööpuudus, nagu eelpool juba tähendatud.

Maksude küsimuses, mille otstarbekohase lahendusega teostuks suurel määral meie rahwamajanduse terwendamine, ei wõi olla Austria kogemused meile tähtsateks, kuna seal suurelt osalt maksude abil tuli kurstikku langenud riigi rahandust päästa.

K. Treufeldt.

Soome wastus Moskwale.

Raskusi teeb pikk piirijoon ja eriline olukord.

Helsingist, 19. septembril. Soome walitsus on nüüd Nõukogude walitsulele saatnud wastuse märgukirjale, milles protesteeriti Soome piiririkkumiste wastu, ühenduses Soome kommunistide küüditamistega Nõukogude Wenemaale.

Soome walitsus tõrjub tagasi igasuguseid etteheited, nagu oleks need küüditamised sündinud walitsuse teadmisel. Wastupidi — Soome walitsus on kõik teinud, mis temu wõimuses seisab, et sarnaseid omawolitsemisi lõpetada. Kui see seni igal juhtumisel ei ole korda läinud, siis olewat see tingitud ainult piirijoone pikkuse pärast ja erilise olukorra tõttu piiril. Wastuses juhitakse tähelepanu sellele, et ka Nõukogude walitsusel ei ole korda läinud takistada Solowki wangilaagrite metsatööliste ületulekut Soome piirist.

Soome kodanikkude küüditamise põhjusi tulewat otsida teatud rahwaliikumises, mis on oma ülesandeks teinud teatud kuritegeliste isikute tegewusele lõppu teha. Need isikud töötawad nõukogude Wenemaa teatud organisatsioonilt saadud instruktsioonidel.

Wastuse lõpul awaldab Soome walitsus lootust, et nõukogude walitsus edaspidi sarnaseid isikud uuesti Soome walitsusele wälja annaks, olgu nad siis ülepiiri läinud omal wabal tahtmisel wõi wäewõimul üle piiri sunnitud minema.

Uusi kiwe tollimüüridesse.

Algaw tollisõda Kaanada ja Ühisriikide wahel.

Montrealist, 19. septembril. Kaanada uus wanameelne walitsus tegi teatawaks tollikõrgenduse 130 kaubaliigi pealt.

Tollikõrgendus pannakse maksma kodumaise töö kaitseks ja tööpuuduse wastu wõitlemise sihiga. Muuhulgas on ka gasoliin ja traktorid, mis olid seni tolliwabad, tollinimekirjadesse paigutatud. Ka tekstiilsaaduste jaoks on need tollimäärad.

Peetakse wäga tähelepanuwääriseks seda, et teised kõrgendatud tollialused kaubad on muuhulgas jalanõud, metallkaubad, masinad ja

Teile kingitakse auto!
Lugege kuulutuste küljelt!

toiduained. Dominioonі parlamendis on talwisel istangjärgul isegi ette näha kogu Kaanada tollitariifide rewideerimist.

Washingtonis waadatawat tollikõrgendustele naabermaal rahutusega, ning kardetawat tõsiselt terawat tollisõda ning üldist kaubandusliku läbikäimise halwenemist Kaanada ja ja Ameerika Ühisriikide wahel. Oli ju Kaanada seni Põhja-Ameerika paremaks kaubatarwitajaks.

Nagu kuuleme, on eelarwe loostatud õige tagasihoidlikult, piirdudes ainult kõige hädatawajalisemaga. Kuid sedagi surutud eelarwet kawatsetakse weel eelarwe nõukogu poolt kärpida ja seda sel põhjusel, et raudtee loodetawad tulud näitawad tagasimineku. Eriti on reisijateweos tulude kahanemist märgata, waatamata sellele, et reisijateweo tariifi weel käesolewal suwel tõsteti.

Nõukogu eelarwekoosolekud kestawad nädalapäewad.

Raskused Mustamere ümber.

Moskwa saadab weel laewu Baltimerest ära? Arewus Mustamere äärsetes maades.

Mustamere laewastik on wiimasel ajal uuesti äratanud Inglismaa wälispolitilistes ringkondades suurt tähelepanu, mis on tingitud nõukogude Wenemaa sõjalaewastiku kõwendamisest seal. Otsekohe peale Londoni merekonwerentsi awamist, nagu demonstratsioonina, saadeti nõukogude Baltimere laewastikust 2 sõjalaewa läbi Dardanellide merekitsuse Musta merre. Siis pidi laewad wiidama Sewastoopoli sadamasse remonti. Ometi äratas sõjalaewade sõit Mustamere äärsetes riikides teatud rahutust. Praegu on olukord sarnane, et esialgul nimelt mõneks kuuks parandusele sõitnud laewad püsiwad ikka weel endiselt Sewastoopolis.

Nüüd selguwad ka nõukogude walitsuse malekäigu esimesed järeldused. Nagu „Times" teatab, on Inglise sõjalaewastiku külaskäigu ajal Constanzas kõne alla tulnud Rumeenia sõjalaewastiku kõwendamine Mustal merel. Hiljuti on ka Türgi laewastik lasknud endise Saksa soomusristleja „Goebeni" korda seada. Mõlemate eeltoodud asjaolude ühtelangemine nõukogude sõjalaewade juurdetoomisega on üldist tähelepanu äratanud. Peale muu tuletatakse meelde, et Türgi walitsus läinud aastal tellis Itaalialt terwe hulga weealuseid paate, häwitajaid ja teisi wäiksemaid sõjalaewu. Samuti on omalt poolt tellimisi ära andnud weealuste paatide ja miiniristlejate ehitamiseks Kreekamaa.

Ainus Balkani riikidest, kellel puudub sõjalaewastik Mustal merel, on Bulgaaria. Rahuleping keelab seda. Nii on märgata Mustal merel teatud wõistlust sõjalaewade wõimsuse tõstmisel.

„Times" juhib tähelepanu sellele, et suured Wahemere sõjajõud, nende hulgas ka kahtlemata Inglismaa, ei wõi enam sarnast sõjalaewastiku arendamist Mustalmerel rahulikult pealt waadata.

Liigub koguni kuuldusi, nagu kawatseks nõukogude Wenemaa weel

3 sõjalaewa Baltimerelt Mustamerele

käsutada. Kuigi seda kuuldust kinnitatud ei ole, äratab ta nii Türgimaal kui ka Rumeenias rahutust. Leitakse, et tasakaal selles ilmajaos on lõhutud ning see annab põhjust karta suuri politilisi raskusi.

Karskusliidu kesktoimkonna koosolekult.

Uueks esimeheks prof. H. B. Rahamägi. Märgukirjad riigikogule ja kaitseliidu juhatusele. Põhjamaade järgmine karskuskongress Soomes.

Neljapäewal pidas Eesti Karskusliidu kesktoimkond oma järjekorralist koosolekut, kus tähtsama päewakorrapunktina seisis uue juhataja leidmine endise kauaaegse ja unustamatu juhi prof. Peeter Põllu asemele. Wiimase leidmiseks oli E. Karskusliidu juhatus pööranud ettepanekuga Eesti Kristliku Karskusliidu juhataja prof. H. B. Rahamäe poole, kes ka ühel häälel uueks esimeheks walitti.

Kesktoimkonna abijuhatajateks walitakse tagasi endised — mag. W. Ernits ja 12. algkooli juhataja Jaak Tauts. Sekretäriks walitakse E. Noorsoo Karskusliidu juh. üliõp. W. Olup ja abiks E. Üliõpil. Karskusühenduse abijuh. üliõp. F. Huik.

Liidu juhatusest wanuse järgi lahkunuile walitakse asemele Tartu linnapanga abijuh. B. Mäelo (endine) ja cand. theol. A. Pähn (uus), kuna kandidaatideks jääwad W. Olup ja E. Elisto.

Märgukirjad riigikogule ja kaitseliidule.

Kuna lähemal ajal tuleb riigikogus arutusele rahwamajade seadus, siis on Karskusliidul kawatsusel esineda sel puhul koos Eesti Haridus- ja teiste suuremate ülemaaliste liitudega riigikogu ees märgukirjaga, mille sihiks on rahwamajades alkoholi müügikeelu läbiwiimine. Kuna rahwamajad tulewikus tõotawad kujuneda suuremateks rahwa kogumiskohtadeks, siis on sel seadusel määratu suur tähendus praeguse maa seltsielu ja üldisel rahwa karskendamisel.

Teine märgukiri on kawatsetud esitada kohaliku keeluõiguse ümberkorraldamise seaduse arutamisele tuleku puhul riigikogus ja on sihitud alkoholsete jookide hinna alandamise ja joogikohtade arwu suurendamise wastu, ühenduses kohaliku keeluseadusega.

Kolmas märgukiri esitatakse Eesti Kaitseliidu juhatusele, et kaitseliidu ettewõtted oleksid alkoholiwabad. Kaitseliidu juhatusega isiklikult läbirääkimisi pidama wolitatakse abiesimees W. Ernits.

Alkoholikute kodu küsimus

toob jälle elewust koosoleku käiku. Kuna waremalt teatati E. Karskusliidule, et temale lubatud rahaline loterii on lubatud ainult Eestwere mõisa ostmiseks alkoholikute kodu

Teile kingitakse auto!
Lugege kuulutuste küljelt!

jaoks, mis asetas liidu raskesse seisukorda, sidudes teda liiga Eestwere mõisa omaniku tingimustega, siis on nüüd sise- ja kohtuministri poolt tulnud seletus, et liidule on summade kasutamiseks siiski jäetud wabad käed ja eelmine kiri selles asjas on olnud ekslik. Eestwere mõisa omandamine aga ei näi liikuwat edasi surnud punktilt. Omanik on wahepeal wähendanud mõisa wäärtust osa waranduse müümise tel, kuid püsib endise hinna juures, mille tagajärjel on läbirääkimised mõisa ostmise asjus liidu ja omaniku wahel katkenud ja uus soodsam pakkumine Kastre riigimõisa omandamise asjus samaks otstarbeks.

Lähemaid seletusi annab mag. W. Ernits

Põhjamaade karskuskongressi

kohta, milline leiab aset lähemal ajal Soomes. Kongress tõotab kujuneda suurejooneliisemaks eelmistest, kuna selle ajaga langeb ühte hulk teisi tähtsaid sündmusi. Nii korraldatakse umbes samal ajal esimene Soome-Ugri karskuskongress, milleks on loota hulk osawõtjaid Ungarist. Samuti toimuwad samal ajal Soome suurem laulupidu Helsingis, mis tõotab warsju jätta eelmised, ja Soome Noorsooliidu 50-aasta juubelipidustused. Pidustustele on loota ka Eestist suurema ekskursiooni korraldamist.

Eesti töi esimese auhinna.

Möödunud näitusel Riias, millise korraldas Läti Karskusliit, eksinesid wäljapanekutega wastawalt alalt ka Eesti Õpetajate- ja Eesti Karskusliit. Nagu nüüd teatatud sealt, on meie wäljapanekud tunnistatud lätlaste poolt esimese auhinna wäärilisels. Lahtine on nüüd ainult küsimus, kummale wäljapanijatest läheb see auhind.

Karskuskalender.

Eesti karskusliidu poolt anti käesolewaks aastaks wälja karskuskalender, mis sisaldas hulk kirjutusi ja tabeleid karskusalalt. Kuna see liidu ettewõte leidis õige sooja poolehoidu karsklaste seas, siis on kawatsusel seda ka tulewaks aastaks wälja anda. Enamus käsikirju selleks ongi juba kuuldawasti kogutud ja juba redigeerimisel.

„Postimehe" lugejad

on alati kõige uuematest sündmustest informeeritud.

Pagasi wedu Tallinnas kiiremaks.

Siiamaani fündis pagasiwedu Tallinnas kitsaroopalisel laiaroopalisele ehk ümberpöördult ülemiste, Nõmme ja Liiwa üleandejaamade kaudu. Säärane pagasi sihitus aga pikendas pagasi teeloleku aega 2—3 päewa wõrra.

Nüüd on raudteewalitsus firma Oscar Stude kui raudtee ametliku speditsiooni teostajale korralduse teinud, et pagasisaadetised, mis laiaroopalisele kitsaroopalisele raudteele wõi ümberpöördult sihitud on, saatwad raudtee poolt Tallinna sadama jaama weetud ja sealt O. Stude poolt autoga Tallinna Balti jaama üle antud wõi ümberpöördult — Tallinna laiaroopalise jaamast sadamajaama.

Sellejuures peab pagas tulewalt rongilt järgmise otseühenduse minewale rongile üle antama, millega pagas palju kiremini sihtkohta jõnab kui seni.

Raudtee sissetulekud wähenewad.

Raudtee eelarwe puhastustules.

Esmaspäewal algasid raudteewalitsusel nõukogu istangud raudtee 1931./32. aasta eelarwe läbiwaatamiseks. Nõukogust wõtawad peale raudteewalitsuse osakondade juhatajate weel teedeministeeriumi, majandusministeeriumi ja riigikontrolli esitajad osa.

Ajamoraal.

Süda, kuis nii ruttu tõused
kuumalt rinnas tuksuma,
kui su nime suhu wõtan,
püha Eesti kodumaa!
Koidula.

Isamaa, ma laulan sulle
mõned wäikesed kenad lood,
kui sa wastutasuks mulle
pisut altkäemaksu tood.

Ära arwa, minu isu
pole suurem teiste seas.
Ei ma liiga ahnelt kisu:
oled alles noores eas.

Oled alles noor ja nõder,
sellepärast õpetan.
Aga enne anna kõder,
muidu jutu lõpetan.

Minu laul on silmawesi,
ärdaim palwe sinu heaks:
meie ainult kahekesi
ühtekokku jääma peaks.

Sul on waraks puid ja hagu,
jõewett ja põllumaad.
Mõõda mulle omajagu,
küll siis õnnelikuks saad.

Waata, mis sa mõistad teha,
näiteks Narwa kose jõust.
Waim on walmis, nõder teha,
puudus tuleb enda nõust.

Aga mina muudan ruttu
taskurahaks jõe wee.
A'agu kadedad küll juttu,
keegi targemalt ei tee.

Ütle, kas on weest sul puudus:
küllalt teda üle jääb.
Näed, kuis minu arm ja truudus
sulle wähe maksma lä'äb.

Ehk kuis metsast kasu toodad,
kuidas kaswatad ja müüd.
Jälle minu peale loodad;
isegi wast taipad nüüd.

Waata, looja annab rammu,
palke tuleb, nii et lust.
Padrik kõik see oleks ammu,
Kui ei roogiks mina just.

Kas sa tead, et õhku wajab
kaswuks iga puu ja taim,
muidu okkad maha ajab,
kaob juurtest eluwaim.

Aga mina roogin risu,
laaned õhuriikaks teen.
Suur ei ole minu isu;
jääb weel mõni puu ja seen.

Kas on patt, kui waewarahaks
kõlbmatuma turgu wiin.
Seda küll ei panda pahaks
taewas ega maa pääl siin.

Mõtle järgi, kuidas läheks
sinu põllupinnaga:
kas ei jääks siin rikkaid wäheks
ostu-müügi hinnaga.

Oli mõis, kuid nüüd ei ole,
popsilegi waja maad.
Aga see on lihtsalt kole,
kuidas sina asju a'ad.

Riisud paljaks suure saksa,
maksad nagu sandile,
kui ta wõimuga ei jaksa
teha lõppu jandile.

Waata, rikkast on mul hale,
jõukaga on jõukas riik.
Eks see ole sootuks wale,
kui lääb uhkeks matsiliik.

Kiirmarss ülikooli peale.

Oleme ajaloost tihti näinud, et tühine pisiasi paneb liikuma terwe lawiini. Nagu hiljuti (mitte küll wäga hiljuti) Sarajewos paar kuulikest süütasid maailmatuma tapluse. Peanõue on aga, et need pisiasjad olekšid warustatud suure wiha, kire wõi politilise ilmawaatega. Sellepärast pole ka teatud tsikutele kõigewähemalt ette heita, kui ühe rohelise lipu pisiasjast tekib Lapua kiirmarss ülikooli peale.

Oli näitus. Päris korralik oostelong. Loo-

Mina tulen jälle appi,
wahemeheks juure lõõn,
kallan wähemaks siin sappi,
ise mõne pala sõõn.

Mina olen eesti sugu,
ei saa unustada sind,
aga saksteist pean lugu:
maksa härral' härra hind!

Ega sinu käest ma nõua,
tasuks mitte kroonigi.
Ei sa rahas maksta jõua,
hea kui annad troonigi.

Olen rahul, kui saan tasu
wõõra riigi alamalt.
Sinule jääb puhaskasu:
näed, kuis toimin salamalt.

Nõnda sinult willa niidan,
kui sa waewas higistad,
mina laulan, mina kiidan,
kui sa rihma pigistad.

Maga waikselt, küll ma walwan
palwetades sinu eest.
Ise pirukat kui salwan,
hing on niiske silmaweest.

Saluto di Mare.

mad, masinad, näputöö, aiawili, sokulaad, elawad kalad, klawerid ja grammofonid riided ja wälgumihklid, — ühe sõnaga — kõik, mida soowite.

Ja kaswas ühest pawiljongist warras taewa poole, sirge ja ilus. Ning lehwis selle warda külles uhkelt roheline lipp, kõigi lippude emalaew — s. o. emalipp, ühes teise lipukesega, wist mingisuguse sini-must-walgega, millist asjakest teatawates ringkondades riigilipuks tahetakse pidada.

Ja siis tuli kuulmatu Kandaal.

Tuli politsei, najatus seadusele ja leidis, et olewat küll ilus ja kena, kuid paragrahw ei lubawat sini-must-walget lippu rohelisega olla ühel wardal, milline leidus tehti näituse peakorraldaja poolt teatawaks kõigile asjaosalistele. Rohelise lipu junkrud pole alguses seisukorrast taipu saanud. Et neile polewat see jugugi haawaw, kui nende lipuga ühes ka sini-must-walge dekoratsioonilipp näituse ilu tõsta aitab. Ent ametiwõimud jäid kangekaelselt oma oletuse peale kindlaks — sini-must-walge olewat siiski riigiwärwid! No mine tee neile selgeks.

Ja siis läks Lapua lahti. Et kuidas oleks wõimalik karistada neid pimedaid isikuid, kelledel puudub see ilunärw ja kõrgem arusaamine dekoratsioonikunstist. Seaduse wastu ei saa, see on selge, olgugi et see seadus on ilma dekoratsioonimeeleta. Kuid näituse peakorraldaja on kättesaadawam. Too on ülikooli õppejõud, ja ülikool on hariduslik ettewõte. Ning eks ole hamin rohelise kalewi tulisem poeg ja pärismaalane.

Ja kuidas oleks, kui saaks ülikool ühes õppejõududega hamini käsutusse anda.

Sest mis ülkool see on, mille õhkkonnas on wõimalik tegutseda iluwaestel õppejõududel ka wäljaspool ülikooli seinu. Ülikool on küps surmale. Praegusel kujul, kus on wõimalik sini-must-walget pidada riigilipuks, tuleb see asutus teha maatasa, professorid ära anda hamini kätte nuhtlemiseks ja ärahukkamiseks. Uus ülikool tuleb luua praegusе waremetel „Kaja" pawiljoni alusel ja põhimõttel, et igal profes-

soril ja tudengil oleks roheline lipp rinnas ja roheline ninarätt taskus. Sest kuidas wõibki muidu õitseda teadus ja haljendada tarkus.

Ja eeljoones tuleb asutada uus fakulteet, — dekoratsiooniäraseletamise teaduskond, — kus juba kaswueas noortele tudengitele selgeks tehakse, et sinimustwalge on dekoratsioon ja muud midagi.

R.

Ennustusvõistlus!

Igaüks wõib saada 25.000 senti? Kes omandab enne 30. sept. k. a. Narva Jlmarise-Wõitleja loteriipileti ja ennustab õieti, missugusele tuhandele langeb loosimisel Narva Jlmarise-Wõitleja loterii **peawõit 1.100.000 senti.** Ennustada wõib nii mitu korda, kui mitu piletit isik enne 30. sept. ostab.

Märkus: Kui õieti ennustajaid rohkem kui üks, siis iga peale loterii loositakse ülalnimetatud summa (auhind) nende wahel nädalloosimist. (Täiendawalt müügikohtades).

Wõi tõuseb, peekon langeb.

Möödunud nädalal ei olnud põllumajandussaaduste ilmaturul seda rahulikkust, mis eelmisel. Ootamatuna tuli siin peekoni hinna ätiline wõrdlemisi suur langemine Londoni turul.

Wõihinnad näitasid tähelepanuwäärt tõusu, mis praeguse tootmise ja tarwitamise wahekorra juures lubab eeldada järjekindla paranemise tendensi eeltulewatel nädalatel.

Londoni turul on tõusnud ainult Taani wõi 16 senti kilogrammilt. See tuleb sellest, et Taani wõitoodang sügise mõjul juba on wähenenud ja selle tarwitajad Londonis ostawad seda heameelega ka kõrgema hinnaga. Natuke on paranenud ka Siberi wõi, Soome ja Rootsi wõi age püsis endises hinnas.

Wõi hinna tõus Saksa turul pole mitte tarwitamise suurenemise tagajärg, waid on tingitud sisemaa toodangu wähenemisest ja kindlast meeleolust toodangu sügisese languse eel. Edaspidi hinnad paranewad kindlasti weelgi, kuigi ei tõuse möödunud aasta hindade kõrguseni.

Peekoni hinnad näitasid langust. Londoni turul noteeriti Taani peekonit 9 šh., Rootsi peekonit 10 šh., Eesti peekonit 7 šh. ja Poola peekonit 10 šillingu wõrra odawamalt kui eelmisel nädalal. See tuli selleşt, et peekonisaadetised sel nädalal olid õige suured, ületades nõudmised kaugelt. Eriti rohkesti oli saadawal Taani peekonit, mis ületas kaugelt nõudmised. Ühes Taani omaga langesid ka teiste sortide hinnad. Üldiselt aga turg polnud siiski nii elaw, kui see wiimasel ajal on olnud. Et saadetisi likwideerida, olid müüjad sunnitud natsaiamaid hindu wastu wõtma.

Munade turg näitas kindlat kõwenemise tendentsi. Nõudmine oli hea ja turul walitses elaw tegewus. Saadetised aga polnud kuigi suured. Arwatakse, et turu praegune toon jääb püsima.

Wõihinnad (kg eest senti).

	8.—14. sept. 1930.	8.—14. sept. 1929.	Hinnawahe senti kg-lt.	%
Londonis				
Taani	276	329	53	16,1
Uus-Meremaa	215	306	91	29,7
Siberi	229	317	88	27,8
Berliinis				
Sisemaa 1. š.	258	326	78	22,4
Eesti	262	345	83	24,1
Läti	269	346	77	22,3
Kopenhaagen	255	323	68	21,1
Tallinn	220	292	72	24,7

Tallinnas noteeritawa 1. sordi wõi madalam ostuhind (kr. 2,20 kg) on mõeldaw franko wagun äratsaatejaam ja wõi eest, mis sisse tulnud 6.—12. sept. š. a. Tendents — selguseta.

Munade hinnad Londoni turul.

Taani 11/6 kuni 14/6 per 120 tk. Belgia 13/— kuni 13/6 per 120 tk. Eesti noteeringud puuduwad.

Augustikuu jooksul weeti Inglismaale munesisse kokku 2.155.736 suurt.-sada, 2.278.214 suursaja wastu augustis eelmisel aastal ja 2.199.598 suursaja wastu augustis 1928. aastal.

Peekoni hinnad Londonis:

Peekon: Taani 77—85 šh. per wt., Rootsi 76—81 šh. per cwt., Eesti 74—76 šh. per cwt., Poola 66—72 šh. per cwt.

Augustikuul weeti Inglismaale peekonit sisse kokku 756.765 cwt., kuna sissewedu samal kuul 1929. ja 1928. aastal oli wastawalt 784.729 ja 775.555 cwt.

Peekonsigade nädalahinnad 14.—20. septembrini 1930. a.

Peekonsigade tapakaal.	1 sort.	2 sort.	3 sort.
60 — 72 kg.	90.	86.	81.
55, — 59,5 kg. / 72,5 — 75 kg.	86.	83.	78.
50 — 54,5 kg. / 76,5 — 80 kg.	83.	81.	87.

Kartuli wälisawee wõimalused Rootsi ja Norrasse.

Praegu kokkuwõetud andmetel kujuneb tänawune põllusaak Rootsis järgmiselt:

Talinisu andis hektarilt 2520 klogr. ja kogusummas 5,5 milj. detsitonni. 1929. a. saak oli 4,5 milj. detsitonni. Oeldakse, et wihmane ilmastik olla nisu kwaliteedi peale halwasti mõjunud. Paiguti on „šäšt“ saaki tunduwalt wähendanud.

Rukis andis hektarilt 2010 kg ja kogusummas 4,44 milj. detsitonni. Läinud aasta saak oli 4,01 milj. detsitonni.

Põlluheina saak hektarilt oli 3070 kg, kogusummas 51,7š milj. detsitonni, kuna eelmise aasta saak oli 48,21 dt.

Našaheina saadi hektarilt 1970 kg, kogusummas 5,99 milj. dt., läinud aastal — kogusummas 5,99 milj. dt.

Kartul tõotas keskmwel haruldast saaki, kuid wihmane ilm on saaki tunduwalt wähendanud. Kogusummas hinnatakse kartulisaaki 20% üle keskmise.

Mis puutub

Eesti kartuli sissewoo wõimalustesse,

siis tuleb arwata, et see kewade poole wähesel arwul wõiks teostuda. Meil on kartuli eksportöre, kellel siin wanad ja head sidemed on. Huupi ei maksa kartuleid tuua Rootsi, waid ainult kindla tellimise peale.

Kartulisaak Norras.

Põllumajanduse departemangul ei ole weel kindlaid andmeid tänawuse kartulisaagi kohta. Kuna juulikuul hinnati oodetawat saaki 106% peale, langes see protsent wihmase ilma tõttu augusti lõpul 92% peale.

Oslo peakonsulaadi arwates wõib tarwidus wäliskartuli järgi tekkida alles päraşt uut aastat.

Kartuli toll Norras on kr. 1 — per 100 kg.

Tartu turg.

Läinud nädala lõpul, eriti laupäewal, oli turg harukordselt suur, mille mõjul ka mõningaid aineid wäga odawalt müüdi. Nii näiteks müüdi alamat sorti rukkijahu 4,50—5 kr. wakk. Rohke pakkumise tõttu saadi ka warajasi kartuleid 1 kr. wakk osta.

Üldse kandis turg suwesaagi külluse pilti. Käesolewa nädala alul kui ka keskmädalal oli turg keskmine, kuid siiski küllalt aineterikas. Liljaturul oli muuseas märgata ka uudse suwiwilja, nagu otrade ja kaerte, pakkumise elawamaks muutumist. Kaerteşt nõuti 1,35—1,50 kr. 16 kg ja otradeşt 1,80—2 kr. 16 kg. Rukkijahust nõudsid talupidajad 1,80—2 kr. 16 kg ja weskimehed 8,20 kr. koit (65 kg). Kartulid: warajased 1,20 kr., walged 1,30—1,35 kr. ja wäikesedsinised 1,60—1,80 kr. koti (wakk). Lihaturul maksti sealihast terwe looma wiist 75—90 š. kg, laudaliha 85—90 š. kg, lambaliha 60—80 š. ja wasikaliha 40—70 š. kg. Linnuturul maksid tapetud kanad 50—150 š., tapetud tedred 75—125 š., tapetud nurmkanad 35—40 š. ja tapetud metsjänesed 80—170 š. tükk. Kalaturul hinnamuutusi ei olnud.

Piimasaadused: lauawõi 80—85 š. 400 gr, kõgiwõi 65—75 š. 400 gr, hapukoor 80—100 š. liiter, kohupiim 10—28 š. l. ja rõsktpiim 8—9 š. liiter. Kanamunad 11—18 š. p. ja mesi 55 š. 400 gr.

Aiawili: wärsked ja hapud kurgid 2—5 š. tükk, wärsked peakapsad 50—60 š. 16 kg, hapukapsad 8—10 š. l., kaalikad 2—5 š. tükk, porgandid 3—5 š. kimp, peedid 1—2 š. tükk, sibulad 25 š. mõõt ehk 1—2 š. tükk, kõrwitsad 10 š. kg, tomatid 25—60 š. kg, redised 4 š. kimp, türgid ad 5—6 š. kimp ja peterselli 1—2 š. tükk.

Puuwiljaturul on õunte hind järjest tõusu näidanud. Õunad maksid waka wiisi ostes 275—800 š. wakk, mõõdu wiisi 8—30 š. mõõt ja tükk wiisi 1 kuni 6 š. tükk. Pirnid maksid 4—10 š. tükk.

Nii ploome kui pirne on tänawu üsna wähe müügil näha olnud.

Pakutud maksid 12—15 š. l., kuremarjad 10 š. l. ja seened 18—25 š. l.

Heinaturul maksid ristikheinad 55—70 š. 16 kg, ädalaristikheinad 35—45 š. 16 kg ja rukkiõled 40—50 š. 16 kg. Wihmase ilma tõttu oli kolmapäewal turg ostjateşt üsna hõre.

Tallinna turg.

Turul endiselt suuremaks kaubaartikliks õunad ja tomatid. Kalu keskmiselt. Aiawiljaturul wähenewad kurgid, müüakse weel wiimseid kurke. Kartulihinnad odawamad kui kunagi waremalt.

Lihaturg: sealiha terwe sea wiisi 85—90 š. kilo, wähemal arwul 100—130 š. soolatud seapekk 125—130 š., seapead 65 š. kilo, loomaliha 55—110 š. kilo, laanbaliha terwe looma wiisi 70—90 š. kilo, wähemal arwul 80—100 š. kilo.

Piimasaadused. Kõgiwõi 200—210 š., lauawõi 220—225 š. kilo, piim 11—13 š. l., kohupiim 40—45 š., hapukoor 140—150 š. kilo. Kanamunad 11—14 š. paar, mesi 160—175 š. kilo, seened 15—75 š. l.

Juure- ja aiawiljaturg: kartulid 55 š. 20 l. mõõt, kapsad 6—8 š. kilo, kaalid 8 š. kilo, peedid 12—15 š. kilo, porgandid 6—7 š. l., sibulad 20 š. l., tomatid 25—35 š. kilo.

Kalaturg: wärsked räimed 35—38 š. kg, kameljad 35 š., ahwenad 35—45 š., hawid 55—70 š. kilo, säinad 80—100 š., lõhed 220—250 š. kilo.

Suna- ja marjaturg. Õunaturul leiab kaupleming nüüd kella 5 p.l. Õunad 150—425 š. 20 l. mõõt, 8—25 š. l., 2—5 š. tükk. Pirnid 35—50 š. l., 5—15 š. tükk, pohlad 15—17 š. l., jõhwikad 12—15 š. l., punasõstrad 35 senti liiter.

INGLIS kaeratangud kõlge paremaid!

Poe 3
SPETSIAAL
riiete remont-tööstus
Töö kiire ja täieliku vastutusega.
(hoovis, Kaubahoovi vastu).
Poe 3

Igawese sõja wastu Hiinas.

Mukdeni diktantor keelab karistuse ähwardusel poolele sõjategewuse ära.

Londonist, 19. septembril. Mandshuuria diktaator Tšangtšhüliang on lubanud hakata wahemehels tülitseiwa Lõuna ja Põhja-Hiina wahel. Ta on Pekingi wägede plakosterile, s. o. põhjalastele käsu andnud sõjategewus lõpetada ja oodata politilise seisukorra rahulist lahendamist. Kui seda nõudmist ei täideta, tahab Mandshuuria walitsus põhjalaste wastu energilisi abinõusid tarwitusele wõtta.

Teatatakse weel, et Tšangtšhüliang ta hab 140.000 meest saata Pekingisse ja Tientsini, kui rahu ei peeta. 40.000 meest olewatki juba Mukdenist teele saadetud.

„Pjatiletka“ ainult paberil.

Moskwast, 19. septembril. „Pjatiletka“ kawa teostamine ei ole paranenud ka septembriks. Seisukord wilja ettewalmistuses ja rauatööstuses ei ole põrmugi paranenud, waid isegi halwenenud. Majanduskawa teostamine osutub wõimatuks. Terawilja osas on, nagu teadjateşt ringkondadeşt kuuldub, kawa suudetud täita ainult 29,6 prots. ulatuses. Otsides süüdlasi, toimiti šaadaşt „puhastustööd“ ja paljude piirkondade nõukogud anti kohtu kätte.

Saksa sotsialistid nõuawad walitsuses kohta.

Berliinist, 19. sept. Riigipäewa esimees Loebe seletas, et sotsiaaldemokraadid nõus ei ole Brüningi walitsust toetama, kui sotsiaaldemokraatidele uues walitsuses mõjurikkust ei anta.

Miks seeme ei idane.

Põllumeestega kokku puutudes wõib tihti kuulda rahulolematust meie seemnekaubanduse kohta. Nuriseţakse, et seeme kas ei idane hästi, on sega-sordiline wõi hoopis wale sort. Rahulolematus on ulatunud ka ajalehtede weergudele.

Eesti Sordiparanduse Selts, kes pole äriliseli seotud ühegi kaubanduslise ettewõttega, tahab erapooletule uurimusele wõtta, kuiwõrd see nurin on põhjendatud ja kaşa mõjuda selleks, et wäärnähtud meie seemnekaubanduseşt kaotsid. Selleks palub selts wõtt põllumehi ja ednikke, kes on seemet ostes saanud halwasti idanewa, prahise wõi walesordilise seemne, wõi kellel on teada muid wäärnähteid meie seemnekaubanduse kohta, selleşt teatada Eesti Sordiparanduse Seltsile Jõgewale. Iga üksiku juhu wõtab selts hoolsale järelwurimisele, selleks idenduşt kogudes, tarbekorral taimi kohapeal üle waadates ja kontrollides. Uurimuse tulemused tehakse teatawaks awalikkusele. See aitaks kindlasti kaşa meie seemnekaubanduse terwenemisele, mispäraşt seemneostjate eneste huwides on igat wäärnähet Seltsile teatada. Eesti Sordiparanduse Selts.

Muudatusi kaubahindades suurmüügil.

Möödunud nädala jooksul on börsikomitee andmeiel suurmüügi kaubahindades järgmisi muudatusi teie tulnud. Endised hinnad klambrites.

Kallimaks läksid ja maksid nüüd: õlleodrad 21—22 kr. (20 kr.), toiduodrad 20 kr. (18 kr.) 100 kilo.

Eksportwõi 1. sort 2,25—2,28 kr. (2,20—2,25 kr.) kilo. Schweitsi juust (kodumaaline) 1,80—2 kr. (1,55—1,65 kr.) kilo.

Kanamunad, eksport, 1. sort 29,70—31,50 kr. (27—27,90 kr.) kast 360 tükki.

Schoti heeringad, 1930. a. püük, Matties 48—52 kr. (46—50 kr.), Matifulls 62—65 kr. (60—62 kr.) tünn.

Kiwiseed, auru, Yorkshire, kahel korral pestud 27,50—28 kr. (26,50—27 kr.), Newcastle 26,50 kr. (26 kr.), sepaseed 29—30 kr. (29 kr.) 1000 kilo eest.

Odawamaks läksid ja maksid nüüd: Poola kaer 11 kr. (11—11,50 kr.) 100 kilo. Kartulitärklis „Superieur“ 30 kr. (31 kr.) 100 kilo. Wene ja Ameerika petrooleum 18—19 kr. (19—20 kr.) 100 kilo.

Esimest korda tuli märkimisele: Eesti rukki hind 17,50 kr. 100 kilo ehk 292—295 senti puud. Wäljamaa rukki hinda ei ratifitseeritud.

Eesti kaer 11 kr., Wenemaa kaer 11 kr. 100 kg.

Endised hinnad püsisid: Puhk ja poegade rukkijahu 11,40—12,80 kr., Rotermanni tehaste rukkijahu 11,55—12,15 kr., Eesti nisu 20—21,50 kr. 100 kilo.

Linaseemned õliks, puhtus 90 prots. 15,25—16,80 kr., linaseemned seemneks, puhtus 95 prots. 18,30 kr. 100 kilo.

Looma jõutoitude hinnad: Linaseemnekoogid 14,75 kr., päewalilleseemne koogid 15,25 kr.., suhkrunaerikoogid 5,25 kr., päewalilleseemnekoogi jahu 15,25 k., segajõutoit 2 š. 12,75 kr., sojatangud 75,25 kr., nisukliid 8,50 kr. 100 kilo.

Kunstpõlluwäetise hinnad: Tšilisalpeeter 20,80 kr., superfosfwaat 17—18 prots. 6,30 kr., toomasjahu 5,80 kr., kaalisool 40% — 10,45 kr., kainiit 4,50 kr., wäävlihapu-ammoniaak 22 kr., lubjalämmastik 17,50 kr., eesti waskworiit 5 kr., Leuna salpeeter 29,60 kr., nitrofoska 31,20 kr. koti (100 kilo).

L. Goldberg
Kõige kasulikum ostukoht
Moe-, pudu-, pesu- ja kõiksugu hooaja kaupu.
23. ja 24. skp. suletud.
Küüni 6 Küüni 6
Tartus, Küüni t. 6



Orkaan Nizzas.

Mõne päewa eest laastas raske torm ja äiksewihm Riwierat, kusjuures õige rängalt kannatada sai Nizza linn. Päraşt lühikeseajalişt wormi möllu şornanesid linna tänawad lahingupõljale.

Tellige ja ostke
meeste ning naisterahwa walmisriideid ainult kõige suuremast Eesti riide- ja walmisriietekauplusest
KARL ABEL
Tartus, Kaubahoov 8.

Lennuõnnetus Berliini südalinnas.

Berliinist, 18. septembril. Kolmapäewa õhtul juhtus Berliinis haruldane lennuõnnetus. Õppelennuk kukkus lennul linna kohal mootori rikke tõttu alla ja purunes. Lendur sai elukardetawalt wigastada ja toimetati haigemaja.

Pealtnägijate seletuse järele oli lennuk suurtes waries alla libisenud, ja nähtawasti sobiwat hädamaandumise paika otsinud. Ühe platsi juures riiwas lennuki saba aga lähedalolewaid puid ning põrkas siis suure hooga wastu maad.

Terasest õhuhiiglane 40 reisijale.

Londonist, 18. septembril. (Trj.). Southamptonis on ehitusel kõige suurem inglise lennupaat, mis warustatakse 6 Rolls-Royce mootoriga. Mootorid wõiwad kokku arendada 3700 hobusejõudu. Lennuk wõib peale wõtta 40 isikut, kelle jaoks ettenähtud luksuslikud ruumid. Lennuki tegewusraadius on 1000 miili ja sellega wõib ta teha pikki sõite, enne kui tarwis maanduda kütteaine pealewõtmiseks. Ta ehitatakse monoplaanina ja tiibade pikkus on kokku 140 jalga. Tiiwad on 6 jalga paksud ning nende sees on ruumi kütteaine ja pagasi paigutamiseks. Lennuk ehitatakse terweni metallist ja täie laadimisega kaalub ta 330 tonni.

Ohuhiiglase ratsad.

Üks Ameerika õhulaewade wabrik (Good Year) teeb mõjuwat reklaami auto taha rakendatud hiigla lennukirattaga. Selle rattaga läbistab reklaamauto linna tänawaid. Seni ilmas kõige suuremate Junkerstüüpiliste lennukite rattad on selleşt hiigelamurakaşt ainult weidi wähemad.

„Kontrrewolutsionääride“ saksa Wolga wabariigis.

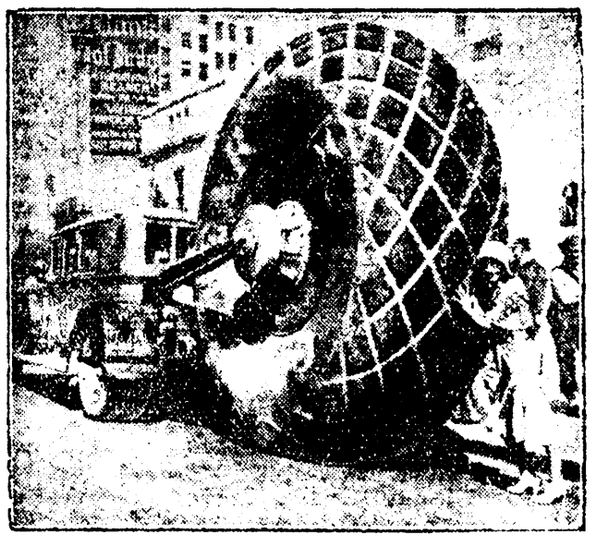
Moskwast, 19. septembril. Ametlikult teatatakse „kontrrewolutsionääride“ organisatsiooni paljastamisest saksaste Wolga wabariigis. Ühes riigi majapidamises wangistati üks arst, keda süüdistatakse majapidamise abidirektori mürgitamises. Juurdlusega olewat kindlaks tehtud, et majapidamine olewat end. kaupmeeste ja mõisnikkude kätes, kes olewat teinud nõukogude wastaşt kihutustööd. Ühenduses juurdluse tulemusega tagandati kohalt majapidamise direktor Schneider ja anti kohtu kätte. Peale selle otsustati teostada põhjalikku „puhastamist“. Arwestades nõukogude asutuste terawa tooniga, oodatakse paljudele isikutele surmaotsust.

Mussolini hoolitseb töö eest.

Roomast, 18. sept. Lõikustööde lõppemisega on oodata töötatööliste arwu tõusu, mispäraşt walitsus on korraldusi teinud teede ehitamiseks ja muude awalikkude tööde alustamiseks, kuhu põllutöölt wabanewad töölised tööle saaks asuda.

Raske plahwatus ühisriikides.

Everettist, Washingtoni osariigist, teatatakse samuti rängaşt plahwatusest lõhkeainete wabrikus. Aljaska püssirohuwabrikus lendas õhku 5000 naela dünamiiti. Õnneks süüdis plahwatus wähe aega päraşt seda, kui suurem osa tööliši wabrikust juba lahkunud oli. Wabrik purunes plahwatusel täielikult ja ka ümbrus mitme miili kaugusel şai rängalt kannatada. Plahwatuse tagajärjel puhkes weel tuli, mis ähwardab 8000 naelaliit nitroglütseriini tagawara plahwatusele wiia.



Raadiokuulajatele.

Euroopa jaamade saatekawa.

Laupäewal, 20. sept.

Tartu. 14.30 grammofoonimuusikat. 15.15 ja 18.50 ülekanne Tallinnast. 19.30 Wilmar Adams: Tšehho-Slowakkia maa ja rahwas. 20 ilmateade. 20.05 ülekanne Tallinnast. 21.15 tantsumuusikat „Wanemuise“ ehelaualt. 22 järgnewa nädala jaatekawa. 22.10 tantsumuusika järg.

Tallinna. 15.15 päewaundiseid. 15.30 ajaäiaja õiendus. Kuni 16.15 grammofoonimuusikat. 18.45 reklaami. 18.50 päewaundiseid. 19 lasketund. 19.30 Wilmar Adams: Tšehho-Slowakkia maa ja rahwas (ülek. Tartust). 20 ilmateade Tartust. 20.05 kontsert. Juh. A. Krull. 21.15 tantsumuusika ülekanne. 22 järgnewa nädala jaatekawa. 22.10 tantsumuusika järg.

Kallundborg ja Kopenhaagen. 12,45 gramm. 16,30 kontš. 17,15 Kopenhaagent laule, kontš. 21,03 wana tantsum. 22 daani laule. 22,45 klawerš. 23,15 ork. kontš. 24 tantsum.

London. 15 muusk. 17,30 ork. 18,45 orel. 20 laule. 22,45 kontš.

Lahti ja Helsingi. 12,05 kontš. 17 gramm. 18,30 laulusoolo. 19,15 ork. kontš. 20,30 kuuldem. 21 tantsum. 22,15 tantsum.

Pariis. 14,30 gramm. 17,45 tantsum. 22,45 kammerm.

Riia. 18 pop. läti muusk. 20,08 kuuldem. 22,30 tantsum.

Oslo. 17,30 kontš. 21,01 ork. kontš. 23,40 tantsum.

Wiin. 12 kontš. 14,10 Wiini m. 16,20 kontš. 19,05 kammerm. 19,35 laule. 21,05 rahwakonti.

Warssaw. 13,10 gramm. 17,20 gramm. 21,15 klawerk. 22,15 kerge m.

Stockholm ja Motala. 22,40 tantsum.

Moskwa. Komint. 16,30 kontš.

Praaga. 12,15 gramm. 22 puhkp. muusk. 23,30 kontš.

Budapest. 10,15 kontš. 13,05 kontš. 19 muusk. 21 hum. õhtu.

Pühapäewal, 21. septembril.

Tartu. 10 jumalateenistus Peetri kirikust. Juhatab õp. Treumann. 12,15 ülekanne Tallinnast. 14,30 grammofoonimuusika. 15 ja 15,50 ülekanne Tallinnast. 19,30 ilmateade. 19,35 ülek. Tallinnast. 21,15 tantsumuusika grammofoniplaatidelt.

Tallinna. 9,25 jumalateenistus Jaani kr. Jur. õp. Sternfeld. Altariteenistus õp. H. Kubu. 12,15 põllumajanduselk kõne. Agr. A. Walk: Karjapidamise päewaküsimusi. 12,45 põllumajanduslikke teateid. 13 lõunane kontsert. Juh. mõd. A. Krull. Wahepeal August Mill, wiiul. 14 lugemistund. 14,30 grammofoonimuusika. 15 pühapäewane reklaami. 18,50 päewaundiseid. 19 wana tantsumuusika. 19,30 ilmateade Tartust. 19,35 kontsert. Juh. mõd. A. Krull. Möödunud nädala kaunimaid palu. Solistid Bernh. Hansen, bass; Karl Kurk, klarnett. 21,15 tantsumuusikat grammofoniplaatidelt.

Berliin. 10,05 waim. muus. 16 klawer. 17 ajaw. muus. 21 Wagneri muus., tantsumuus.

Budapest. 11,15 waim. muus. 15 grammof. 19,40 ungari laule. 21 kontš.

Kallundborg ja Kopenhaagen. 13 kontš. 15,50 kontš. 19,20 kontš. 21,05 laule, ork. muus. 21,35 klawer. 22,55 ork. kontš. 23,25 tantsum.

Helsingi ja Lahti. 12 farmem. 14,30 kontš. 18,35 klawer. 19,40 ork. 20,10 laule. 20,55 ork.

Leningrad. 17 kammerm. 18,30 kontš. 20 kontš.

London. 17,15 kontš. 18,30 klawerisoolo. 22,05 koori ja ork. kontš.

Moskwa. 16,30 kontš.

Motala ja Stockholm. 16 jõjaw. muus. 17,00 gramm. 20,15 wana muus. 23,10 ajaw. muus.

Oslo. 17,20 kontš. 21,05 ork. kontš. 23,40 tantsumuus.

Pariis. 14.30 waim. muus. 14.45 muus. 16 gramm. 22 kontš. 22,45 kontš. 23,30 kontš.

Praaga. 9,30 orel. 23,25 kontš.

Riia. 20,08 popul. kontš. 22,10 kontš. 22,50 tantsumuus.

Warssaw. 13,10 grammof. 18,25 keelp. ork. 21,15 popul. kontš. 24 tantsumuus.

Wiin. 11,30 waim. muus. 12,05 kontš. 14,15 kontš. 16,30 kontš. 20 cello.

Abessiinia keisritar.

Berliinis wiibib praegu Abessiinia keisri Tafari 12 aastane tütar printsess Zahai Tafari (keskel). Noore kuningliku külalise saatjaks on Abessiinia wälisministri tütar Amsalo Haroni (pahemal) ja Imu kuberneri tütar Yemeseratscha (paremal). Kuninga tütar ostwat mõne päewa jooksul omale tualette, et wääriliselt oma kuninglikule seisukohale esineda eelseiswatel iga kroonimise pidustustel.



Ringi ümber kodumaa.

Kärstnas põles rehi.

17. septembri õhtupoolikul süttis Kärstnas, Wiljandimaal, Külma talu rehi põlema. Maha põles rehi ühes rehealusega ja seesolewate põllutöömasinatega. Omanik Andres Keernik hindab oma hoone wäärtust 2000 kroonile ja tules häwinenud wallaswara 900 kr. Rehi oli kindlustatud 750 ja seesolew wallaswara 450 krooni eest. Tuli on lahti puhkenud kütewast ahjust.

Wändra poiskolud paranewad.

Uue-Wändra wallawolikogu otsustas awada telefoni könepunktid Rae, Wõiera, Särghaua, Kadjaste, Säästla, Wildika, Kaastaru, Samliku, Soowa ja Wenekuusiku postitaludes.

Telefoni könepunktide määramisega tehti ühtlasi täiendusi walla postiwõrgus: otsustati awaldada soowi postiwalitsusele, et Rae postitalu nimetataksе Rae postiagentuuriks, Soowas awada uueski postitalu, sulgeda Saalema kirjatalu ja awada Kaartaru postitalu, sulgeda kirjatalu Wihtra poes ja awada Wenekuusiku postitalu. Suurejõe ja Wihtra postiagentuuridesz awada pakkide ja rahaoperatsioonide, telegrammide wastuwõtmine, rahaoperatsioonide ülemääraga Suurejõel 150 kr. ja Wihtlas 100 kr., milliste summade neljakordne wastutus otsustati wõtta walla peale.

Einmanni rahwamaja awamine.

Pühap., 21. sp. awatakse pidulikult Einmanni rahwamaja, mille ehitamiseks kogu ümbruskond elawalt on kaasa aidanud.

Wastseliina kaupmehe pankrott.

Ise kadus rahadega wäljamaale.

Wastseliinas on kaupmees E. Linno pankrotti jäänud. Ta oli tuntud koha peal jõuka kaupmehe, majaperemehe ja apteekrina. Nüüd on ta aga jäljetult juba mõnda aega kadunud, maha jättes suuremad wõlasummad, mis ulatawad 5 miljonini. Enne jäljetult kadumist on Linno osa kraami ümberkirjutanud oma wenna nimele. Et aga wõlgnikud järjest peale käiwad, siis kirjutas Wõru kohtupristaw neil päewil osa Linno warandust, umbes 600.000 s. väärtuses üles. Arwatakse, et Linno on põgenenud wälismaale ühe juudi preiliga, kellega tal wahekord olnud. Oma naise ja wiieaastase lapse on ta maha jätnud. Enne ärasõitu on Linno tublisti õppinud ingliskeelt.

Kiwi purustas inimese.

Raske plahwatus Rõngus.

Kestnädalal juhtus Rõngus raske õnnetus. Nimelt kiwilõhkumise juures plahwatas lõhkeaine ja purustas koolisõpetaja August Nikmanil, 20 aastat wana, nõo täielikult. Õnnetu toimetati Wiljandi jaoskonna arsti juure, kuid et wigastused olid wäga tõsised, siis saadeti ta kohe Tartu haiglasse. Nikmani wigastused on wäga rasked. Ta kaotas nägemise, peale selle on tal mitu haawa näol, õlal, kaelal ja mujal.

Kohtupristaw sai peksa.

Sõjakas kaupmees Põlwas.

Neil päewil läks Wõru jaoskonna kohtupristaw Kengsepp Põlwa elaniku kaupmees Bleieri juure, et üles kirjutada wiimase waranduse kaubamaja K. Lembergi nõudel, kelle wekslid Bleier protesti oli lasknud. Bleier wõttis kohtupristawi wäga halwasti wastu ja tõrkus waranduse wälja andmast. Ta oli nimelt osa kraami ära peitnud. Kui kohtupristaw hakkas kraami Bleieri korterist otsima, tungis Bleier temale kallale, haaras ühe ahjukiwi ja wiskas sellega kohtupristawi pihta. Kiwi tabas kohtupristawit seljast ja mees langes maha. Aga kallaletungija ei piirdunud mitte ainult sellega: ta haaras hiljem uuesti suure lauatüki ja wiskas sellega kohtupristawi peale, kuid õnneks see ei tabanud. Samuti wiskas ta weel hiljem mitu kiwi kohtupristawi peale, mis ei tabanud. Kohtupristaw andis asjale seadusliku käigu.

Tulekahjud Petserimaal.

Kas kuri käsi mängus?

Neljapäewal süüdatus Satserina wallas Perdoski külas Iwan Haaki uus rehi põlema, mis kustutustööde peale waatamata ühes wiljatagawara ja muu seesolewa kraamiga maha põles. Omaniku kahju 1500 kr. Tuul oli niiwõrd suur, et ähwardas kogu Perdoski küla. Kohaliku tuletõrje agaral tegewusel suudeti aga tulele piiri panna.

Päew enne seda juhtus suurem tulekahju Kulje wallas. Nimelt läks põlema Nepli külas Iwan Golupkowi elumaja, mis ühes kõrwalhoonetega ja majakraamiga maani maha põles. Omaniku kahju 1029 kr. Hoone oli kinnitatud EKM 700 kr. eest. Tuli on algusе saanud hoowipoolt katuselt. Tule tekkimise põhjus on seni selgitamata, näib aga nii, et siin tegemist on kuritahtlise süütamisega.

Petseris kakeldakse endist wiisi.

Iwan Krause läks Petseri laadalt koju. Kuntsa-Gora juures tungiti talle kallale, pekseti ja pussitati. Mees sai mitu rasket haawa, mille tõttu ta Petseri haiglasse wiidi. Haiglas selgus, et haawad on rasked, kuid mitte elukardetawad. Krause arwates on kallaletungijad olnud Järwesuu ja Treski küla elanikud Pigla ja Habemik.

Wekslitwõltsimine Petseris.

Neljapäewal tuli kriminaal-politseisse Meremäe wallas elutsew Wassili Wallik ja teatas, et tema allkirja kandwad wekslid on läinud protesti kogusummas 780 krooni. Ta ise aga pole kellelegi oma allkirju annud. Kes weksli allkirju wõltsinud, on seni teadmata.

Ikla piiripunkt awatud.

Ikla piiripunkt on üle piiri käijatele awatud 1. oktoobrist alates iga päew kella 6,30—9,30; 13—15 ja 19—21-ni.

Saardes hilineb rukkikülw.

Kestwad sajud kesaharimise ajal ei lasknud Saardes üldse põllule minna, sellega tuli edasi lükata ka wastawad tööd rukkipõllul. Kuna kõik tööd ühe aja peale kuhjusid, siis ei ole selletõttu suudetud rukkikülwiga paljudes kohtades weel algust teha.

Hobune lõhkus mustlase poolsuruks.

Mustlane Hendrik Fenge sõitis oma perelonnaga Wiljandist Tuhalaane laadale. Teel hakkas peru hobune, kes wihastas mustlase piitsalõõgist, hirmsasti lõhkuma ning puistas wankrilt ühes patjade ja tekkidega ka mustlase. Wanamustlane Hendrik sai raskesti wigastada ja toimetati Wiljandi haigemaja.

Enne palk, siis amet.

Peeter Mets ja Johann Paus ei jäänud rahule Kriilsbneri wallawolikogu otsusega sellepärast, et wallawolikogu ei pidanud silmas wallawolikogude seaduse par. 86, mis kõneleb: Enne peab kindlaks määratud olema wallawanema palk ja siis alles wõib walida wallawanem, kuid wallawolikogu toimis 27. juunil 1930. a. ümbertõõrdult, walides enne ametnik ja siis määrati palk kindlaks. Asi oli Otepää rahukohtuniku juures arutusel, kes tühistas K. wallawolikogu otsuse, tagandades ametist wallawanema.

Wargad Wõru lihuniku juures.

Öösl wastu reedet tungisid wargad Wõrus Kreutzwaldi tänawal lihunik Ushinski lihakarni läbi keldri. Wargad olid uksed purustanud ja ära wiinud hulga liha, raswa ja muud, mis parajasti kätte juhtus. Kuid waraste tegewust on nähtawasti segatud, sest töö on jäänud pooleli. Seni on wargad tabamata.

Mattis lapse metsa.

Kukkema wallas, Roosna-Alliku asunduses elutsewa asuniku Heinrich Unguri juures oli teenimas kauemat aega Salme L., kes peale teenija kohuseid ka perenaist mängis. Käesolewal suwel märgati, et L. oli jäänud rasedaks.

Siis märgati, et rasedus oli kadunud. Kohalikud naised hakkasid L. uputlema, ent wiimane eitas igasugust sünnitamist ja rasedust. Asi ulatus ka politseiwõimude kõrwu, kes tulid kohapeale asja selgitama. Nüüd tunnistas L., et ta on sünnitanud kukkumisel saadud wigastuste tagajärjel lapse. Kas laps on sündinud elusalt wõi surnult, seda ta ei tea — ent pärast leidnud lapse surnuna.

Ametnikkude nõudel juhatas L. Rooma-Alliku ja Aru wahel olewas metsas lapse matmispaiga kätte, kuid kui mindi laipa wäljakaewama, ei leitud hauda üles. L. oli matnud lapse öösel pimedas ja koha jätnud märkimata.

Ambla jaoskonna-agronoom lahkub.

Oktoobris lahkub Amblast senine jaoskonna-agronoom Arn. Noor, minnes kaitseväeteenistusse. A. Noore lahkumisega jääb jaosk.-agronoomi koht esialgu wabaks.

Ambla ühispank omas majas.

Juba warakult suwel algasid põhjalikumad ümberehituse- ja paranduse tööd Ambla ühispanga poolt ostetud majas. Tööde eesmärgiks oli maja panga operatsioonide jaoks kasutamiskõlbulikuks muuta, kuna senini pank wõõrastes ruumides töötama oli sunnitud. Nüüd ongi pank oma maja asunud. Ümberehitustööde teostamise järele on ühispanga maja nägusamaks majaks alewikus muutunud. Pangaga ühes majas asub ka kohalik postkontor.

Ambla jões häwinewad kalad.

Ambla alewikku läbistab oja Jägala jõe ülemjooksu näol. Wihmarikastel aastatel ja aastaaegadel leidub jões sageli isegi rohkesti wett, et ümbruskonna heinamaid ja põlde üle ujutama tükib.

Seda jõe tähtsust kiputwad häwitama kohalikud tööstused, kes oma roiskweed alewiku wahel otse jõkke juhiwad. Selle tõttu on jões häwinemas kalad.

Triigi wald ei taha olla Triigi.

Triigi wald Harjumaal sai oma praeguse nime 1917 a., mil tsaar Aleksander 3. auks antud Aleksandri nimi wahetati Triigi wastu, mis wallanõukogu enamuse arwates paistis olewat endisest paremm. Triigi on mõisa nimi, mis asub walla keskel, wallamaja lähedal. Nimi on tulnud mõisa ühe endise omaniku von Stryk'i nimest, kellele mõis kuulus enam kui 200 aasta eest.

Nüüd on walla juhtiwais ringkonnis tekkinud sallimatus selle saksapärase nime wastu, mille kandja on olnud omal ajal rahwa orjastaja ega pole pälwinud kuidagi, et tema nimega austatakse waba Eesti walda. Loodetakse leida wallale uus eestipärane ja eestikõlalisem nimi.

Uutest nimetustest on siiani üles kerkinud järgmised: Raawa, Lindjärwe, Lindja, Paunküla, Kiruvere, Rahkjärwe, Kalmu, Aruila.

Wallawolikogu on nime küsimust arutanud juba kaks korda, kuid pole leidnud wõimalikku olewat selles asjas otsust teha. Tahetakse ära kuulata nime waliku suhtes prof. M. J. Eiseni, Akadeemilise Emakeele Seltsi, Eesti Kirjanduse Seltsi ja teiste autoriteetsete isikute ja asutiste arwamised. Siiani pole neid arwamisi saabunud ja walla tegelased waidlewad praegu ägedasti selle üle, kas jääb Raawa, Paunküla wõi Lindjärwe. Triiklane.

Uusi maasaajaid Järwamaal.

Särewere wallawolikogu otsustas Kolu asunduses riigirenditalud wälja anda põlisefs pidamiseks järgmistele isikutele: koht nr. 83 — Mihkel Wõigasele, nr. 34 — Mihkel Stümperile, nr. 41 — Julie Johanna Stuhbele ja nr. 42 — Johannes Jaansonile.

Laupa asunduse koha nr. 52 pidajaks määras wallawolikogu Fr. Klukase ja nr. 29 pidajaks Mihkel Konti. Einmanni wallawolikogu otsustas anda põlisefs pidamiseks Kuie asundusest: „Wasara“ nr. 53 — Julius Lichtile, „Reisika“ nr. 56 — Willem Bergmannile, „Reika“ nr. 57 — Johannes Reiele ja „Sõnajala“ nr. 58 — Rosalie Baubergile. Einmanni asunduses „Ellerheina“ nr. 2 — Jüri Hernele.

Järwa-Jaani saab haigemaja.

Järwa-Jaani ümbruskonna naisorganisatsioonid, eesotsas kaitseliidu naiskodukaitse jaoskonnad, tõstsid mõne aja eest mõtte üles awada Järwa-Jaani haigemaja, mille järgi juba kohalikus ümbruskonnas ammugi suurt wajadust tunti, kuna lähemad haigemajad asuwad Paides, kuhu kardetawail ja kiire iseloomuga haigusjuhtudel wõimatu wajalikult kiirelt jõuda. Haigemaja awamiseks tahetakse ellu kutsuda „Järwa-Jaani terwish. ühing“, kus liikmeiks oleks ühingud ja ka eraisikud. Ühingu ülesandeks jääks peale haigemaja awamise ja ülalpidamise korraldada weel kohapeal loenguid terwishoiust ning awada emade nõuande punkt.

„Apollo“ maadluste neljas päew.

Neljapäewa õhtul kohtasid „Apollo“ maadlusmatil wõis paari. Esmestena katsusid rammu kaks ilmameistrit: neeger W. Thomson ja jwrt H. Wildmann. Hebreamehe lubamatud wõtted on tekitanud tema wastu publikus üldise antipaatia, mida seekordki hoogsalt wile ja halwakspanewate hüüetega wäljendati. H. Wildmann on jõuliselt üle. Neeger, kelle korrektne esinemine publiku simpaatia wõitnud, on aga wäledam ja libisеb wälja kui kala mõnesiki rasklest seisukorrast. 25 minutit ei anna tagajärge. Lõpp kipub skandaalseks kujunema. Mehed wahetawad mõned kõrwakiilud. Neeger jääb possipoosis wihase juudi kallaletungi ootama. Selle pealetung jääb aga ära. Wildmannile wisatakse punapulke ja krohwitükke.

Tore maadlejate paar on lätlane Polis ja wenelane Zirjuchin. Mõlemad on korrektsed ja wõtteriikad maadlejad, kes waheldamisi teenitwad publiku kiduawaldusi. Wenelasel puudub paarit korral taotusest ainult juuksekarwa wõrt. Korra ongi ta juba mõlemil õlal, kuid wäljaspool matti. 25 minutit ei anna tagajärge.

Tschehh A. Sirsa maadleb ühel õhtul kolme wõhema „wenna“ wastu. Ta paneb leedulase Miiselüse 5½ minuti, eestlase K. Schneideri, kõige wõhema tšempionaadist osawõtja, 3 minuti ja H. Erdmanni 6 minutiga maha. Selle juures ei puudunud ka koomilised seisukorrad, mis kogu saali naerust rõkkama panid.

Linn saab ehituslaenu.

Hiljuti on teedeministeeriumis riiklikus ehituslaenu komitees olnud ehituslaenu jagamine, kust ka Tartu linn proportsionaalselt oma osa saab. Selle juures on tehtud komitee poolt tingimuseks, et linn ise nende summadega ehitab ja eraisikutele wälja ei anna.

Teatawasti on linnal töölismajade kolonii ehitamine pooleli, mille lõpule wiimine wajalik ja mis arwatawasti wõimaldub lubatud summadega.

„EEKS“ walis.

Neljapäewal olid koos Esimese Eesti Kinnituse Seltsi — „EEKS'i“ Tartumaa wolinikud, kus arutati osakonna piirkonda kuuluwaid küsimusi. Ühtlasi toimetati ka osakonna juhatuse uue liikme walimisi. Juhatuse uueks liikmeks waliti Hans Sonin — majaperemees ja Tartu E. Majanduseühisuse pearaamatupidaja.

Terwisspordi kursused töötawad.

15. sept. registreeris linna koolinõuniku wõimlemisõpetaja J. Adamtau juhatusel töötawad terwiswõimlemise, lawaettekannete ja moodsate tantsude kursused, kus töö weel samal päewal algas.

Terwisspordi kursused kestawad kuni 15. detf. ja algawad uuesti 12. jaanuaril. Senini on registreeritud üle 60 osawõtja.

Terwiswõimlemises ja lawaettekannetes on harjutused aastlise järelwalwe all ja wäikestes 4—12 inimeselistes gruppides. Kursuste arstiks ja arstiliseks nõuandjaks on dr. H. Jürgenson.

Harutuste järele on wõimaldatud osawõtjatle sooja ja külma weega pesemine.

Jalgpalliklubi esimehe kriisi ei tulnud.

Ühenduses pühapäewase Kalewi ja Jalgpalliklubi wahelise wõistlusega kerkis päewakorrale Jalgpalliklubi esimehe kriisi küsimus. Nädala sees oli lokku kutsutud klubi peakoosolek, millel siis ka see küsimus kõne alla tuli. Esimehe kriisist saadi seekord üle — R. Redel andis nõusoleku esimehe kohale edasijäämiseks. Küll aga lahkusid kaks teist juhatuseliiget. R. Redelil on Tartu jalgpalliswordi arendamises suuri teeneid ja tema lahkumine esimehe kohalt oleks olnud klubile suureks kaotuseks.

„Wanemuises“ täna „Mariza“ A. Sällikuga

krahw Thasilo osas. Piletihinnad 20—110 snt. ühes riidehoiuga.

Alfred Sällik on seni kõiki teatrisõpru alati wõlunud. Ta teeb seda kindlasti tänagi, on ju Thasilo tema kõige paremaid osi, mida ta mänginud lwgemata kordi.

Pühapäewal kolmat korda „Suwecõõ unenägu“, Shakespeare'i kuulus komöödia, mis kahel eelmisel etendusel wõeti wastu wäga soojalt. Luulet eiitawad haldjad ühes Titaania ja Oberoniga, kõike fasiiajawa kelmina toimib Puck, kuna lepsaka naljaga eest hoolitsewad iseäranis käsitöölised oma jumalikult lollaka näitemänguga. Valju muusikat laulu ja tantsu, muinasjutulised dekoratsioonid, kaunid kostüümid. Üli- ja kooliõp. piletid maksawad. „Wanemuise“ talitus.

Meeslaulu Seltsi lauluharjutus pühapäewal, 21. sept. kell 11 e.l. Karskusliidus.

ÜEMK Tartu osakonna lauljaid palutakse ilmuda laup., 20. sept. kl. 8 õht. Tähe t. 29. Esimehe päraft kõikide osawõtt kunduslik.

Harjutused samas esmaspäewal, 22. sept.; meeskoor kl. 8, segakoor kl. 9 õht. Ecklolewa koniserdi puhul palutakse kõiki lauljaid ilmuda.

Tartu kinod.

Kino „Central“.

„Kõik seda mulle helis“ — see rootsi esimene helifilm tõi demonstreerimise esimesel päewal palju publikut kinno. Helid ja saatemuusika, wõrreldes tühjas saalis demonstreerimisega, on täissaali ees paremad. Filmi waheaegadel mängitakse walssi, mis filmiski tegelasi wõlub.

Kõned, koosolekud ja pidud.

Naiswõimlejate Seltsi juhatus palub kõiki harjutustundidest osawõtjaid ilmuda täna, laup., kl. 5 ja 7 wahel, ülikooli wõimlasse, kus igaüks teada saab, kuhu rühma ta kuulub, ja aja, millal on rühma tund.

Päästearmee. Laupäewal, kell ⅛8 p. l. päästmise koosolek. Pühapäewal kell 10 e. l. pühitsuse koosolek, kell 5 p. l. wabaõhu koosolek politseiplatsil, kell 7 õhtul lahkumise koosolek Euwoy Bakul'ile. Esmaspäewal kell 7 õht. terwituse koosolek kolonel G. Simpson'ile, Londonist, staabikapten H. Pennicki kaastegewusel.

Teisipäewal kell ⅛8 p. l. kinnine koosolek abitrupele.

Riigikohtu

Riigikohtu administratiiw-osakonna awalikul kohtuistungil 30. septembril on arutusele määratud Rudolf Wienbergi, August Utsari, Johannes Tedre, Hans Luiga, Gustaw Reinthali, Semjon Poljakowi, Aleksander Kiwistiku, Erwin Tombergi Jüri Kohlapi, Ursula von der Lanckeni, Konstantin, Elisabeth, Brigitte, Frank ja Leopold Korffide, ning Helene Stael-Holsteini, Joan Tirmanni, Ado Loomanni ja Ado Wilo, Ursula von der Lanckeni, Konstantin, Elisabeth, Brigitte, Frank ja Leopold Korffide ning Helene Stael-Holsteini, Leena Moorladti, Julius Petersoni, Bedrich Urbani, firma „Etablissement A. Maguine“, Bedrich Urbani, Juhan Laari, Leopold Masmanni ja Iwan Turki kaebeasjad.

Kiriklikud teated.

Ülikooli kirik. Pühapäewal, 21. sept. kell 9 e. l. laste-, kell 10 e.l. peajumalateenistus. Lastejumalateenistus gruppides. Jumalateenistust peab cand. A. Pähn.

Mahamägi.

Peetri kirik. Pühapäewal, 21. sept. kell 10 hom. jumalateenistus armulauaga. Laululehed ja korjandus Punase Risti heaks. Pühapäewal, 28. sept. kell 4 p. l. Jaani kogudusе uuel furmucal läti jõudurite hauasamba awamise jumalateenistus. Laululehed. Õp. P. Abkaln Läti Wõnnust, prof. dr. O. Seesemann Tartu läti kogudus ja õp. J. Treumann. Õp. J. Treumann.

Paulusе kirik. Pühapäewal, 21. sept. kell 10 hom. jumalateenistus armulauaga.

Õp. G. Knüpffer.

Maarja kirik. Pühapäewal, 21. septembril kell 10 e. l. jumalateenistus armulauaga. Laululehed Punase Risti heaks. Õp. R. Funcke.

Aleksandri kirik. Laupäewal, 20. sept. kell 6 õhtuteenistus. Koorilaul. Pühap., 21. sept. kell 10 e.l. jumalateenistus armulauaga. Piht kell ½10. Kogudusе- ja koorilaul. Lastetund kell 5 all kirikus. Õhtupalwe kell 6.

Katoliku kirik. 21. sept. kell 10 pühа missa eestikeelse jutlusega. Korjandus waeste teoloogia üliõpilaste heaks. Kell 5 wesper.

P. Metodisti kirik. Laupäewal, 20. õp. kell 20 palwekoosolek. Pühapäewal, 21. sp. kell 10 jumalateenistus, kell 12 pühapäewakool, kell 17 noorusekoosolek teemil: Elumerel, noorte ettekanded, soolo- ja koorilaulud, laululehed. Elwas, Kesk tän. nr. 6, 2. korral 21. sp. kell 13 waimulik koosolek.

Õp. A. Kuum.

Sinine-Risti. Laupäewal, 20. sp. kell 19 palwekoosolek. Pühapäewal, 21. sp. kell 8 pühitsuskoosolek ja kell 16 ewang. koosolek.

J. Jakobson.

Kristlik Osadus. Karlowa tän. 21. 21. sept. kl. ½2 päewal wene pühapäewakool, kell 7 õhtul ewangeeliumikuulutuskoosolek. 25. sept. kl. 8 õhtul piiblitund. Koosolekud on wene keeles.

Juhatus.

Nõo kirik. Pühapäewal, 24. septembril kell 10.20 piiblipüha, armulaud, laululehed. Jutlustab Rakwere kiriku õpetaja E. Pallon.

Õp. A. Kerus.

Elwa kirik. Pühapäewal, 21. sept. kell 11 Eesti Punase Risti päewa jumalateenistus. Peab õp. J. Keller Tartust. Laululehed. Õp. A. Bender.

Sport.

Tartu-Wiljandi linnadewõistlus.

Pühapäewal kell ½3 peetakse Tartu staadionimurul Tartu-Wiljandi linnadewõistlus jalgpallis. Tartu meeskonna koosseis pidi selguma reede õhtul.

Politsei laskewõistlused.

Tartu politsei laskewõistlused korraldab politsei spordiring 25. ja 26. septembril. Laskewõistlustest wõtawad osa kõik paremad politseinikud-laskurid.

Staadioniwõistlustele sõitjad.

Tallinna staadioni wõistlustele sõidawad Tartust nagu nüüd lõpulikult selgunud, Feldmann, Prost, Michelson ja Koidu. M. Prost ei saa 1500 m jooksust osa wõtta, waid peab laupäewal kodus põllutööd tegema. Küll wõitleb ta aga pühapäewal 5000 m.

EASK'i tenniswõistlused.

EASK tenniswõistlused on weninud pikemale, kui seda wõis arwata. Waatamata, et üle nädala juba mängitud, pole jõutud weel finaalideni. Meeste üksikmängudes on jõudnud poolfinaalini ühelt poolt Lill ja Märtson, teiselt poolt Kraag ja Niemann. Weerandfinaalis oli pinew wõistlus Niemanni ja Lucki wahel. Wõitis esimene tagajärjega 6:4, 6:8 ja 6:3. Handicapis on jõudnud finaali Luck ja Märtson. Meeste paarismängus wõitsid Niemann-Luck Kauts-Lüüsat 6:3, 4:6 ja 6:4. Wõitjatel tuleb kohata poolfinaalis Fick-Sillemiga, kuna teiselt poolt on jõudnud finaali Kraag-Märtson. Naiste üksikmängus on finaalis pr. Reimann ja prl. Seeland.

Kohus.

„Rannal“ lasti kuul rindu.

Jaanipäewa öösel lasti „Rannal“ noormehele Nikolai Rätsepale kuul rindu. N. R. oli parajasti kaaslaste seltsis teed mööda Tallinna maantee poole minemas, kui kõlas tee kõrwalt wäike rewolwriplõksatus. N. R. haaras omal rinnust kinni ning sõitis tagasi sõpradele, et ta on haawatud. Kohe päraft seda pistis lähedal keegi noormees jooksu. Haawatu kaaslased said tagaajamisel jooksja kätte. Kohtunud mehikese põuest tõmmati wälja montekristo pistol. Selgus, et selleft oligi lastud.

Tabatu oli umbes 17 aastane Tartu poiss Karl Kull. Ta seletas, et püstol läinud lahti kogemata. Tahtnud waadata, kas laskeriist laetud. Niipea, kui winna üles tõmmanud, kõlanud pauk.

Haawatu paigutati autosse ja toimetati Tartu kliinikusse. Haaw tunnistati elukardetawaks. Kuuli ei läinud korda wälja wõtta.

N. Rätsep paranes ja on ise rahukohtuniku ees süüdistust toetamas. Arwab, et kuul pääses kogemata lahti, sest laskjat pole ta üldse tunnud ega ole tal sel õhtul kokkupõrget temaga olnud. Päris terweks haawatu pole saanud. Kuul tegewat wahetewahel ikka häda ja ei lasknwat igat tööd teha.

Laskja Kull, tüübiline „kangelaslik“ noormees, ei tea wabanduseks midagi öelda. Kogemata... Waadanud... Kõlanud pauk — see on tema seletus. Noormeest ei näi määratud trahw — 2 nädalat aresti — suurt kurwastatwat. Kohtulaua eest eemaldudes naeratab isegi pealtkuulajate pingis istuwale emale.

Öökülm, jahe.

Laupäewal: kestmise kiirusega idakaarte tuuli, pilwine, nimetamiswäärt sademeid pole oodata. Öösel madalamatel kohtadel kerge külm, päewal endiselt jahe.

Ülewaade reebel, 19. septembril.

Karjala madalröhkkond liikunud Põhja-Wenesse. Islandi madalröhkkond liikunud süwenedes Inglismaale. Tema eilne Inglismaa osamadal täitunud. Kõrgeröhkkonnad Wahemerel ja Põhja-Jäämerel. Wiimase hari laienenud Skandinaawiast Läänemerele ja Soome. Temperatuur Kesk- ja Lõuna-Euroopas paiguti tõusnud, Põhja- ja Ida-Euroopas weelgi langemud. Nii oli Rostri mägedel ja Põhja-Soomes öösel kuni 2 kraadi külma. Wihmasajud Inglismaal, Daanis ja Poolas.

Eestis oli eile 8—12 kraadi, öösel 2—6 kraadi ja hommikul 5—7 kraadi sooja. Kõwad tuuled Läänemerel raugenud, Soomelahel raugemas.

Tartu teated.

Linna arhiiw saab uue ulualuse.

Linna arhiiwaalide hulk on sedawõrd suureks paisunud, et arhiiwiruum osutub kitsaks ja suuremaid korraldamise töid on seal raske ette wõtta. Sellepäraft on praegu päewakorrale kerkinud arhiiwile uue ulualuse leidmine. Selleks otstarbeks erinuumi arhiiwi tarwis ehitada on praegusel rahakehwal ajal wõimata. Kaalumisele tuleb küsimus kas arhiiwi mitte raekojast Gildi tänawal asuwasse linnamaija üle wiia ja asetada nimetatud maja keldrikorrale, kus lähedamad ruumid.

Üüriraaamtud lepingute asemel.

Korterite wäljaüürimisel linnamajades on otsustanud linnawalitsus tarwitusele wõtta aastaste üürilepingute asemel sellekohased üüriraamatud, mis on ühtlasi ka automaatseks lepinguks ja millega kaob iga aastane lepingute uuendamise tarwe.

Awaloeng rahwaülikoolis.

Tartu Rahwaülikoolis algatwad loengud tulewal nädalal. Awaloeng on esmaspäewal kell 7 õhtul üliõpilaste peahoones füüsika auditooriumis. Loeb prof. K. Schlosseman teemil: „Mikro-organismid ja nende ülesanne looduses toimuwate protsesside käigus.“ Loengut illustreerimad walgusepildid.

Wihmamantel wiidi.

E. R. Wõru tän. nr. 126 warastati õue pealt kuiwama pandud wihmamantel. Omaniku kahju 80 kr. Wargus sündis üleeile päewal.

9 trükkimiskõlbulikku romaani.

„Looduse“ romaaniwõistluse auhindamise komisjon on leidnud wõistlusele saadetud 30 käsikirja hulgast 9 trükkimiskõlbulikku teost. Mõned nendest osutuwat õige sisukateks.

Auhindamise komisjoni otsused ja wõistluse tulemused awaldatakse 3. okt. õhtul Tallinnas „Estonias“ korraldatud kirjandusõhtul.

Otsitakse lastekodu juhatajat.

Kaagwere (end. Karlowa) lastekodu juhataja Põllusaar lahkus omal soowil juhataja kohalt ja waliti algkooli õpetajaks. Nüüd on otsustanud linnawalitsus Kaagwere lastekodu juhataja koha wälja kuulutada ja sinna kandideerimise awada.

Esperanto edusamme Tartus.

Wiimasel ajal edeneb esperanto Tartus õige jõudsasti. Praegu korraldatawail kursusil — Tartu Esperanto Seltsi poolt linna tütarlaste gümnaasiumi ruumes ja haridusselts „Edu“ poolt linna 1. abikoolis — õpib esperantot üle 100 inimese. Ka on tekkimas esperantokursused kooles; nii algab esmaspäewal üks kursus Tartu Naiseliidi majapidamiskoolis, teine loodetawasti nädala päraft linna tütarlastegümnaasiumis. Kursusi juhib rootsi lektor hra G. Ahlstrand. H. Treffneri gümn. on esperantokeelne loeng hra G. Ahlstrandi poolt esmaspäewal, 22. sp. kl. 5. Käesolewa kuu lõpul jõuab Tartusse india esperantlane Tagore instituudi õppejõud hra Lakshmiswar Sinha, kes esineb siin 4—5 loenguga.

Turul peab olema ettewaatlik.

Natalie Sikal warastati reede hommikul turul rahakott ajal, mil ta maamehe wankrilt õunu korjas. Kotis oli 10 kr. raha ja kott oli asetatud wankrile.

Kohus lahutab abielusid.

Wiimasel paaril kuul on lahutatud Tartu-Wõru rahukogu tšiwil-osakonnas Johan Friedrich Blumbergi ja Helmi Margarete Blumbergi, Johannes Ferdinand Michelsoni ja Salme Helene Michelsoni, Herbert Kursi ja Juuli Kursi, Anna Kaski ja August Kaski, Willem Jakobsoni ja Ella Jakobsoni, Herman Maaruse ja Rosalie Elisabeth Maaruse, Johannes Paltseri ja Alma Adele Marie Paltseri, Kristjan Haho ja Lisabelle Alice Hedwig Haho, Rudolf Hermanni ja Johanna Alwiine Hermanni, August Mutso ja Lilly Adele Muiso, Otto Ziugandi ja Minna Elisabeth Charlotte Auguste Ziugandi, Karl Kangro ja Tatjana Kangro, Alide Alwine Kuppitsi ja Karl Peeter Friedrich Kuppitsi, Karl Schlosmanni ja Helmi Amalie Schlosmanni abielud.

Uusi elamuid.

Üleeile wõeti linna arhitekti ja terwishoiu arsti poolt wastu 6 elamut, neist kolm suuremat.

Muu hulgas wõeti wastu ka Aia tänawal O. Rütli maja, mis osutub ühekorterilisеks lukuselamuks. Korter sisaldab umbes 15 tuba, peale selle weel wannituba, saun ja muud kõrwalruumid. Wastu wõeti ka Rüütli tan. maja nr. 18 korterite ajakohasema ümberehitamise tööd, samuti ka Raekoja ja Fortuuna tänawa nurgal asuwa elamu juureehitused.

Wastutaw toimetaja Oskar Mänd.
Wäljaandja Eesti Kirjastus-Ühisus „Postimees“.
Trükitud „Postimehe“ trükikojas, Tartus.

«VANEMUISES»

Pühapäeval, 21. septembril — **PAULUSE KIRIKU HEAKS**

Loterii-allegri

Algus kell 12. Pääsetäht 10 senti. Loosihind 5 senti. Mängib puhkpillide orkester. Einelaud. Õnneõngitsemine. Õnneratas. Püssilaskmine. Ameerika oksjon. Lillekiosk jne.

Ennekuulmata võitmise võimalus. Loosimisele tuleb üle 4000 asja.

5 sendi eest võib omandada suurehinnalisi asju, nagu: **õmblusmasin** ja **jalgratas** (hra Saare ärist), **türgi diivan** (hra Truutsi töökojast), **seinakell** (hra Lepiku ärist), **grammofon, söögitoa lamp** (ärist „Jõud ja valgus"), **ader** (hra Lõokese töökojast), **pesugarnituur** ja **kohviserviis** (hra Friedrichi ärist), **nikkel kohviserviis, reisikohver** ja **käekott** (hra Joh. Roosipuu k-m.) jne.

Suur kogu Pauluse koguduse mitmesuguseid käsitöid!

Osa asju on näha Joh. Roosipuu k-m. vaateaknal (Suurturg nr. 14).

Kasutage juhust! Tulge kõik Pauluse loterile!

LOTERII TOIMKOND.

Tartu Aiatööliste Ühisus
korraldab 20. sept. s. a.
T. T. Ü. Keskklubi ruumes, Tähe tän. 13
suure enneolemata

LILLEPEO

Kavas: 1) **„Meieaja kosjakäik"**, põõrane jant 2 vaat. 2) **Segaettekanded.** 3) **Tants ja lilled.** Tantsuks mängib ühingu puhkpillide orkester.

Algus kell 9 õhtul, lõpp kell 3 hommikul.

Piletitehinnad: daamidele 40 senti ja härradele 50 senti. Ühisuse liikmetele 1930. a. liikmekaardi ettenäitam. hinnata.

P. S. Iga piduline saab elavatest lilledest hinnata rinnailustuse. Kasutaga juhust, sest sarnane pidu kordub ainult kord aastas.

Suurim kübaraäri Tartus. Hoosjaks suures valikus pärale jõudnud

naist. viltkübaraid

moodsamates fassongides ja värvides. Värvimised, ümbertegemised ja tellimised täidetakse ruttu ja korralikult! Hinnad odavad!

J. Sadsunsky & Co, Tartus, Narva (Peterburi) t. 4.

Moe-, pudu- ja teraskaupa

en-gros suures valikus, hinnad võistluseta!
Taskulambi patareisid ja kestasid kõigis sortes alati saadaval

N. Jassmann,
Tartus, Raekoja tän. 10, telef. 5-70.

Metsatöölisi

kohe tarvis Põltsamaa metskonda. Metskonna kantselei asub Võisiku vallas Laashoonel, Rõika-Meleski klaasivabriku läheduses. (Telefon — Kolga-Jaani 10/8). Laashoonele saab sõita Tartust aurik «Ehal» igal esmaspäeval, kolmapäeval ja reedel kell 2 päeval. Riigi metsatööstus.

Mag. JOH. AAVIK'u
omapärane õigekirjutuse käsiraamat kõigile

Kirja-wahemärkide õpetus

on ainulaadne raamat omal alal. Seepärast seda ka koolis kui kodus, äris, kantselei, ajalehetoimetusis ja igal pool, kus Eesti keelt kirjutatakse, nii palju nõutakse, et mõne aastaga juba ilmunud 10.000 eksemplari. — Sisaldab iseõppimiseks ja koolis tarvitamiseks harjutusülesannete kogu ja selle võtme.

Hind ainult 80 senti.

Pealadu: „POSTIMEHE" raamatukpl.
Tartus, Suurturg nr. 16.

Oleme alanud hooaja

LINASEEMNETE

ostmist ning maksame kõrgemat päevahinda.

A-S. H. Lell ja Ko. Elvas. Telefon nr. 80

Ammaemand
E. Liibusk
Tartus, Raekoja (Raatuse) tän. nr. 12, III korral.

Ämmaproua
A. Willmann
Tartus, Narva (Peterburi) tän. nr. 17.

Ämmaemand - masseerija
E. Eller
Tartus, Raekoja tän. nr. 27—1.

Ämmaemand
V. Arvi
Tartus, Tähe t. 69.

Ämmaproua
A. Lieberg
Tartus, Karlova tän. 89, omas majas, Õnne tn. nurgal

Minu prantsuskeelne

mängukool

on nüüd **Rila t. 22, k. 1.**
Uusi ülesandmisi kella 1/211 — 1/31.
M. SCHAFFE.

Kr. N. N. Ü.
Vahetalitusbüroost
leiavad kohta headel tingimistel: vilunud lastepreili, vene ehk saksa keelega; 3 üksiteenijat-k e e t j a t ärasõiduks; 2 alevi- ja 2 taluteenijat ja üks õmbleja ärasõiduks. Suurturg 3, kella 10—12 e. l.

Ühetoaline
korter
üürile anda Kesk t. 37, k. 6. Rääkida Uueturu t. 9. Pärjakauplus.

3-liikmeline perekond vajab
korterit,
1—2 toa ja köögiga, soovit. II linnajaos. Kirjal. slt. «Perekond» all.

Tööpakkumised

Tarvitatakse korralikku
lastehoidjat,
kes ennem on laste juures olnud, tulla ainult tunnistustega. Raudtee t. nr. 2, teine kord,

---

Töötsimised

Palvekirjad,
lepingud, jurlid. nõuanne, kaitse kohtus. Õigusteadline büroo Tartus, Poe tänav nr. 9. Vasta Kaubahoovi.

Vilunud
juukselõikaja
abiline, daamide, härrade töös, vajab kohta. Ka ärasõiduks. Pakkum. slt. kuni 24. sept. «abi» all.

Kaine pagar
soovib tööd, teeb ka leiva, p r ä ä n i k u, ja koogi tööd. Kohapeal ehk ärasõiduks. Tartus, Anne tänav 35—2.

ülesteenija
otsib kohta' aus ja korralik, oskab hästi keeta. Vana tän. nr. 15, krt. 4.

Vormin ja värvin
naister. ja meester. viltkübaraid, võistlemata odava hinnaga. Sealsamas müüa ka uusi naister. kübaraid, Tallinna 31—8.

Haritud energiline
noormees
raskes majanduslikus seisukorras, otsib tungivalt mingisugust kohta. Teatada slt. «Töö» all.

Tunnid

Kaks naisüliõpilast vajavad vilunud
tunniandjat,
inglis- ja saksa keeles. Teat. ühes hinnaga slt. «kaks» all.

Ostmised

Soovitakse osta ümarikku
söögilauda.
Pakk. saata slt. «laud» all.

Müümised

Müüa vähetarvitatud kattega
lapsevanker.
Botaanika 13—12.

Koduseid lõunaid
kella 1½—4 p. l. Rila t. 76, krt. 3, Kastani t. vastu.

Teile kingitakse auto

(mitte loosi teel)!

Teie nime ei ole tarvis avaldada!

E. Naisliidu ja Maanaiste K. S. loterii loosimist on otsustatud ära pidada juba novembrikuul s. a.

Et selgusele jõuda, kui palju loositähti juba müüdud, palutakse loositähtede ostjaid saata 25. oktoobrini s. a. loterii toimkonnale loositähtede küljes olevaid kuponge. Kupongi saatjate vaeva tasumiseks antakse saatjatele hulk väärtuslisi preemia kingitusi: 1) uus sportauto ehk uus 4 istmeline sõiduauto, 2) kilogramm puhast hõbedat, 3) kuldkäekell, 4) rubiiniga sõrmus, 5) grammofon ehk kino „Grand Marina" pooleaasta pilet kahele inimesele, 6) grammofon ehk kino „Gloria Palace" pooleaasta pilet, 7) kohviserviis portselaanist, 8) kast sigareid, 9) kirjutuslaua nõud, 10) 7 kilogrammi „Kave" shokolaadi, 11) taskukell, 12) raadioaparaat, 13) binokel, 14) hõbekastekulp, 15) suusad, 16—77) mitmesuguseid hõbe-, kristall- jne. asju, kirjandust jne.

Preemiaid saavad kupongi saatjad, kes katsuvad ette väljaarvata, kui palju kuponge loterii toimkonnale kuni oktoobrikuu lõpuni tagasi tuleb ja oma arvatud arvu kirjutavad ärasaadetava kupongi valgele küljele. Kupongi saatja, kelle arv õigele kupongide arvule kõige lähemale juhtub, saab kingituseks auto, järgmine teise preemia jne. Kokku 76 preemiat.

Preemiaid antakse välja loositähe ettenäitamisel, selle tõttu ei ole arvajatel tarvis kirjutada kupongile enda nime. Kui kaks inimest ühesuguselt arvanud on, saab preemia eesõigus aastate poolest vanemale.

Et kupongide ülelugemisel saadud arvu kohta kellelgi kahtlust ei oleks, toimetatakse lugemist kahes jaos. Pitseeritud kastid kupongide kogumiseks pannakse avalikult välja 26. sept. kuni 25. okt. s. a. Tallinnas, loterii toimkonnas, Rataskaevu tn. 22, ja „Rahvaülikooli" raamatukauplustes ja 2 kasti Tartus. NEISSE KASTIDESSE PAIGUTATAKSE IGA PÄEV KA POSTI KAUDU SAADUD KUPONGID. Tallinna kastide sisu loetakse ära avalikult 26. oktoobril loterii toimkonna poolt notari juuresolekul ja Tartu kastide sisu samal ajal Tartus „Taluperenaise" talituses notari, ja samuti kui Tallinnas, kõigi soovijate juuresolekul. Lugemiste kohta seatakse sellekohased aktid kokku ja saadud arvude kokkuvõte teatatakse viibimata ka ajalehtedes.

Kõik kastides leiduvad kupongid paigutatakse pitseeritud nööridesse ja kupongide saatjad võivad kahe kuu jooksul vaatamas käia, kas nende kupongid lugemisel olid. Olgu tähendatud, et loositähti üldse 100.000 tükki on.

Kartuleid

müüb Tähtvere riigimõisa. „Odenvaldi sinised" 1 paljundus-seemneks ja häid valgeid söögikartuleid.

Müügiühisus „MUNA"
Tartus, Vana tän. nr. 5. Ostab piiramata arvul

Kanamune

ja maksab kõige kõrgemat päevahinda.



Tervisspordi kursused

Lossi tän. 3.

Moodsates tantsudes algab uus ametn. ja üliõpil. kursus 22. sept. Kavas kõige viimased hooaja uudised j. m. — Õpetus ühine Tallinna parim. õpet. hrade Küttim'i ja Poolgas'ega.

Tervisvõimlemises grup. daamidele ja härradele.

Lavaettekannetoks iluvõimlem. plastika, mitmesugused kunsttantsud j. n. e.

Vastuvõtm. iga päev, ka pühap. kl. 11—1 ja 5—6. Juhataja J. ADAMTAU.

Tartu Nahatööliste ühisuse

üldkoosolek

ja pildistamine. Puhkepäeval 21. sept. kell 10. Tähe t. 13.

Juhatus.

Pühade puhul

TARTU JUUDI ÜHISPANK

on kinni

teisipäeval, 23. septembril
kolmapäeval, 24. septembril
ja neljapäeval, 2. oktoobril.

Alljärgnevate talude maade peal on

igasugune jahipidamine

püsside ja koertega ülekäimine keelatud. RAADI VALLAS: 1. Põltsamaa, 2. Kesaka, 3. Tinakanni, 4. Rehe, 5. Sussari, 6. Kronika, 7. Kakko, 8. Sikko, 9. Sahkapuu, 10. Sastavi, 11. Roobi, 12. Audoma, 13. Tiesteri, 14. Nakataja, 15. Sissi. HAASLAVA VALLAS: 1. Luiska, 2. Märdi, 3. Otsa, 4. Andrese, 5. Veeriko.

Talude omanikud ja jahimaade rentnikud.

Tartu linna tööstuskooli töökojad

vastu Vabadussilda, Kalda tän. nr. 16, telef. 6-15 täidavad kõiksugu tellimisi

mööblitöö, masinatööstuse ja autoremondi alal.

Perioodilised autokursused

Saada järgmised auto õpperaamatud:

Ins. I. Ivand'i	Auto-õpetus.	Hind 7 kr. 50 s.
—	Mootorite osa.	„ 14 „ —
—	Elekrri-osa.	„ 12 „ —
V. Raukas	Autojuhtimise õpetus.	„ 1 „ 50 s.
—	Jõuvankrite seadus	„ — „ 50 „
Raamatute tutvunemiskirjeldus		„ — „ 20 „

Kes raamatute hinna rahas või postmarkides ette saadab, sellele saadetakse raamat kooli kulul postiga kätte.

Oksjon.

Pühapäeval 28. sept. kell 10 hom. müüakse Saadjärve vallas, Voldi asunduses kr. nr. 4, surnud pr. Constance Kulbachi pärandusetombu varast: kolm lehma, kaks siga, kaerad, odrad, pruugitud majakraami jne.

Müüa

vaheldava voolu elektrimootor 3 h. j., kaevupump, raud kaevutrepp 3 sülda pikk, ja väike raud jalgvärav. Tartus, Aia tänav nr. 17, majaomaniku juures.

Dr. H. Piirako
Naha-, sugu- ja sisehaigused.
Kosmeetika.
Vastuvõtmine igal ajal.
Tartus, Raatuse tän. 12

Olen tagasi
Dr. E. Sõber
Hambaarstimise kabinett.
Suuhaigused
Tartus, Küütri tän. 3.
(Rüütli tän. nurgal),
vastuvõtmine 9—1 ja 4—6.

Dr. A. Amon
Naha-, sugu- ja naistehaigused.
Kella 9—11 ja 5—7.
Tartus, Poplori tän. 2
(vastu Maarja kirikut),
tel. 13-30.

Dr. med. G. Kornel
Naha-, sugu- ja põiehaigused.
Kella 9—10 ja 5—7.
Naister. kl. 4—5 p. l.
Tartus, Oa tän. nr. 4.

Dr. H. Kohler.
Silmahaigused.
Ala tänav 27, korter 1. Kella 9—12 ja 4—6.

Dr. A. LENZNER
Naha- ja suguhaigused. Kosmeetika.
Vastuvõtm. igap. kella 10—12 ja 5—7. Pühap. kella 10—12. Soovikorral ka teisel kellaajal kokkuleppe järele.
Tartus, Rüütli t. 25—4
(Vastu Jaani kirikut.)

Ämmaemand-masseerija
E. Kamsen,
Tartus, Jaani tän. 15, III kord

Elan nüüd Vana t. 3.
Ämmaemand
E. Tomson-Sviker

Dr. Oskar Josset.
Hambaarstimise kabinett.
Suuhaigused.
9—1 ja 3—7, pühap. 10—12.
Suurturg nr. 3.

Johannes Koch

Sündinud 4. märtsil 1891. a.
Surnud 18. septembr. 1930. a.

Mälestab leinas „Postimehe" pere.

---

†

Pika raske kannatuse järele lahkus 7. septembril 1930. a. 74. eluaastas meie unustamata kallis ema

LIISA KIISEL

Sündinud PÕDER.

Olgu muld sulle kergem kui oli elu. **Vaikses leinas poeg perekonnaga.**

Lühikese raske haiguse läbi lahkus 18. septembril s. a. kell 16,15 minu armas unustamata mees ja hea isa

Johannes Luisk

Sünd. 15. mail 1884. a.

Kirstupanek laupäeval, 20. septembril kell 7 õhtul. Matmine leinamajast, Karlova tän. 97, pühapäeval kell 4 p. l. Maarja surnuaiale.

Palume sugulasi ja tuttavaid teda viimsele puhkusele saatma tulla.

Trööstimata kurbuses

naine, tütreke ja omaksed.

---

18. sept. kl. 10 õhtul lahkus meie isa, äi ja vanaisa

Jaan Jüri p. Tarri

Ärasaatmine õnnistusemajast ja kirstupanek Peetri kirikus pühapäeval kell 7 õhtul. — Matmine vanal Maarja surnuaial esmaspäeval kell 3 p. l.

Eduard Visnapuu perekond.

Surma läbi lahkunud vanemat malevlast

August Kruusale't

mälestab Ropka kompanii.

Tartus, 19. septembril surma läbi lahkunud

Jaan Kirvest

mälestavad

kurbuses abikaasa, ema, vennad ja õde.

---

7. jalaväe rügement Võrus, Kreutzvaldi tän. nr. 16-a, **ostab**

kartuleid, kapsaid, porgandeid ja sõõgipeete

suuremal arvul. Pakkumised saata 26. sept. s. a. 7. jal. rüg. majanduse jaoskonda, Võrus, Kreutzvaldi t. 16-a.

J. Niklus,
7. jal. rüg. majandusülem.

Talukoht,

Viljandi külje all, täitsa korras, keskmises suuruses, omaniku vanaduse pärast müüa. Aadr.: Viljandi kaudu, Suki talu. J. Meo.

Müüa odavalt head munejad

kanad

hõbeveandotid. Tartus, Kesk-Kaar nr. 22.

---

52 talu,

maakohad ja mõisasüda müüa Teated ja nimekiri saadaval. Tartus, Poe tänav nr. 9.
O. Kühle.

Jlus suur

Phoenix-palm

30 oksaga müüa. Näha Tartus, Tähe 3, korter 4.

Müümised

MÜÜA täiesti korras töötamise valmis

naftamootor

«Perkun» 8 H. j. ja üks

dünamo

220 volti 5 H. j. 20 amp. tundi alaline vool. Järelpärimistega p ö ö r d u d a Valga, A/S. «Valga õlletehas», kõnetraat nr. 85.

«Erika» — Venn. Tõnissoni kaupl. Suurturg 2, tel. 7-79.

Soovitame

häid õunu

söömiseks ja veinivalmistamiseks. 0

Ärareisimise pärast

majad müüa.

Teateid saab Vabriku 3—9.

Müüa

pruugitud riidekapp, 2-inim. puuvoodi, köögilaud ja kapiga laud. Liiva t. 36—1.

Müüa odavasti vähe pruugitud

tudumisemasinaid

Turu 24, hoovis.

Edasi anda

asundus-talu,

põldu umbes 30, heina- ja karjamaad 25 ja metsa 10 vakam. Tartust 20 km. Küsida Aia t. 39, hr. Hendriksoni kauplusest.

Õunu

müüa. Haaslaval, Kortso talu.

Majad

talud ja veskid müüa hindadega:
Kr. 2000 — 3000 — 5000 — 6000 — 7000 — 10.000 — 15.000 — 18.000 — 20.000 30.000 — 50.000 — 110.000. — I. järgu komisjoni kontor Tartus, Suurturg nr. 7.

Müüa hea vedrudega lamavoi

vanker.

Tartus, Emajõe tänav nr. 10.

Töpakkumised

Korralikku

kasvatajat

vajab eesti perek. kahe suurema lapse juure, kes eesti, saksa ja vene keelt oskab ja ka klaveri mängu õpetab. Pakkum. saata lühikese elulookirjeldus slt. «nr. 900» all.

Nais-

apteekri abilist

tarvis. Lähem. teat. saab Aegviidu apteegist.

Vajatakse maale intel. perekonda 5 a. tütarlapse juure vilunud

kasvatajannat.

Tulla laupäeval ja pühapäeval kell 11—1. Tartus, Tiigi tänav 78, korter 13.

Noorem korralik

üksiteenija

kes keeta oskab ja tööd ei põlga leiab koha. Teatada slt. «Tööarmastaja» all.

K. S. «Ugaunia» tarvitab

teenijat.

Tähe-Lille t. nurk.

Korralikku tööarmastajat

teenijat,

kes ka keeta oskab, on tarvis. Järele küsida Tartus, Võru tänav nr. 112, majaomanikult.

T i l l a asunduses, Raadi mõisa juures välja rentida eeskujulik

uuskanala

(150—200 kana jaoks) ühes 1½ vakamaalise

aiamaaga

ja 4-toalise renoveeritud korteriga sealsamas.

Maarja-Magdaleenas

hr. V. Mannov'l kauplu ses võetakse «POSTIMEHE» tellimisi ja kuulutusi vastu ja müüakse üksiknumbreid.

Möbl. tuba

vagusale üürnikule ära anda. Riia t. 117, krt. 1.

Tuba

ära anda, Liiva t. 12.

Soe tuba

vastu päikest, keeduvõimalusega ära anda Tartus, Marja tän. 6—7.

Suur

ärklituba,

vastu päikest, mööbliga ehk ilma. Tähtvere t. 22—12.

Jlus korter,

neli tuba, päikesekülane. Sealsamas leiab ametiskäija preili kaasüürilisena toa. Raekoja t. 35—2. Majaomanik.

Korter

2 väikse toaga üürile anda. Kivi t. 26—28, küsida krt. 2.

Väike, päikesepaisteline

möbl. tuba

üürile anda, elektrivalg. erasissekäik. Raekoja 48—3, eestuks, II korral.

Suur

mööbliga tuba,

erasissekäik, 1 ehk 2 vagusale isikule ära anda. Küütri t. 10, k. 2, II korral.

Soovitakse üürida üht ehk kaht koosseisvat erasissekäig.

klaveriga tuba.

Teatada «Postimehe» rmtkpl. «Kohe» all.

Toad

mööbliga ja ilma, elektrivalg. erasissek. välja üürida Vladimiri t. 2—1.

Soovin üürida

pagariäri

linnas ehk maal. Teat. slt. «Kohe ehk edaspidi» all.

«Vanemuise» teater

Laupäeval, 20. sept. kell 8 õht.

Alandatud hindadega.

A. Sällik'u

kaastegevusel

Mariza.

E. Kalmani operett 3 vaat.

Pääsetähed 20, 30, 40, 50, 60, 85 ja 110 s. ühes riidehoiuga.

Pühap. 21. sept. kell 8 õhtul

Suveöö unenägu

W. Shakespeare'i komöödia 3 vaat. A. Haava tõlge, F. Mendelssohni muusika.

Üli- ja koolilõpilaste pääsetähed maksvad.

Saapakreem



on kõige parem.

Pianiino

ja tiibklaver üürile anda Vallikraavi tän. 24—1.

T. E. KÄSITÖÖ ABIANDMISE SELTS

Vene tän. nr. 5.
Laupäeval. 20. septembril s. a.

Perekonna-õhtu

Operett „LIBLIKAD" Operett oma kireva mänguga, lõbusa sisu ja meeldivate vilsidega on kui loodud publiku meeleolu tõstmiseks. Kaastegevad solistid, koor, merimehed jne. üle 30 isiku.

TANTS.

Algus täpselt kell 9.

Pääsetähed seltsiliikm. 35 snt., võõrastele 50 snt. Juhatus.



TH. LUTS'u tantsukursused

Tähe tän. 10.

Uus üliõpilaste ja ametnikkude moodsate tantsude kursus algab esmasp., 22. skp.

Kavas Fox-trott, Tango, Inglis-Valss, Quick-step, Slow-Fox. Vastuvõtm. iga päev kl. 1—21. ja 5—6 p. l.

Sissekirjutam. tuleb pool õppemaksust tasuda.

Karl Helmer'i **plastika-, moodsa- ja uudis-**

tantsu-kursused

algavad **21. septembril.** Üles anda **Narva t. 14,** kella 3—5. Õpetus Berliini Tantsukunsti Ülikooli ühisuse kongressil Londoni Kuningliku Tantsuõpetajate Seltsi («Imperial Society of Teacher of Dancing in London») esitaja, R. Sommeri õpetusel, üleilmseilt tunnustatud Inglise stiilis. — Eraldi õpetus huvitavates plastilistes, karakter- ja kunsttantsudes jne. igapäev.

Ilmus «Töökooli» väljaandel

Fr. R. Kreutzwald'i

«Kalevipoeg»

täiesti uues, põhjalikult revideeritud väljaandes, umbes poolesaja illustratsiooniga ja rikkaliku, huvitava seletusmaterjaliga.

Koolidele toimetanud **M. Nurmik.**

Kõige kaunim ja uhkem kooli ja raamatukogu raamat; soliidim kink igas perekonnas. Hind ainult 2 krooni 25 senti.

Uues «Kalevipojas» on püütud täiesti vabaneda niihästi sisulisest liiglihast kui keele- ja värsivigadest. On püütud ammendada vanast «Kp.» kõik **kooskõlaline, väärtuslik** ja **kunstipärane,** kõrvaldades sobimatud, ebasuhtelised, teose ühtlust ja maitsmist segavad osad. **Nüüd on „Kp-st" saanud teos, mille tegevus rühib kiires tempos edasi ja mille värss ei haava enam rahvaiuule peene ja suursuguse prosoodia austajat.** Kõik, mis enne oli kuidagi selgusetu, on nüüd põhjaliku kommentaari tõttu (isegi piltseletused) arusaadav ja selge.

Pealadu: **E. K.-Ü. „POSTIMEHE" raamatukaupluses Tartus,** Suurturg nr. 16, kõnetraat 2-50.

Adeline Tannbaum

korraldab

lühikeseajalise kursuse Tartus, septembrikuu lõpul.

Ülesandmisi võetakse vastu **Riia tän. nr. 20, krt. 7 10—11 ja 4—½6.**

---

7. jalaväe rüg. annab välja **suusõnalisel vähempakkumisel**

loomaliha muretsemise

rügemendile 1. okt. 1930. a. kuni 1. apr. 1931. a.
Võrus asuvatele k/v. osadele kuni **40.000 kg**
Petseris „ „ „ „ **25.000 kg**
Pakkumine on 26. sept. s. a. kl. 0900, Võrus, Kreutzvaldi tän. 16-a, majanduse jaosk. ruumes.
Pakkumisest osavõtjad maksavad pakkumise tagatiseks: Võru liha peale 500 kr. ja Petseri liha peale 200 kr. Pakkumise tingimused on igal äripäeval näha kuni 15. sept. Petseri lõunalaagris majand. jaosk. ja peale 15. sept. Võrus, Kreutzvaldi t. 16-a, majand. jaosk.

J. Niklus,
7. jal. rüg. majandusülem.

Aknakleepimise

paberit

liimitud ja ilma

pakub

«POSTIMEHE» RAAMATUKAUPLUS

Tartus, Suurturg nr. 16.

---

27. sept. 1930. a. kl. 12 Konguta vallamajas, (9 km Elvast) **müüakse avalikul enampakkumisel** sama valla päralt olev

TALU

«Uuetalu nr. 9» ühes hoonetega. Talu krundis on põldu 37 vkm. Pakkumine algab 4000 kr., millest pakkujatel 10% kautsjoni tuleb sissemaksta.

VALLAVALITSUS.