6I4i Tallinna p.Ic23
Riigi raamatukogu

Postimees

Ilmub iga päew.

Toimetus ja peakontor Tartus, Jaani 11.

Toimetus ja kontor Tallinnas, Wene 1.

Telefonid Tartus: Tegewtoimetaja 2-86, siseriigi ja Tartu teadete toim. 1-86, kaugeköned 9-86, ärijuhatus 65, talituse üldtelefon 80, raamatukauplus 2-50.

Telefonid Tallinnas: Toimetus 30-81, kontor 16-11.

Käsikirjad hoitakse alal ainult sellekohasel soowil.

Kuulutuste hinnad: kuulutuste küljel 5 senti, teksti ees 10 senti, teksti sees 12 senti ja tekstis teksti kirjaga 15 senti mm weeru laiuses. Kohaotsimise kuulutused poole hinnaga. Kuulutuste koha waliku soowe täidetakse ainult wõimaluse mööda.

Üksik number 5 senti.

„Postimehe" ja ta maksuliste lisade tellimishinnad:

Postiga: 1 kuu 150 s., 2 k. — 300 s., 3 k. — 370 s., iga üksikuu 120 s., 6 kuud 725 s., 12 kuud 1400 senti.

Postita: 1 kuu 135 s., 2 k. — 270 s., 3 k. — 325 s., iga lisakuu 105 s., 6 kuud 625 s., 12 kuud 1250 senti.

Tartu linna tellijatele. Kojukandmisega: 1 kuu 135 s., 2 k. — 270 s., 3 k. — 370 s., iga lisakuu 110 s., 6 kuud 700 s., 12 kuud 1350 senti. Talitusest ära wiies: 1 kuu 125 s., 2 k. — 250 s., 3 k. — 320 s., iga lisakuu 100 s., 6 kuud 600 s., 12 kuud 1200 senti.

Wälismaale — 4 krooni kuus. Poola, Leedu, Lätimaale — kodumaa hinnad.

„Maamees" 30 senti kuus. „Sädemed" 120 senti aastas, 60 senti poolesaastas, üksiknumber — 35 senti; ilmub 4 korda aastas. „Lasteleht" 10 s. k. „Terwis" 160 s. aastas, 80 s. poolesaastas, üksiknumber — 45 s.; ilmub 4 korda aastas. — Aadressi muutmine 25 s.

Nr. 119 Riigiraamatukogu Pühapäewal, 3. mail 1931. Tänast lehte 8 lehekülge 75. aastakäik.

A-S. ROYAL-FILMI KINO ATHENA

Pühapäeval kell 10 ja 12 päeval odavahinnaline rahvaetendus «Teotatud»

Draama tõusva päikese maalt. Peaosades: Georg Aleksander, Jack Trevor ja Elga Brink.

Peale lõunat alates kell 2.30 valgushelifilm

Armastuse kapriisid

Peaosades: Willy Fritsch, Käthe Nagy ja Reinhold Schünzel

Kõikjal rahulik maipäew.

Peale wähemate wahejuhtumiste ei olnud seniste teadete järele Euroopa suurlinnades segadusi.

Moskwas ei olnudki tööliste püha.

Piiri äär oli wagune.

Mai möödus Narwas rahulikult. Oli oodata lendlehtede laialilaotamist töölisraioonides, kuid seda ei sündinud.

Päewal kella 12 paiku oli näha Komarowka kordoni juures teisel pool piiri rahwakogumist. Piiri läheduses tänawu ei korraldatud eelmiste aastate eeskujul „kasikontserti." Piirivärawate ilustamine, millega algust tehti läinud nädala alul, wiidi läbi wiimistlustega aprilli wiimasel päewal. Komarowka raudtee piiripunkti wärawad olid üleni ilustatud punaste lippudega. Samuti ka Jamburi maantee piiripunkti wärawad.

Kohapeal Narwas korraldati ametiühisuse poolt kontsertmiitinguid Kalewis ja Kreenholmis, peale lõunat südalinna raioonis. Rahwast koosolekutel wähe.

Pärnus.

Pärnus möödus 1. mai õige rahulikult. Kellapäewal korraldas kaitsewägi kaitseliidu orkestri saatel jalutuskäigu läbi linna.

Mõned raadioomanikud andsid hääleköwendajatega Leningradis ja Moskwas peetud kõned edasi.

Berliinist, 2. mail (Trj.) Seniste teadete järele on kogu

Saksamaal

maipäew möödunud ilma põnewamate wahejuhtumisteta. Berliinis oli küll wähemaid kokkupõrkeid, mis aga kahe kiwideeriti politsei poolt, kes oli kogu päewa häire seisukorras. Mitmel pool tuli politseil tarwitusele wõtta kumminuiad ja rahwast laiali ajada. Sotsialistide ja kommunistide poolt peetud rongikäikudel ei tekkinud seekord imekombel kokkupõrkeid. Selle põhjuseks olid arwatawasti politsei weoautod, mis saatsid igat rongikäiku ja olid täis walwsaid jõjariistus politseinikke.

Ainus tõsisem wahejuhtumine oli Berliinis ülikooli ees. See äratas tähelepanu sellega, et peaaegu esmakordselt tõsiselt kokkupõrkasid sotsialistid ja rahwussotsialistid. Sotsialistlikud üliõpilased olid ülikooli hoonele püstitanud punase lipu ja korraldasid üliõpsi ees meeleawalduse. Rahwussotsialistid rebisid lipu maha, mispeale tekkis käsitsi löömine. Teine wahejuhtumine oli warahommikul, kui keegi punase lindiga ehitud mees sattus sõnawahetusse kahe politseinikuga ja hagras rewolwri, haawates üht politseinikku tõsiselt; teine politseinik laskis mehe maha.

Öösel oli kokkupõrge kommunistide ja rahwussotsialistide wahel. Kommunistid tungisid lokaali, kus 101 rahwussotsialisti koos oli. Lokaali ees tekkis uulitsal tulewahetus. Keegi kõrwaline majaelanik, kes lasimist kuulis, tuli rõdule ja teda tabas üks kuul surmawalt. 11 isikut wangistati.

Austrias rahu.

Wiinist, 2. mail. Mai päew möödus kogu Austrias rahulikult.

Tschehho-Slowakkias.

Praagast, 2. mail. Mai päewa puhul peeti Tschehho-Slowakkia pealinnas koosolekuid ja pandi toime rongikäike. Need möödusid suuremate korrarikkumisteta. Ainult mõnes prowintsi linnas oli wäiksemaid kokkupõrkeid.

Prantsusmaal ainult streike.

Pariisist, 2. mail. Prantsusmaa pealinnas on 1. mai päew möödunud ilma wahejuhtumisteta. Tähelepanu äratasid ainult kõwendatud politsei walwepostid, liikumine oli aga normaalne, wabrikud töötasid. Ajalehed ilmusid, wälja arwatud mõned pahempoolsed lehed. Põhja-Prantsusmaa tekstiiltööstuse piirkonnas ei saanud wabrikud töötada, kuna töölised ei olnud tööle ilmunud. Sadamates streikis 60—80 protsendi sadamatöölistest. Pariisi garnison oli weel keiskööni häire seisukorras. Ühenduses mai päewaga arreteeriti Pariisis 1500 isikut, neist 100 wälismaalast. Meeleawaldusteist osawõtnud wälismaalased saadetakse maalt wälja.

Poolas wähemaid kokkupõrkeid.

Warssawist, 2. mail. (Trj.) Warssawis oli kokkupõrked kommunistide, sotsialistide ja politsei wahel. Kommunistid ja sotsialistid püüdsid korraldada meeleawaldusi, mis olid warem awaldatud määrusega keelatud. Politsei astus wahele, kusjuures juhtus käsitsi kokkupõrkeid. Seniste teadete järele on mitusada inimest wahialla wõetud.

Hispaanias suur riigipüha.

Madriidist, 2. mail. Hispaania ajutine wabariigi walitsus oli teatawasti esimese mai kuulutanud täielikuks riigipühaks. Wastawalt sellele seisis Hispaania linnades igasugune töö ja rahwas pühendus täielikult rewolutsiooni wõidu pidustustele. Pealinnas olid majad ehitud uue wabariigi wärwidega, mille kõrwal mõnedel hoonetel lehwisid punased lipud. 100.000 inimest oli tänawatel, lauldi ja terwitati elagu-hüüetega wabariiklikke riigitegelasi. Paljud meeleawaldajateist kandsid punaseid linte. Töölised korraldasid rongikäike, kaasas kandes kujusid, milledes asetati pilke alla endine kuningas Alfonso ja tema perekond.

Barcelonas oli suuri meeleawaldusi, kuid pealelõunani ei olnud mingisuguseid tõsisemaid wahejuhtumisi olnud.

Moskwaws peeti kõnesid.

Moskwast, 2. mail. (Trj.) Nõukogude Wenemaal ei olnud 1. mai riigipüha. Wabrikud töötasid harilikult ja töölistel oli keelatud töölt lahkuda. Selle tõttu oli Punasel platsil meeleawalduste ja paraadi ajal rahwast hoopis wähem kui eelmistel aastatel. Kui wabrikutes töö lõppes, ilmus tänawatele rohkem inimesi. Punasel platsil, Lenini haua ees peetud paraadi wõtsid wastu Stalin, Kalinin ja Woroschilow, kes korraldasid punawäe ülewaatuse ja pidasid sarnastel puhkudel tawalisels saanud kõnesid „maailma rewolutsioonist" ja Wenemaa ülesehitamisest õitswaks riigiks.

Mai teiselpool „lompi".

New-Yorgist, 2. mail. Mai päewa puhul oli kogu politsei jalul, et ära hoida korrarikkumisi meeleawaldajate poolt. Suurematest kokkupõrgeteist teateid ei ole.

Hawannas oli tõsisemaid kokkupõrkeid. 4 inimest sai surma ja 50 haawata. Meeleawaldajad pantid toime rongikäike punaste lippudega. Politseid pilluti kiwidega.

Täna Poola rahwuspüha

Täna pühitseb Poola rahwas ajaloolist tähtpäewa. 3. mail 1791. sai Poola põhiseaduse, mis seisab praegugi wääriliselt kohal, kui tunnustus Poola rahwa rikkast minewikust ja terwikluseist kõigi ajaloolsite wintsutuste kiuste.

3. mai on Poolale rahwuspühaks. Teadlikud Poola ja Eesti rahwaste lähiduseist minewikus, eriti ühiseist waimust kantud wabaduswõitluse läbi, ja ka olewikus, ühiste paleuste läbi, pühitsewad seda päewa ka Poola sõbrad Eestis.

Eesti-Poola Ühing

korraldab pühapäewal, 3. mail, kell 6, üliõpilaste ühiskooli aulas piduliku koosoleku, mis pühendatud Poola rahwa suurimale päewale — 3. mai 1791. a. Kõnedega esinewad prof. Ulutsots teemal: „Poola ja Kirde-Euroopa" ja prof. Piip teemal: „Poola uuestisünd". Koosoleku alul ja lõpul esineb ettekannetega Poola helitöödest ka 2. diwisi orkester.

Poolas on 3. mai saanud riigi- ja rahwuspühaks. Teistes maades on see päew kujunemas sõprustunde awaldamise päewaks. Tartus ning Tallinnas tulewad Poola pidupäewal kokku politika- ja seltskonnategelased ja akadeemiline pere terwitama meie suurt sõpra lõunas. Eesti-Poola ühingu päewakohane pidulik koosolek annab seks wõimaluse.

2000 krooni plekkarbiga kuuri all.

Laps õhutati kuritööle.

Aseri walla Adila küla elanik Aleksander Tamm teatas politseile, et temal on warastatud kuuri alt maa seest plekkarp, mille seas oli 1000 krooni, 40 wene kuldrubla ja mõningad teised määrtasjad, kogusummas 2000 krooni wäärtuses. Tamm kahtlustab selles oma 14 a. poega. Ülekuulamisel tunnistas Tamme poeg üles, et tema on plekk karbi kuuri alt maa seest wälja kaewanud. Selle juures olnud temal abiks Johannes Dingberg 31 a. wana. Dingberg wõeti wahi alla. Asja uuritakse.

Laastaw tuleõnnetus Irboskas.

7. majapidamise hooned tuleroaks.

Reedel, kella ½9 paiku hommikul süttis Irboska wallas Miltsa külas tuli, mis tegi kohutawat häwitustööd. Tuli lewines ja 1½ tunniga oli uaha põlenud seitsme majapidamise hooned. Tuli sai alguse Samarini hooneteist.

Lähemad teated tule õnnetusest puuduwad.

Tallinnas tabati lehmawaras.

Teel warastatud kanadega Tallinna turule.

30. aprillil tabas Tallinna kriminaalpolitsei Tallinna kitsaroopalise jaamas Marie Prenneri, 32 a. wana, kellel oli kaasas kott 10 kanaga. Need oli ta warastanud Juuru wallast Sõreda asudusest Ants Kaalilt.

Uhtlasi selgus ülekuulamisel, et M. Prenner on sama isik, kes möödunud aasta jooksul pani toime terwe rea lehmawarguisi. Nimelt warastas ta 29. juunil Kohila asudusest, 30. sept. Aseri wallast ja 7. okt. Juuru wallast. Lehmad müüs ta otsekohe laatadel maha. Kaks lehma saadi kätte, kuid kolmanda kohta ei ole praegu weel teateid, kuhu see sattus.

TEADAANNE.

Silmaspidades praegust rasket majanduslist olukorda ja wastu tulles publiku soovidele on «RAHVAMAJA JLLUSIONI» juhatus 1. maist alates alandanud pileti hindasid (et wõimaldada kõikidel kinos käimist) järgmiselt:

3. koht 10 senti, 2. koht 15 s., 1. koht 20 s., loosh 30 s.

Ka on meil tagawaraks suurem hulk kõige paremaid suur- ja lõõkfilme. Teie lemmikute Gary Cooper, Neil Hamilton, George Bancroft, Ken Maynard, Richard Dix, Tom Mix, Mary Brian, Fay Fray, Nancy Carrol, Clara Bow, Esther Ralston, Mary Duncan, George O'Brien, Charles Farell, Virgina Vally, Victor McLaglen j. t. kaastegevusel, mis wõimaldab kino juhatusel publikule pakkuda ainult wäärtuslikke filme.

Täheleparu! Lähemal ajal kõige paremate suurfilmide „TAEVA KOTKAS" (ZEPPELIN LONDONI KOHAL) ja „SANTA MARGARITA WALITSEJANNA" esietendus „Jllusionis".

„Erika" — Venn. Tõnisson'i seemnekauplused

Tartus, Suurturg 2, telef. 7-79; abikauplus Söögiturul, Auwärawa majas. Viljandis, Tallinna tän. 6, telef. 2-30. Pärnus, Jänesselja 5, tel. 104.

Soowitame hästi idanewaid, sordipuhtaid

Põlluheina- Aiawilja- ja lille- SEEMNEID

Oma puukoolist sordiehtsaid ja külmakindlaid

õuna-, pirni- ja ploomipuid. — Marjapõõsaid ja ilupuid.

Müügikoht Tartus, Viljandi tän. 7. Nõudke hinnakirju.

Valgas jaama wastu Euroopa wõõrastemaja krundil ärasõidu tõttu müüa kiirelt

uus kahekordne puumaja

aiaga ja kindla tuluga. Majal pikaajaline hüpoteeklaen. Põline rent. Teateid omanikult „Euroopa" wõõrastemajas.

Saadaval siidi-, floor- jne.

SUKKI

ja muud pudu- ja moekaupa

odavamate hindadega — suuremas walikus

Suurem moe-, pudu- ja teraskauba ladu

N. JASSMANN

Tartus, Raekoja tän. 10, telefon 5-70.

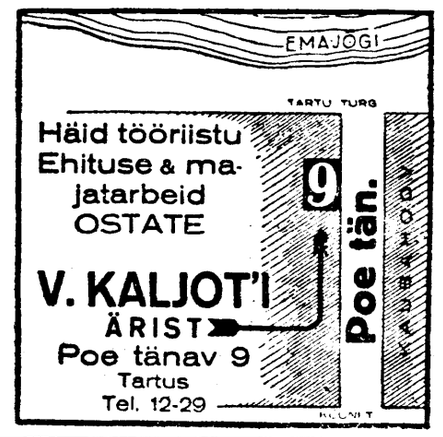
Tartu Linna Tööstuskool

Kalda 16, telef. 6-15. Juba alanud

autokursusele

wõetakse uusi õpilasi wastu. Kursus on wiimane enne sügiset.

Aiatööriistu Kanaala wõrku Roofsi priimuseid



Kevade hooajaks

soowitan suures walikus:

pudu- ja moekaupu woodri- ja pesuriiet

ning igasuguseid tarbeid rätsepatele.

Müük suurel ja wäiksel arwul.

AUGUST LEIB

Tartus — Promenadi tän. nr. 9.

Suwised maakorraldustööd algawad.

Wäiketalude elujõuliseks muutmine liikwel.

Praegu ollakse majandusministeeriumis lõpule jõudmas tänawuaastase maakorraldustöö kawa koostamisega. Põllutööministri ettepanekul kinnitas wabariigi walitsus wäiketalude juurelõigete ja elujõuliseks muutmise kawa. Osa sellest kawast wõetakse käesolewal suwel maakorraldustööde kawasse.

Wäiketalude elujõuliseks muutmise teostamine on üles seatud 3-aastases töökawas, millise aja jooksul see küsimus lahendatakse. Wäikemaapidamiste suurendamiseks wõtab põllutööministeerium eeskätt kasutamiskõlbulised riigi tagawara heina- ja karjamaad. Kohtadel, kus nimetatud maa-alad puuduwad, wõetakse juurelõigeteks põllumajanduslikult kõlbulikud riigi metsamaad, seemendamata kännustikud, lagendikud, wõsastikud jne. Maakorralduse tööd algawad juba selle nädala alul.

Awalikkudel töödel üle 4000 inimese.

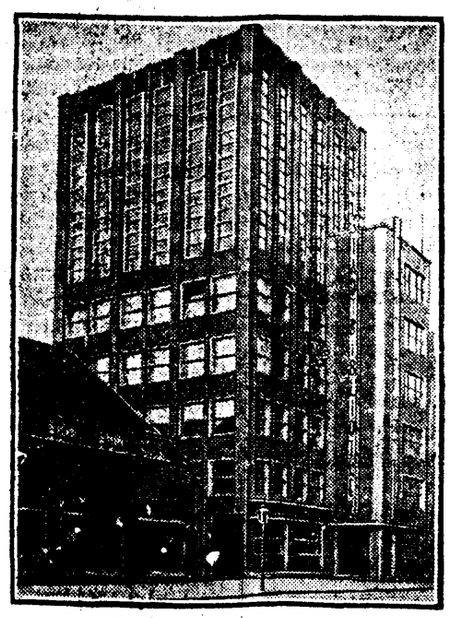
Aprilli lõpul oli tööta töölisi awalikkudel töödel üle 4000 inimese, neist Tallinna raioonis üle 1500, Tartus ligi 800, Nõmmel 200 ja Walgas 200 ümber. Teistes linnades wähem.

Õhusõit läheb odawamaks.

Lennuühendus Tallinna-Helsingi wahel algab.

Lennuühendus Tallinna-Helsingi wahel, mis nüüd mõned nädalad halbade jääolude tõttu katkenud oli, algab uuesti mai esimestel päewadel, nii kuidas seda lubawad jääolud Soome rannas. Soome rand on praegu weel jääga kaetud ning pontoonidega warustatud lennukid ei saa seal maanduda. Paari päewa pärast loodetakse siiski juba ühendust sisse seada. Lennuühendus oleks endiste aastate eeskujul kaks korda päewas. Helsingist sõidab lennuk wälja hommikul kell 10, jõudes Tallinna kell 10.45 minutit. Tallinnast sõidab wälja täpselt kell 12, olles Helsingis kell 12,40. Ohtupoole wäljub Helsingist teine lennuk kella poole nelja ajal ja sõidab uuesti Helsingi poole kella wiie ajal.

Sõiduhinda on eelmiste aastatega wõrreldes tunduwalt alandatud. Nimelt maksab nüüd üks ots Tallinnast Helsingi 275 krooni ja edasitagasi 450 kr. Pakkidelt üle 10 kilogrammi wõetakse maksu 5 Soome marka kilogrammilt. Kaubaweo taks on samuti 5 Sm^k. kilogramm. Helsingist on wõimalik pääseda kohe soowikorral Stockholmi poole minewale lennukile, samuti Tallinnas Riia wõi Leningradi lennukile.



Linnaraamatukogu pilwelõhkujas.

Hannoweri linn on linna raamatukogule ehitanud uue maja, mis haarab oma alla tümme korda. Maja on kõige soodsamate raamatukogunduse abinõudega warustatud. Kogu ruumidest saadetakse raamatud liftidel suurtesse lugemissaalidesse.

Pärnus algas nawigatsioon.

Jää lahest läinud.

Pärnu laht, wälja arwatud Audru rannik, on jääst wabanenud. Soojad kewadilmad on jää ära sulatanud ja nawigatsioon wõib alata. Nawigatsiooni awamist on oodata kas esmaspäewal wõi teisipäewal, mil jõuab siia esimesena Hispaania aurik. Tänawused nawigatsiooni wäljawaated Pärnu sadamas on wõrreldes mullustega kehwaks muutunud. Pea eksportained — mets ja lina — on tugewasti kokku kuiwanud. Metsa kawatsetakse sel aastal wälja wedada kaks korda wähem, kui läinud aastal.

Wõi hind äärmiselt madal.

Eile noteeris wõieksportöridest koosnew komisjon karjakaswatajatele wäljamaksetawaks wõihinnaks 1 kr. 75 s. kg. See on wõihinna madaluse suhtes rekord. Kunagi Eesti wabariigi kestwuse ajal ei ole wõihind nii madal olnud.

Möödunud aastal samal ajal maksis wõi kg. 1 kr. 98 senti.

Põllutöökoda ellukutsumisel.

Sellekohane seadusecelnõu esitati walitsusele.

Põllutööminister esitas wabariigi walitsusele põllutöökoja seadusecelnõu. Eelnõu järele ajutatakse põllutöökoda põllumajanduse alal tegutsewate isikute kutsealaliste huwide esindusena awalik-õiguslikel alal juriidilise isiku õigustega. Koja ülesandeks on Eesti põllumajanduse igakülgne edendamine, põllumajanduse esitamine ja põllumeeste kutsehuwide kaitsmine. Koja aukoht on Tallinnas, kuna maakondades on wõimalik osakondi awada. Seadusecelnõus on tegewusena ära märgitud laialaulatuslikud põllumajanduslikud tegewusalad. Koja ülesandeks jääb ka põllusaadustele turu otsimise ja leidmise küsimused. Koja liikmete walimiseks on õigus igal täiskasuanud kodanikul, kes on wäljaspool linna ja alewi piire aiuwa tulundi omanik, millel on wähemalt 7 ha põllumaad wõi 1 ha aianmaad.

Wähemalt aasta Inglise wabakaubandust.

Snowden ei tagane sammugi kaitsetollide nõudjate eest.

Wäewähendus satub hädaohtu.

Augur.

„Postimehe" kaastöötaja Londonis.

Täpsalt määratud minutil lonkas alamkotta warakantsler Snowden ja wõttis istet oma paigal, esipingis, peaministri kõrwal. Ennegi wigane, on tema kehaline nõtrus weelgi halwenenud pärast hiljutist löökust. Arstid soowitasid tal tulemata jääda. Kuid haige tahtis olla oma paigal. Oli ju eelarwepäew. Tema tulekut terwitati üksmeelselt, ta wastasrindlased ühinesid sotsialistidega, et seda wigast wäikest meest wääriliselt wastu wõtta. Loomulikult, need terwitused olid pühendatud tema kangelasmeelele, mitte tema tööle. Wanameelsetest rääkimata, Snowdenil on palju wastaseid ka sotsialistide eneste ridades.

Kuulates warakantsleri kõnet saime tahtmatult mulje, et ta sisaldas uudiseid wähem Inglismaa kui wälisriikide kasuks. Sest kõne kestel selgus ikka enam, et Snowden on praeguse majanduskriisi kitsikuse ajal walmis iga abinõu peale, wälja arwatud üks, mis siiski leiab kõigis erakondades kaswawat poolehoidu: Snowden ei astu sammugi kodumaa tööstuse kaitseks wälismaa wõistluse wastu kaitsetollide abil. Kirgline wabakaubanduse pooldaja, tõotas ta protektsionismi wastu wõidelda lõpuni. Tema õigeusklikkus ses suhtes on teda sundinud sel aastal isegi haarama abinõusid, mida ta ise waremail aastatel on terawalt hukka mõistnud eelkäijate eelarwekawades. Kuna otsekoheste maksude ülepingutatud süsteemile ei saa midagi juure lisada, tungib Snowden kallale tagawarakapitalidele. Protektsionistidele ei tee ta järelandmisi. Riigid, kes saadawad oma kaupu Inglismaale, wõiwad olla kindlad järgmise 12 kuu kestel. Kuid tuntud majandusteadlane Keynes on rutanud awaldama kirjutist, et kantsler on sel aastal kriisi saabumist ainult wiiwitanud; mida enam wastu pandawat protektsioniistlikkudele sammudele, seda möödapääsematum olewat protektsionism järgmisel aastal. Oleme nõus mr. Keynesiga, et kui kaubandus peatselt ei elustu ja wastawalt ei wähene tööpuudus, peab riigikassa seisukord muutuma weel kaugelt raskemaks kui praegu. Snowden peab wastu ainult lootuses, et peatselt tuleb kergendust.

Wahepeal saab City rahuldust sellestki, et ei ole suurendatud maksukoormat, eriti et tulumaksu ei ole tõstetud. Riiklikud paberid on selle hea mulje tõttu üldiselt kursis ülespoole liikunud. Tõele au andes: Snowden on keeldunud kõrwale astumast wabakaubanduse rajast, mis muutub järjest kitsamaks, kuid keeldub samuti andmast uusi rahasumme oma erakonna sotsiaalsete uuenduste kawadele. Eelarwes on siiski punkt, millele tuleb anda politilist wäärtust. Snowden tahab uuesti maksu alla panna ehituskrundid.

Seesuguse maksu wiis 1909. a. läbi Lloyd George, sel ajal warakantsler wabameelsete walitsuses. Maks leidis poolehoidu laiemates hulkades, kuna ta wähendab suurmaaomanikkude tulu, maade wäärtus kaswab ehituste püstitamisega. Kuid uue maksu kisendõudmiseks tuli luua nii kulukat mehanismi, et ta töi rohkem kulu kui tulu. Pärast sõda tühistati ta walitsuse poolt, mille peaministriks oli sama Lloyd George. Nüüd on Snowden uuesti üles wõtnud mõtte kärpida maasuurnikkude sissetulekuid, mis olewat hiiglasuured.

See mõte leiab õigustust, kuna uute magistraalteede tegemine ja uute eeslinnade ja isegi linnakeste ehitamise kawad on paljude kruntide wäärtust tõstnud hiiglamääral. Enne uue maksu wõtmist tuleb ette wõtta üldine maade ümberhindamine, mis wõib nõuda aasta aega. Kuid politilise argumendina walimiste korral wõib sel sammul olla otsekohe wäärtust. Eriti kui wanameelsed peaks sellele ägedalt wastu astuma. Kuid kas nad teewad seda ja missugusel kujul? Märgime ära, et n. n. wanameelses ajakirjanduses on ses küsimuses juba lahkarwamisi.

*

Nagu tahaks London end weendumusele wiia, et majanduskriis ei olegi nii ränk pühitses ta oma uuema wõõrastemaja awamist. See on „Dorchester," komfordi ja luksuse wiimne sõna. Tema ehitamiseks kisti maha uhkem ehitus ajaloolisel Park Lane'il, tänawal, mis palistab sama ajaloolist Hyde Parki. Uus hoone kerkis tsemendist ja terasest muinasjutulise kiirusega, majakord nädalaga. Ta on wäliselt roosilise marmori wärwi, haruldus Londoni uduses hallis õhkkonnas. Seesmiselt on ruumid jaotatud ajalooliste stiilide järele ja üldiselt rõõmsameelseid, samuti londonlastele uudis. Hinnad muidugi mitte londonlaste, waid wälisaspoolt tulijate rikaste kohaseid. „Dorchesteri" awamispidustusele oli muu seas tulnud kogu diplomaatlik korpus. Kasutasin juhust, et seda seltskonda näha seltskondlisel kohtamisel. Keegi irooniline pealtwaataja sosistas mulle kõrwa — ta oleks wõinud kisendada, kära oli nii suur: „See oleks kohasem pait diplomaatidele kui nende maa-aluseid konwerentsid". Olin temaga südamest nõus.

*

Londonis jatkuwad Inglise, Prantsuse ja Itaalia läbirääkimised kõmuliseks saanud merekokkuleppe ümber, või wähemalt tehakse nii, nagu jatkuks nad. Ajakirjandus, kes wahepeal kaotas huwi nende läbirääkimiste wastu, teatab nüüd nende kokkuwarisemisest. Isiklikult usun endiselt, et leitakse mõni wormel, mis päästab asjaosaliste reputatsiooni, tegelikult aga aitab suurendada segadust rahwuswahelistes suhetes, samuti nagu teised samailmelised wormelid tulewikus.

Sõjalaewastikkude asjus peetud läbirääkimiste haledaid tulemusi tuleb kahetseda seda enam, et see on paha ennustus rahwuswahelisele wäewähenduse konwerentsile, mis peab Genfis kokku astuma juba kaheksa kuu pärast. Nii palju kui meie aru saame, tehakse Pariisis, Roomas ja Londonis wähe eeltöid selle konwerentsiks. Igatahes ei ole astutud samme kokkuleppeks olulistes punktides, milleta konwerentsi töös tekiks paratamatult seisak. Ainus maa, kes teeb tõsiseid ettewalmistusi, on Saksamaa, kes tahab sel juhul saada rohtu oma haawadele, või sellele, mida ta loeb Versaillesi lepinguga löödud haawadeks. Genfis teeb rahwasteliidu sekretariaat ettewalmistusi ulualuse leidmiseks tuhandetele delegaatidele, keda oodatakse konwerentsi awamisele. Mida enam, seda lõbusam, kuid seda suurem on ka hädaoht, et asi lõpeb skandaalse läbikukkumisega, kui suurriigid tulewad kohtamisele ettewalmistamatult.

Juba kuuldub hääli, et wäewähenduse konwerents tuleks edasi lükata. Kuid missugusel riigil jatkub julgust, et wõtta oma peale algatust selleks kasulikuks ja wast hädatarwilikuks sammuks? Sellepärast on wõimalik, et meile on saatus määranud pealt näha tulewa aasta weebruaris poolkiipset katset wäewähenduse saawutamiseks. Lootkem, et see katse wähemalt ei too relwastuste suurendamist! Euroopa on imeline paik ja asjad ei ei arene nii, nagu seda teoreetikud soowiks. Wõtkem kas või wahet meie unistuste rahwasteliidu ja selle asutise tõelise ilme wahel.

Londonis, mai läwel 1931.

Augur.

Sotsialist hakkab kanamune wälja saatma.

Wabariigi walitsus otsustas kanamunade wäljaweoks luba anda Eduard Kinkile. Nohkem uusi wäljaweo lubasid tänawu enam ei anta. Luba olid palunud weel a.-ü. „Transit" ja tarwitajate ühing „Töö".

Lubasaaja Eduard Kink on riigikogu liige ja Rõmme linnanõunik, sotsialist.

Senised wiis eksportööri ei näe sugugi heameelega uue eksportööri juuretulekut. Eksportöörid seletawad, et uus luba wäljaandmisega on kogu meie munakaubandus segi paisatud. Eksportööridel olid omawahel läbirääkimised sorteerimise ja wastutuwõtu punktide wähendamiseks, senise 800 sorteerimise punkti asemel pidi jääma ainult 97 punkti. Nüüd kawatsewad eksportöörid oma kokkuleppe kawa tagasi wõtta, igaüks wõib awada niipalju sorteerimispunkte kui ise soowib. Muidugi teeb suur sorteerimise punktide arw meie muna eksporteerimise aparaadi liig kulukaks.

Meie munakaubandus ei pääse enmem õiges sunnas arenema, kui mitte kanapidajad ei ühine ja munade kokkuwõtmist ja eksporteerimist ei korralda ühistegeliselt alusel.

Kanamunade wäljawedu aprillikuus.

Möödunud aastal algas kanamunade wäljawedu märtsikuul, mil wälja saadeti 110.000 muna ja aprilli kuul 1.680.440 muna. Tänawuseks külmad ilmad ei lubanud kanamunade wäljawedu waremale alata, kui alles aprilli kuul. Esimene saadetis läks wälja tänawu 18. aprillil. Üldse on tänawu kanamune wälja saadetud aprilli kuus 421.920 muna, nendest läks Saksamaale 295.200 ja Inglismaale 126.720. Eksportööride järele oli wäljasaatmine: m./ü. „Muna" — 82.800 muna, m./ü. „Eesti-Muna" 69.120, o./ü. „Otwo" — 86.000, k./m. C. Gahlnbäck 68.400 m., a./s. A. Einpaul 165.600 muna.

Uudis!



Proovige!

Ainuke tõesti hea kell on BOREL FILS & Co

Koidula tütred.

Kas Florentsis eestlastega kokku puutunud daam wõis olla Koidula tütar?

Koidula tütre küsimus on wiimaseil päewil päewakorrale kerkinud. Keegi Tallinna perekond on Itaalias Florentsis ühe umbes 50-aastase preiliga kokku puutunud, kes ennast Koidula tütreks Erika Michelsoniks nimetanud ja ütelnud enese Florentsis asuwat.

Olen omal ajal Koidula tütreid tunnud, neid oli kaks, Hedda wõi Hedwig ja Anni wõi Annchen, esimene 1876, teine 1879 sündinud. Erika nimelist tütart ei ole Koidulal iialgi olnud. Kas ehk oli ühel wõi teisel tütrel kaks nime? Seda ma ei tea, küll aga teen, et noorem tütar umbes 25 aasta eest Prantsusmaale jäädawalt asus. Wanem kolis umbes 1912 Kroonlinnast Peterburi. Heddaga oli mul mitu korda mõttewahetust Koidula luuletuste wäljaandmise asjus. Põhimõttelikult oli ta luuletuste awaldustega nõus, kuid seletas mulle, et tema olla kuulnud, Koidula luuletused sisaldawat waenu ärataiwaid mõtteid; ta wõiwat neid alles siis awaldada, kui ta nende sisuga tuttwunenud. Takistuseks olewat ta eestikeele mittemõistmine. Eesti keelt ei osanud ka noorem õde.

Soowitasin preili Michelsonile eesti keele õppimist. Ta oli sellega nõus. Mõne aja pärast jälle ta juurde minnes küsisin, kas ta juba õppima hakanud. Ta eitas ja wastas, et ei teadwat, kus praktiliselt Eesti keelt õppida. Nimetasin talle õpetaja Reimani perekonda Kolga-Jaanis. Preili Michelson lubas õpetaja Reimani poole pöörduda. Nii palju kui tean, ei ole ta iialgi Kolga-Jaani saanud eestikeelt õppima.

Eesti ajal tekkis ikka enam wajadus Koidula luuletuste awaldamiseks. Eesti Kirjanduse Selts pöördus prl. Hedda Michelsoni poole Peterburki ja sai ainelises kitsikuses olewalt Koidula tütrelt Heddalt tasu eest loa Koidula luuletusi wälja anda, ilma et tütar enne ometi oleks nende sisu õppinud tundma. Koidula luuletused ilmusid 1925; tütar Hedda elas sel ajal siis weel Peterburis. Kas ta pärast opteerim. aja lõppu Wenemaalt enam wälja pääsnud, on wäga küsitaw. Kõigiti ei ole mul selleest ajast peale enam ta kohta teateid. Küll tean seda, et opteerimise ajal ta tahtis Eesti opteeruda, andis sellekohase palwekirja sisse. Wiimases nimetas ennast Jannseni tütre tütreks. Opteerimise asjus tuli Tartusse küsimus. Sellekohane organ hakkas Jannseni otsima. Konstateeris Tartus 8 Jannseni nimelist perekonda, aga ükski neist kaheksast ei tahtnud Hedda Michlesoni oma sugulaseks tunnistada. Missuguse otsuse Tallinna wõimud opteerimise asjus tegid, on mulle teadmata, kuid seda tean, et paluja ei ole Tartu ega ülepea Eesti tulnud.

Wõiks weel küsimusse tulla noorem õde Anni, kellest olen kuulnud, et see Prantsusmaalt Aafrikasse läinud. See teade sobiks kokku Erika teatega, et ta Egiptusesse põgenenud ja sealt hiljem Itaaliasse. Wanus läheb Anni wanusega peaaegu ühte. Ainult nimi ei „klapi". Tuleks awaldatud aadressi järele Erika Michelsoni nimelise isiku poole pöörduda ja talt seletust paluda.

M. J. Eisen.

Klaas köneaineks.

Tartus klaasiwabriku asutamise puhul.

Eesti-Soome kaubalepingu puhul tegid Soome klaasitööstrid palju juttu sellest, nagu langeks kaubalepingu tõttu Soome turg Eesti klaasitööstuse mõju alla ja nagu peaksid sealsed klaasitööstused oma seisukoha käest ära andma Eestile. Küsimus on hüwitaw mõlematele pooltele, sest maewalt keegi siin teise kulul elada tahaks. Kui meie waatleme aga arwustikku, mis köneleb klaasitööstusest, eriti klaasi sisseweost Eestisse, siis näeme, et kõikide aegade kestel oleme meie need, kes wäljast sisse weame klaasi, mida ise saaksime wäga hästi walmistada.

Nii näeme 1929. a. arwest, et oleme siisse wedanud wälismaadelt: pudeleid ja purke 40.317 kr. wäärtuses, pudeleid ja purke walgest, poolwalgest ja wärwilisest klaasist — 23.729 kr., samu juurdelihwitud korkidega 21.068, mitmesugust klaaskaupa presskitud ja malatud 88.814; lihtsat wärwilisest klaasist kaupa 72.837 kr. wäärtuses jne. kokku 518.704 kr. wäärtuses. Kui siia weel juurde arwata ilustustega tahwellklaas ja ületöötatud peeglklaas, siis tõuseb summa nende arwel weel 107.195 kr. wõrra. Neid oleme toonud kõige rohkem Saksamaalt, kellele järgneb kohe Soome 127.819 kr. Kolmandal kohal on Tšeho-Slowakkia, neljandal Poola jne.

Ülaltoodud klaaskaup on niisugune, mida siin ise wäga hästi saaksime teha, kuna see erilist „kunsti" ei nõua. Seni on meie klaasiwabrikud wähe selle osa peale tähelepanu pühendanud.

Tartu klaasiwabriku küsimus.

Mõni nädal tagasi pöörati Tartu linnawalitsuse poole küsimusega, kas siin ei oleks wõimalik klaasiwabrikut käima panna. Järelpärimine ise oli tingitud järgmisest asjaoludest. Nimelt peawad Läti tööstused töölt wallandama wõõramaalasi, et tööd anda oma töölistele. Ühes Läti klaasiwabritus on aga tööl üle 60 eestlase, kes tuntud heade ja õppinud töölistena. Nende kaotamine wabrikutest oleks wabrikutele suureks löögiks, sest nüüd peawad nad alles õpilasi ootama, kes aastate järele hakkasid oskustöölistena tööle. Et läti töösturid neid töölisi eestlasi endi teenistusest ära ei taha lasta minna, siis tahawad nad Tartus käima panna klaasiwabriku. Sinna asetatakse esijoones tööle Lätist wabastatud õppinud eestlased ja neile lisaks wõetakse siit õpilasi, nii et wabrikus leiaks esialgu tööd üle 300 töölise. Tartus asutataw klaasiwabrik hakkaks walmistama neid sorte, mida seni wälismailt sisse oleme wedanud, kuid mida siin wäga hästi walmistada saame.

Walged ühemargalised kaotasid maksuse.

Wahetatakse ümber kuni 6. maini.

Majandusministri sundmääruse põhjal kõrwaldatakse liikwelt arwates 1. maist s. a. Eesti Wabariigi 1-margalised walgest metallist walmistatud metall-wahetusrahad. Waatamata sellele, et juba 6 päewa peale nimetatud tähtaega Eesti Panga osakondade poolt lõpetatakse liikwelt kõrwaldatawate wahetusrahade ümberwahetamine, on weel suurem osa könesõlewatest rahadest ümberwahetamata. Kohanikkude enda huwides on soowitaw toimetada liikwelt kõrwaldatawate rahade ümberwahetamist aegsasti, kuna ümberwahetamise edaililkkamine wiimaseks tähtajaks hariliikult toob endaga kaasa mittesoowitawa nähtena publiku kuhjumise ümberwahetamist toimetawate ametiasutustesse, milline nii kohanikudele enestele kui ka ametiasutistele on tülikas. Liikwelt kõrwaldatawate wahetusrahade ümberwahetamise wiimase tähtaja möödumisega aga kustub nende omanikkude nõudeõigus riigi wastu ja selleks tähtajaks ümberwahetamata jäänud 1-margaliste rahade nimeswäärtus jääb selle kohaniku kahjuks, kes rahad jätab enda kätte.

Põgenemine Kremlist.

Sven Adeloni romaan.

Tõlkinud M. P. 22

Ühtlasi olin sügawasti pettunud. Kui teie Freudenstadtis nimetasite Gromowi nime, ei äratanud see minus wähematki mälestist. Ka tema teie poolt antud wälimuse kirjeldis ei annud mulle wähemaidki haardepunkte. Kuid ma olin lootnud, et tunnen mehe wõibolla ära niipea kui näen teda ise. Selles wõõras aga ei wõinud ma öelda, et oleksin temaga koos olnud kunagi warem. Kui tema naine — daam, keda te kõnetlesite San Sebastianis — oli tõelijelt Wera, siis ta pidi olema temaga tutwust teinud pärast mind.

Need kaalutlused wõtsid minult peaaegu igasugu lootuse seks, et näen weel kunagi Werat. Kogu minu reis tuli mulle ette mõttetu. Sisendasin endale, et otsin nagu hullumeelne üht warju, kes elas waid minu enda kujutluses, ja mind hakkas waldama suur soow Pariisist lahkuda. Ma jäin aga sellegipärast. Wõib-olla, kuna oma sügawamas sisemas kõige kiuste hellitsesin siiski weel lootust.

Ma ootasin.

Te wõite kujutleda, milline põnewus waldas mind.

Enne kella kahteteist sõitis auto uuesti ette.

Siis tuli Wera.

Omas läbematuses ma olin kohwikust lahkunud. Seisin nüüd wäljas jalgteel ja nägin teda tulewat. Esimesel silmapilgul ta näis mulle pisut wõõras, kuna olin tahtmatult oodanud, et näen teda endiselt riietatuna moe järele, mis walitses umbes kümne aasta eest. Muide ta aga ei olnud muutunud.

Juba tahtsin teda risti üle tänawa hüüda nimepidi, kuid imelik argus hoidis mind tagasi.

Ma seisin liikumatult ja lasin tal astuda sisse. Kui auto sõitis, nägin ta nägu weel hetkeks üsna põguslalt peegelduwat autoaknais.

Eemalduin ruttu wastassuunas. Mul oli tunne, nagu mind ümbritseks udu. Läksin edasi waid wähe maad, siis wõtsin auto, et sõita hotelli. Tundsin, kuidas minu seesmine liigutus, minu mõtted wajasid üksildust.

Mitu tundi istusin üksi oma hotellikambris ja suitsetasin ühe sigareti teise järele. Lõpuks rahunesin ja tundsin, kuidas mu mõtted hakkasid wähe selguma.

Nüüd teie küsite minult muidugi, miks ma ei annud end Werale tunda? See oli minu kawatsusi, kuid otsustawal silmapilgul takistas mul seda teha üks wotamatu tunne. Te kindlasti olete kord üle elanud seda, et naist, kellest ollakse lahutatud igaweseks, mälestatakse waid kui kauget ja wõõrast olendit. See tuleb sellest, et üsna selgesti tunnetatakse, kuidas elaw olend muutub ja seepärast päewpäewalt muutub wõõramaks, eriti niipea, kui ta on silmist kadunud. Hoopis teine lugu on surnutega. Nad 'awad meie mõtteis muutumatult edasi ja jääwad meile seepärast endiselt armsaiks ja endiselt lähedaiks.

Niikaua kui olin mõelnud Werast nagu surnust, tundsin, et ta oli mulle ikka weel lähedane. Kuid nüüd, mil nägin teda uuesti elawana enda eel, märkasin järsku, et oleme jäänud teineteisele wõõraiks. Tundsin, et kõigepealt mina pidin olema talle wõõras.

See oligi, mis mind takistas teda kõnetleda.

Kõigepealt mind waldas kibe pettumus.

Kõige meelsamini oleksin järgmise aurikuga sõitnud waikselt Ameerikasse.

Kuid mul oli teine põhjus Pariisi jääda kõige kiuste ja Wera otsida üles: see oli minu tarwe, saada lõplikku selgust minu enda elu saatusränkade sündmuste suhtes. Kas wõis Wera mul aidata walgust muretseda neisse tumedaisse sündmusisse, mis kümne aasta eest Wenemaal olid põhjustanud meie lahkumineku? Weel kord minu mõtted kutsusid ellu need kumnaliseid sündmused. Kas see kõik saatuse mäng oli, wõi oli sündmusi juhtinud tundmatu, nägematu käsi?

Kõigepealt pani mind kõige enam mõtlema wale teade Wera surmast, tolle tundmatu sõbra kiri Kremliist ja Waragi sõnad: „Jah, ta lasti maha, ja minu käsul!" Kuidas oli sepitsetud see näilikste tõenduste ahelik, mis nüüd tuli ilmsiks rea pettustena? Hea küll, üks igatahes oli kindel: Mind oli tehtud põhjalikult narriks. Aga kelle poolt?

Järsku pidin mõtlema Waragist. Ta oli igal juhul waletanud, kui ta hüüdis: Jah, ta lasti maha, ja minu käsul!"

Kas ka tema oli minu emale saatnud tolle minu pildi ja kirja wale teatega Wera surmast?

Ja sellel juhul — miks siis? Kas ta waheist oli Werasse armunud, kui see istus wanglas?

Kuid siis ta oleks tarwitanud lihtsamat wiisi. Ta waid oleks wõinud lasta mind hukata ära. Siis tal tee Wera juure oleks olnud waba.

Warag ei olnud igal juhul mitte nende süüdistawate kirjade kirjutaja, mis olid õmmeldud minu kasukasse ja koos tolle tundmatu süüdistusega andsid ettekäände minu areteerimiseks. Oieti Waragi kahjuks kõneles waid üksainus asjaolu; nimelt tema hüüatus: „Jah, ta lasti maha, ja minu käsul."

Siis turgatus mulle järsku, et ka Waragi wõidi narrida. Kui seal müüd kuiski kombel pidi olema juhtunud eksitus? Wahešt Wera oli mõistetud siiski surma? Wõibolla tal oli tšekas tõepoolest mõni sõber, tolle kirja tundmatu äratoojja, mis teatas minu emale Wera surmast. Wõis mõelda, et nii hästi Warag kui Wera tundmatu sõber tšekas olid weendunud surmaotsuse täitmises, kuna tõelijelt wiimasel silmapilgul oli wahele tulnud mingi juhtumus, wabastus wõi mõni wahetus. Wõibolla oli ära hukatud keegi teine Wera Sorin, kuna tema ise seletamatul kombel oli päästunud.

Midagi päraast oli tollekordsetes oludes Wenemaal wäga wõimalik.

Millise seletuse annaks mulle Wera? Kas oli siis müüd nii üsna kindel, et Wera üldse soowis, et teaksin kogu tõtt?

Manasin oma wahekorra Weraga uuesti silme ette. Armusin temasse meie kõige esimesel kohtumisel ühel juunihommikul ta isa mõisa rõdul. Hiljem siis ta säilitas oma wõimu minu üle kogu aeg. Kuid armunud mees on halb tähelepanija. Müüd, mil teda kümne aasta pärast näen uuesti, pean tunnustama, kui wähe teame meie kui inimesed teineteisest.

Eriti üks asi tegi mind tusaseks ja andis mulle hjust mõelda.

Lähtusin sellest, et Wera arreteeriti umbes samal ajal, mil olin arreteeritud mina. Ta wabanemisajast aga ma ei teadnud midagi. Kunagi aga ta pidi olema tšekast pääsnud, ja miks ei olnud ta siis ühendusse astunud minu emaga? Wastus oli mul endal ka kohe käepärast. Seepärast, ütlesin endamisi, et Wera wabanedes oli täpselt samas seisundis, nagu mina isegi pärast põgenemist tšekast. Ta ju pidi teadma, et tšeka sõdurid jälgisid teda ja et kõigepealt teda otsitaks minu ema juurest. Wõibolla et ka Wera põgenes ülepeakaela wälismaale.

Kuid seda järeldist tahtis tunnustada waid minu mõistus. Südames ma tundsin tõuswat salajat kibedust. Üsna taja sõistas mulle üks hääl: Kui Wera sinu saatuse pärast oleks muretsenud samuti, nagu sina tema oma pärast, siis ta ei oleks reisinud ära, ilma et enne nii wõi teisiti — ja kas wõi ohtu pannes oma elu — oleks ühendusse astunud sinu emaga, et saada sinu saatusest täit selgust.

Nii istusin hotellikambris ja mõtiklesin oma üksinduses sellest mõistatusest. Mõtted ekslesid siia ja sinna. Wahetpidamatult ma awastasin uusi wõimalusi, kuid ainult, et heita neid kohe jälle kõrwale.

Pärastlõuna jooksul tegin wiimaks ühe otsuse: Järgmisel pärastlõunal tahtsin Werat tema mehe äraolekul külastada.

Alles enne kella wiit lahkusin oma hotellist.

Oli üks noid leebeid pärastlõunaid Pariisis, mis juba lasid aimata kewade tulekut. Tundsin end kurwana ja wäsinuna. Sellel silmapilgul ma tulin endale ette peaaegu nagu surnu, kes käib ringi elawate hulgas ja on unustatud nende poolt, kes talle seisid lähedal.

Meie teotsemise põhjused on sagedasti wäga tumedad, paljutähenduslikud. Wõibolla selleks reisiks oli mind õhutanud waid romantiline igatsus, ebamäärane lootus. Kuid kohtumine Weraga oli teinud mu uuesti kaineks. Sain aru, et oleme jäänud mõlemad teineteisele wõõraiks, ja nagu wõõras, wanade päewade pooleldi ununenud sõber, tahtsin temaga kohtuda järgmisel hommikul.

Selleks õhtuks ma olin ette näinud ühe teise, kaunis üksikuse külastuse. Olin teel Leiba Silberschwangi, oma nüüd surnud sõbra Joseph Silberschwangi poja juure. Olin mõlemaist Helsingis lahkunud kohe pärast põgenemist. Pärast wahetajime aastate jooksul weel mõned kirjad. Muuseas olin Silberschwangile Ameerikas õiendanud mõningad ülesanded.

Waheajal ta oli elama asunud Pariisi ja seal awanud juwelööriäri. Mõni aasta hiljem sain ühe meie ühise tuttawa läbi New-Yorgis sõnumi tema surmast.

Ma teadsin, et tema poeg ajas nüüd äri edasi.

Minu külastuse eesmärk oli kõnelda Leibaga ühešt tehingust, mida tahtsin sõlmida ühele oma Ameerika sõbrale. Samal ajal aga mu külastusel oli weel teine, salajane kõrwalmõte. Wõibolla juweliir wõis mulle anda mõningaid teateid Gromowi kohta.

(Järgneb.)

Industrial Trusti esitaja majandusministri jutul.

Selgitab küsimust, kas trust wõib wõtta kontsessiooni.

Nagu eilses lehes lühidalt teatasime, saabus kolmapäewal õhtuse rongiga Tallinna Industrial Trusti esitaja Wasiades.

Eile käis Wasiades insp. Grünbergi saatel majandusministri jutul. Ta esitas majandusministrile wolitused Industrial Trusti poolt, milles palutakse temale anda kõiki tarwilisi seletusi meie jõuallikate ja tööstuse tehnilise ja majandusliku olukorra kohta. Härra Wasiades arwas, et 4—5 päewa jooksul läheb temal korda selgitada, kas on wõimalik teostada Industrial Trusti kawatsusi eesti jõuallikate suhtes. Kui see tema arwates peaks olema wõimalik, siis teataks ta selleşt Londoni ja siis sõidaks sealt Eestisse trusti asjatundjad, et siin wiia läbi wajalikke uurimistöid.

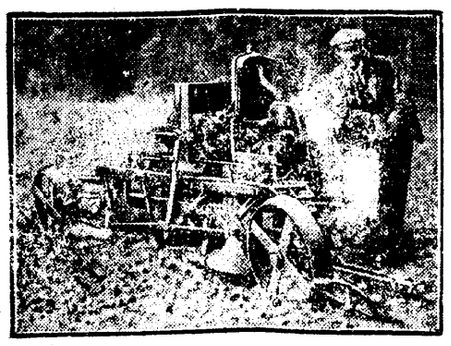
Industrial Trustiga läbirääkimiste küsimus oli eilsel wabariigi walitsuse koosolekul arutusel, kus majandusminister ette pani walida isik, kes hakkaks trusti esitajaga läbirääkimisi pidama.

Nagu hra Wasiadese seletusteşt meie lehe esitajale selgus, takistasid tema waremat Eestisse tulekut teatawad asjaolud, mis olid ühenduses optsiooni küsimusega. Alguses pidid Londonist sõitma kahekesi, kuid teine trusti esitaja insp. Johnson sai just enne wäljasõitu Londonist autoõnnetuse läbi wigastada ja oli sunnitud minema haigemaija.

Eda seletas hra Wasiades, et majandusministri poolt trustile saadetud kawad rahuldawad trusti täiesti. Nüüd tahetakse ainult neid kawasid kontrollida, kas tehtud kalkulatsioonid wastawad ka tõelikkusele. Uurimistöödeks tahab hra Wasiades seni kui trusti eriteadlased pole kohale jõudnud, kasutada eesti inseneride ja asjatundjate kaastööd.

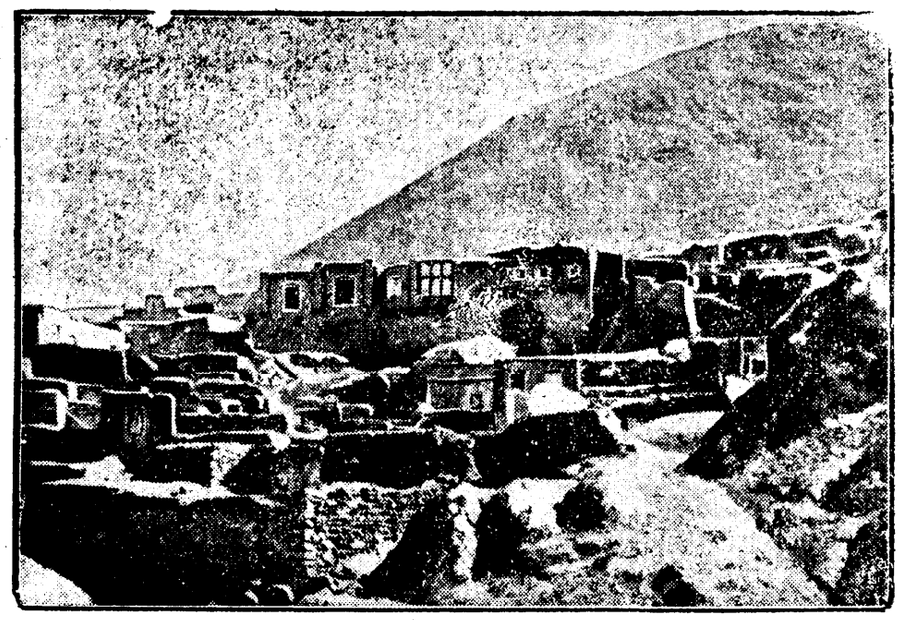
Kui uurimistööd eesti jõuallikate kohta lõpule on wiidud ja need trusti rahuldawad, siis alustatakse walitsusega otsekohe läbirääkimisi kontsessiooni sõlmimise asjus jõuallikate kasutamiseks.

Härra Wasiades on rahwuselt greeklane, kuid pärit Inglismaalt. Haridusełt on ta rahandusteadlane ja tunneb eriti tööstuse finantseerimist.



Iseкündja aber.

Inglise insener Ford — mitte aga autokuningas! — on konstrueerinud uue saha, mis ilma inimjäreiwa'weta täit'a iseseiswalt töötawat. Talupidaja wõi buue abra panna õhtul põllul tööle ja hommikul ülesärgates on töö tehtud ning wõib äestamisele asuda. Leidur on kindlas weendumuses, et tema leiutis läbi lööb, kuna esimesed katsed on igati tagajärjekad olnud.



Kaukaasia loodusejõudude mängukanniks.

Raske maawärisemine, mis Taga-Kaukaasiat, eriti Ararati mäest põhjapoolses osas rängalt tabas, on suurt häwitustööd teinud. Sadanded eluasemed on maatasa tehtud. Mõned teated hindawad surnute arwu 700 peale. Pildil on küla Persia piirilt, maawärisemise lo.de lähedalt.

Egiptuses weriseid kokkupõrkeid.

Mitusada haawatut, nende hulgas kaks endist peaministrit.

Walitsus hoiab sõjawäge löögiwalmis.

Kairost, 2. mail. Egiptuses on sisepolitiline seisukord muutunud äärmiselt põnewaks. Kairos oli sel puhul werine kokkupõrge Wafdi erakonna liikmete ja politsei wahel. Politsei wõttis tarwitusele sõjariistu, kusjuures haawata sai mitusada inimest. Haawatute hulgas on kaks endist peaministrit: Muhmud pasha ja Nahas pasha. Kokkupõrge tekkis sellest, et Wafdi erakonna liikmed püüdsid suuremal hulgal asuda rongile, et sõita Tantasse pidama meeleawaldusi, eelseiswate walimiste boikoteerimise kasuks.

Tanta on paik, kus neil päiwil juhtus kohutaw raudteeõnnetus. (Rongis sõitis sõidu peal põlema mitu wagunit, kusjuures 41 inimest surma sai) Wafdi erakonna liikmed tahtsid raudteeõnnetuse paika ära kasutada kihutustööks praeguse walitsuse wastu. Politsei astus aga wahele ja ei lasknud meeleawaldajaid rongile. Politiline seisukorra teravnemise tõttu on Kairo garnison alaliselt löögi walmis ja kuninga ihukaitsewägi on kõwendatud. Ametlikult teatatakse, et peale eelkirjeldatu ei ole Egiptuses kokkupõrkeid olnud ja et ka Tantas on seisukord normaalne.

Otsustaw wõitlus Madeiral.

Rewolutsionäärid alla andmas?

Lissabonist, 2. mail. (Trj.) Madeira saarel tegid Portugaalia wäed reedel uut katset maale minna. Piro Cruzi. ümbruses, Funchali lähedal, läks walitsuse wägedel korda randa saada, päraşt seda kui ristleja „Vasco de Gama“ oli pikemat aega pommitanud rewolutsionääride seisukohti rannal. On käimas wihane lahing ja Portugaalia ametlik telegramm ütleb, et rewolutsionääride lõplik allaandmine on ainult weel tundide küsimus. Walitsuse sõjalaewadel on läinud korda tabada kahte laewa, mis pidid rewolutsionääridele wiima relwi ja laskemoona.

„Do 10“ tiiwad kannawad.

Madriidist, 2. mail. (Trj.) Rio del Orost, Hispaania Lääne-Aafrikast, teatatakse, et sinna on jõudnud Saksa hiiglalennuk „Do 10“, mis alustas reedel lendu Las Palmasest. Teade ei ole senini weel kinnitust leidnud. Teated ütlewad aga üksikasjalikumalt, et „Do 10“ tahab järgmise nädala esimestel päewadel jõuda Brasiilia randa. Teatawasti alustas „Do 10“ juba ammu lendu üle Atlandi ookeani. Jaanuari kuul tabas teda päraşt mitut wähemat õnnetust suurem awarii Kanaaria saartel, mille tõttu tuli lennuk põhjalikult kohendada ja lennu jatkamist pikemaks ajaks edasi lükata.

Hispaania Stinnes wanglas.

Madriidist. Wangistati Hispaania rikkam mees Juan March, keda loetakse Hispaania jõukamaks tubaka- ja õlimagnaadiks. Juan March wangistati ööl wastu reedet, kui ta katset tegi oma perekonnaga Hispaaniast lahkuda. Ta toodi wahi all Madriidi, kus ta kohtu alla antakse korruptsiooni süüdistusega. Hispaanias on äratanud pahameelt J. Marchi tehingud tubakamonopoli alal, kusjuures teda soodustas diktaator Primo de Rivera.

Lennuliin üle Atlandi.

Ja kohtamine põhjanabal.

Friedrichshafenist, 2. mail. (Trj.) „Zepi“ juht dr. Eckener jõudis tagasi Pariisist ja seletas ajakirjanikkudele, et Atlandi lennuliini loomine on teostumas. Prantsuse õhuminister Dumestril ja teised Prantsuse kõrgemad ametnikud on läbirääkimistel annud nõusoleku, et Prantsusmaa omalt poolt toetab lennuliinide loomist zeppelini abil üle Atlandi ookeani. Dr. Eckener kawatseb lähemal ajal Prantsuse õhuministeeriumile esitada üksikasjaliku memorandumi, mis saaks aluseks edaspidistele läbirääkimistele.

Küsimuse peale, kui kaugel on ettewalmistused „Graf Zeppelini“ lennuks põhjanabale, seletas dr. Eckener, et tal on juba põhjalikud nõupidamised olnud allweelaewa „Nautiluse“ juhi Wilkinsiga. On kokku lepitud, et Wilkins oma allweelaewaga läheb jää all põhjanabale ja samal ajal algab lendu „Graf Zeppelin“. Põhjanaba piirkonnas on kawatsetud kohtamine allwee- ja lennuekspeditsiooni wahel. Üksikasju kohtamise üle ei olewat aga weel kindlaks määratud.

Düünal hukkus laew.

Kaks inimohwrit.

Riiast, 2. mail. Düünal, Riia lähedal, jooksis madalikule Riia börsikomitee jõuline buksiirlaew „Sanders“. Peale ahjukütja ja tema ema pääsesid teised hukkuwalt laewalt. Hukkunud laew oli 76,87 brutto tonni suur.

Raadio ringhäälingu kawa:

Pühapäewal, 3. mail.

Tallinna. 9,55 jumalateen. Pühawaimu kirik. Jutl. õp. Beckmann. 12,15 Jõgewa sordikaswanduse juur- ja mugulwilja osakonna juhataja Jul. Aamisepp: Sõõtjuurwilja kaswatamisest. 12,45 põllumajanduslikke teateid. 13 lugemistund (esineb Albert Üksip). 13,30 lõunane kontsert poola muusikast. Juh. md. A. Krull. 14,30 Eesti Karskusliidu sekretär E. Kubjas: Waade lennukilt alkoholiwastase wäerinna praegustele seisukohtadele (ülek. Tartust). 15 „Wahitorni“ seltsi kõned. 18,30 teateid ja grammofonimuusikat. 18,45 wana tantsumuusika. Salong, (Oja, Kärt). 19,15 päewauudiseid. 19,25 ilmateade Tartust. 19,30 prof. Treiberg: Poola wabadussõjad 19. sajandil. 20 Kontsert. Juh. md. A. Krull. 21,30 tantsumuusika. Helilaatidelt.

Tartu. 10 jumalateen. Ülikooli kirikust. Jutl. prof. dr. Rahamägi. 12,15 ülekanne Tallinnast. 14,30 Eesti Karskusliidu sekr. E. Kubjas: Waade lennukilt alkoholiwastase wäerinna praegustele seisukohtadele. 18,30 teateid ja grammofonimuusikat. 18,45 ülekanne Tallinnast. 19,25 ilmateade. 19,30 ülek. Tallinnast. 21,30 tantsumuusika. Helilaatidelt.

Helsingi ja Lahti. 10 jumalateene jumalateen. 12 kontsert. 14,30 kontsert. 17 grammofon. 18,10 kõne. 18.35 muusika. 19.40 laulumehed. 20 orkestri kontsert. 20,30 arstiteaduslik loeng. 21 kaunimaid muusikapalu. 21,45 päewauudised.

Stokholm. 15 ajaw. 16 André muuseumi awamine. 17.30 muusika. helipl. 20,15 klaverimuusika. 22,40 ajaw. muusika.

Oslo. 18.15 kuuldemäng. 21 orkestri kontsert. 22 laule ja rewiisid. 23.05 koori ettekanne. 23.35 tantsumuusika.

Kallundborg. 13 pühapäewa orkestri kontsert. 15 kontsert. 21 klassikalist muusikat. 23 orkestri kontsert.

Riia. 15.30 kontsert. 17 kontsert. 20.03 poola muusikat orkestrilt. 21.30 kontsert. 23.30 tantsumuusika.

Warssaw. 13.15 sümfoonia matinee philharmoonia orkestrilt. 15.20 ja 14.45 muusikat. 17.30 ja 17.55 grammofon. 18.40 politsei orkestri kontsert. 20.50 grammofon. 22.15 kontsert järg. 23.15 poola laule. 24 tantsumuusika.

Berliin. 12.30 Bachi kantaat nr. 108. 13.30 Königsbergist lõunakontsert. 16.30 mandoliorkestri kontsert. 19.55 kammermuusikat. 23 teateid ja kuni 1.30 tantsumuusikat.

Praaha. 8 kontsert. 9.30 orelikontsert. 13.05 kontsert. 17 kontsert. 19 moodsaid helilõide. 20.05 kontsert. 21 operett. 23.25 muusikat kohtwikust.

Wiin. 13.45 sümfoonia orkestri kontsert. 14.10 helipl. 16.30 kontsert. 18.30 kammermuusika. 20.40 laulude õhtu. 21.10 lõbu aeg helilõide. 23.30 kontsert.

Budapest. 12.30 waimulik muusika. 15 grammofon. 19.40 mustlaskapell.

Prantsuse rahwalaulude kontsert Tallinnas.

Kawas waremaid rahwalaule 16.—18. sajandist. Esimene sellesarnane algatus Eestis.

L' Alliance Française Tallinna komitee korraldab 9. mail Tallinnas ohwitseride kasiino ruumides Prantsuse rahwalaulude kontserdi. Kawas on ette nähtud rida wanu rahwalaule 16., 17. ja 18. aastasajast. Ettewõtet on lahkesti luhanuda toetada paremad eesti jõud, eriti pr. Rei, pr. Mikk-Krull, prl. Milwy Laid, pr. Kapper, pr. Krasnokutski jt.

Prantsuse kunstitoodete lewitamise ja wahetamise ühing Pariisis on enese peale wõtnud tekstide muretsemise, mis kontserdi mõõdumisel annetatakse konserwatooriumi raamatukogule.

Tuleb allakriipsutada, et tähendatud kontsert on esmakordne sellesarnane algatus Eesti pealinnas. Ettekannete programm ja selle jaotus moodustawad omaette terwiku, mida raske saawutada isegi Pariisis. Mõned osad kuuluwad sõna tõsises mõttes haruldaste hulka.

Õigusega öeldakse, et rahwa hing elab rahwalauludes. Sama tõde maksab ka Prantsuse rahwalaulude kohta. Ja sellepäraşt pakub Tallinnas korraldataw Prantsuse rahwalaulude kontsert-laulupidu haruldaşe juhuse tunda lähedalt Prantsuse rahwa elurõõmsat, õrna ja rüütlimeelset, kuid selle juures siiski tõsiseks jääwat hinge.

Krediit Panga peakoosolek.

Neil päewil pecti Krediit Panga peakoosolekut. Koosolekul esines juhatuse esimees G. Westel pikema aruandega panga tegewuseşt. Kõneleja puudutas üldiselt wiimastel aastatel kestnud majanduslikku kriisi ja sellega ühenduses olewaid rahandusturu küsimusi eestkätt meil. Nagu aruandest selgus, on möödunud aasta meie rahwamajanduses ja rahaturul olnud eriti ebasoodne. Kaks panka on sunnitud olnud raskuste tõttu likwideeruma, mis ka teistele pankadele mõjus halwawalt. Sellele waatamata on Krediit Pank siiski tegutsenud edukalt ja näidanud oma tegewuses isegi suurenemist. Hoiusummad on aasta jooksul suurenenud ligi 2 milj. ja laenud 2,28 milj. krooni wõrra. Pangal on olnud ka möödunud tegewusaasta kestel raskeid momente. Need tekkisid peale Diskontopanga ja Kommertspanga pankrotti jäämist. Siis hakati hoiusummasid suurel määral wälja wõtma. Onneks oli pangal siiski wõimalus nõudmisi rahuldada. Lõpuks esitas aruandja koosolekul möödunud aasta äriseisu, mis on tasakaalus 30.833.000 kr. Puhastkasu on saadud möödunud aastat 66.913.72, millest määrati tagawarakapitalile 9.000 ja diwidendiks 56.000 krooni. Aruanne kinnitati esitatud kujul. Juhatuşe waliti tagasi 3 aasta peale G. Westel ja W. Kargaja, panga nõukogu uueks liikmeteks W. Neuhaus ja Joh. Kalm.

Daani saadik Tallinnas.

Eile saabus Tallinna Daani saadik de Lercbe. Saadik jääb siia paariks nädalaks.

Kaitske oma kopse

Kindlas usus suitsetajate arusaamisse julgesime esimestena Eestis omandada kalli pneumaatilise tubakapuhastamise sisseseade. Seę lootus ei ole meid petnud — suitsetajate poolehoid meie saadustele tõendab seda

Iga päevaga kasvab nõudmine meie tuntud paberosside

MANON LIA & ORIENT

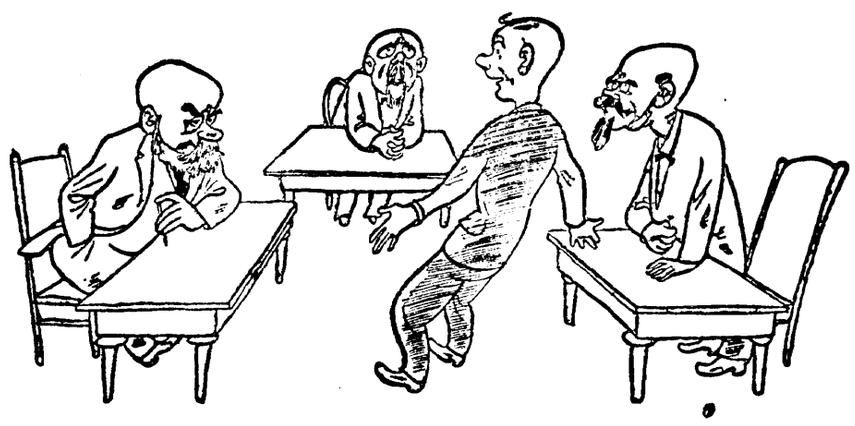
järele

Kaitske oma kopse

A. J. Laferme

Eksamite hõlbustus.

Paljud eksamid ülikoolis langewad ühe ja sama päewa peale.



„Wäga ilus wastutulek, härrad professorid, nüüd wõin wastata teile kõigile ühekorraga, — nii ei saa üldse midagi wastata.“

Sädetelegraaf märgib:

220.000.000 sõitjat. Londonist. Maaaluste raudteede aktsiaseltsi aastakoosolekul näitas aruanne, et aasta kestel on maa-aluseid raudteid tarwitanud 220.000.000 sõitjat.

Themsel oma politsei. Londonist. Themse jõel korrapidamiseks Londi eriline politsei, kes warustatud on kiirsõidu mootorpaatidega ja raadiojaamadega, et wõimaldada pidewat ühendust rannapolitseiga. Themse politsei ülesandeks on korraldada laewasõitu Londoni piirkonnas, et ära hoida warguşi ja kuritarwitusi laewadel.

Rongiõnnetus Pariisis. Pariisist. Esmaspäewa õhtul jookşis maa-alune rong Bastillé'i jaamas teisele rongile otsa. Kaks isikut sai raskesti ja 23 kergesti haawata.

Sotsialist ja troonipärija. Londonist (Trj.) Walesi prints, kes on jõudnud Euroopasse ja ajub teel Inglismaale, saatis Inglise autotööstusele dominioonide sekretäri Thomasie kaudu telegrammi, milles ta õnne soowib tööstusele eduka tegewuse puhul. Thomas pidas sel puhul kõne, milles ta ütles, et Walesi prints on omale loonud unustamatu kuulsuse kui Inglismaa parem kaupmees. Ta pühendumine riigi huwidele on wõitnud kogu maailma imetluse.

Vikers elektrifitseerib Wenemaad. Londonist (Trj.) Vikersi tehased Inglismaal on sõlminud Nõukogude Wene walitsusega suure lepingu Wenemaa elektrofitseerimise tööde läbiwiimiseks. Need elektrifitseerimise kawatsused on ettenähtud n. n. pjätiletkas ja Vikersi firmal oli juba 4 aasta eest sõlmitud üks samasugune leping.

„Ei, sir!“ Londonist (Trj.) Inglise sisеasjade sekretär Clynes'ile esitati alamkojas küsimus, kas on Hispaania endiselt kuningalt Alfonsolt päritud lubadusi, et ta Inglismaal wiibides loobuks oma wõtmast Hispaania poliitilisest elust.

Clynes wastas küsimuse peale lühidalt — „Ei, sir!“

„Jack“ jälle haawatud. New-Yorgist, 28. aprillil. Kuulub bandiit Jack Diamond, kes 22. aprillil 25.000 dollarilise kautsioni wastu wangist wabastati, sai kuskil alewi kõrtsis mitmest rewolwerikuulist raskesti haawata. Diamond paigutati haigemaja.

Katsetamine häwitas wabriku. Magdeburgist. (Trj.) Raske plahwatus häwitas teatawasti esimese Saksa sahariiniwabriku, kusjuures 9 inimest surma sai ja paljud haawata, neist mitmed raskelt. Plahwatuse tagajärjel puhkes tuli ja häwitas wabriku täielikult. Plahwatuse põhjust ei ole weel täpsalt teada, siiski arwatakse nüüd, et õnnetus tekkis unte, seni proowimaina segude walmistamisel.

Walesi prints Fontainebleaus. Londonist. Inglise troonipärija, kes wiibib praegu Prantsusmaal, käis Fontainebleaus külastamas Hispaania endist kuningannat Ena't, kes on tema lähedane sugulane. Halwa ilma tõttu pidi lend Inglismaale edasi lükatama.

Kuninga haigus ja kõrtsid. Londonist. (Trj.) Kuninga haigus on rängasti wapustanud Londoni restorane. N.n. Kitcat restoranide wõlauskujate koosolekul tehti kindlaks, et aja jooksul, mil Inglise kuningas oli raskesti haige, on restoranides külastajate arw katastroofiliselt wähenenud. Parem seltskond ei pidanud sobiwaks lõbutseda ja tantsida, kui kuningas lamas haigewoodis. Ühtlasi on Londoni restoranide peale mõju awaldanud ka rahanduslik kriis Ameerikas ja Prantsusmaal.

Miki wõitis Austini. Londonist. (Trj.) Inglise spordiringkondades sünnitas sensatsioonilise, kus jaapanlane Miki wõitis inglise meister Austini. Setide wahekord oli 6:3, 9:7, 6:2.

Põgenikud Kuradisaarelt? Port of Spain. (Trj.) Trinidadist teatatakse, et n.n. Wäike-Riweras, Põhja-Trinidadis, tuli randa wäikese paadiga 8 kurnatud meest. Nähtawasti olid nad põgenikud prantsuse sunnitööliste asunduseit Kuradisaarelt. Kaks meest läks inimasulatesse toidumoona otsima, kuid nad wangistati silmapilk. Seda nähes põgenesid kuus ülejäänud tagasi paati ja ruttasid merele.

Otsitakse kadunud inglast. Stokholmist. Aktsiaseltsi „Aeroatransport“ teatas, et ta on walmis oma wõtma Briti arktilise ekspeditsiooni kadunud liikmete otsimisest Grööniimaal. Ühing saadab wälja ühe lennuki täieliku warustusega. Otsimislend läheks üle Bergeni ja Islandi.

Hukkunud laewa otsimine.

Kopenhaagenist, 2. mail. (Trj.) Taani wõimud on otsustanud saata Islandi ja Grööniimaale lennuki, et otsida Briti arktilise ekspeditsiooni kadunud liikmeid. Lennuk wiiakse Islandile Taani laewaga „Hekla“. Lennuki saatmise otsustas Taani wõimude ja Briti ekspeditsiooni juhi Wilkinsi ühine nõupidamine.

Tolmetusele saadetud kirjandus.

„Eesti Naise“ maikuu number. Sisu: Emadepäewaks. Elukütsimuri. Kellele wiia nüüd... Meie majanduselu organiseerimatusest. Jää hüwasti, mu waikne... Jooni perekonna ajaloost. Uus ema. Tee õnnele leiad endast. Maailma sõda arwudes. Meie ja osad. Mida 1797. a. Berliinis ilmunud kosmeetika artiklil naistele on öelda. Kuritööd alkoholi mõjul 15. märtsist kuni 15. aprillini. s. a. Tüüseduse wastu wõitlemisest. Käsitöö osa. Kaasaandeid: „Wäikeste Sõber“, mustri- ja lõikelehr.

„Külwaja“ nr. 4. aprilli number.

„Eesti Skaut,“ nr. 7. Jüripäewa number.

Edg. Wallace. Surma meloodia. Lub. nr. 163/14.

Konwersatsioon-lekšikon — teaduste üldine sõnaraamat. — 1. Kirjastus „Ilu“ Tallinnas.

Eesti Arst nr. 4. mitmekesise sisuga.

Lootusringi juht nr. 5—6 aprilli-mai number.

Seadused ja määrused teaduse, kunsti ja kirjanduse alal. Koostanud Aleks Kurwits.

Ajalooline ajakiri nr. 1, 1931. a.

Wold. Waga. Das Schloss Pöl samaa, ein Denkmal der Kunst des 18. Jah.hunderts im Estland. Tartu, 1931.

Wold. Waga. Denkmäler der Plastik des Klassizismus im Estland. Tartu, 1931.

Ülõpilasleht nr. 6, aprilli number. Käesolewal semestril ilmub weel üks number, mais.

Pariis. 8.45, 12.30 heliplaate. 13.30 orelimuusika. 14 tantsumuusika. helipl. 15, 17 helipl. 21 kontsert. 23.30 helipl. kontsert.

London. 16 kirikumuusika. 17.15 kaitsewäe orkestri kontsert. 18.30 laule. 22.05 muusikat.

Leningrad. 7.30 heliplaate. 10 kontsert. 15 kontsert. lastele. 16 kontsert. 17.30 kammermuusika. 19.30 kontsert.

Moskwa. 7.35 kontsert. 11 tööliste-lõunakontsert. 19.10 ja 21 kontserte.

Tõekspidamine otsib ja ootab teostajaid.

On huvitaw jälgida, millise järeljätmatuse ja wisadusega mõni aade või tõekspidamine ajaloos on otsinud ja käesolewalgi ajal taotleb oma teostamist.

Wenemaal on praegu käsil kommunistliise elukorralduse teostamine. Selle poole sihitud tahe on nii intensiiwne, et ta praegu tagasi ei kohku ka kõige wägiwaldsemate wõtete eest, nagu näiteks hiljutised jündmused Ingeris.

Meie ei saa pooldada selliseid wägiwalla mõtteid, ei saa pooldada neid niikaua, kui meil usku on selleise, et inimsoo ja rahwa kollektiiwsed tõekspidamised omaks teostamiseks parema, humaansema teostamiswiisi leiawad, mis wõrsuma peawad rahwa liikmete wabast tahtmisest, wabast kohusetundest tingitud loobumisest senisest ja halwemast — tulewase ja parema kasuks.

Meie iga-aastane karskuspüha mai esimesil päewil, selle pühitsemine koolides, kus haridusministeerium selleks on reserweerinud aja, on wäljendus sellest, et meie riigiwõim tunnistab normaalseks ja soowitawaks sellist ühiskonda ja kultuuri, kus alkoholil üldse aset ei oleks. See on saanud riigiwõimu ja ka ühe seltskonna osa tõekspidamiseks.

Kuid see osa seltskonnast on senini olnud weel niiwõrd wäikearwuline, et wõimatu oleks lugeda karskustõekspidamist üldiseks, mis tänahomme oma teostamist wõiks oodata.

Tõekspidamine peab weel lewima ja tema teostumine peab esialgu toimuma ainult ühiskonna ja riigi algrahus — perekonnas.

Seda teed on karskustõekspidamine käinud ka seal, kus ta nüüd on saanud juba riiklikuks tõekspidamiseks nagu Põhja-Ameerika Ühendriigid ja Soome.

Kas oleme kohustatud wälja jätma alkoholi omist kodudest?

Eks ole ju igaühe perekonna ala ta oma ilm, mida igaüks wõib korraldada nagu temale meeldib. Perekond on omaette riik, kus perekonna iga ja ema koos omad seadused maksma panewad. Kellel tohiks õigus olla omi nõuetega sõneda seal, kus ta mingisuguseid kohustusi ei kanna? Kui ühiskond üksi kodudelt midagi nõuda wõib, siis peaks tal kodule ja perekondadele ka midagi anda olema.

Elaks üksik inimene ehk perekond keset ääretut ookeani tühjal saarel ja poleks tal mingit suhet muust elatwate inimestega, siis wõiks ütelda, et ta ei saa teistelt midagi ega ole ka kohustatud teistele midagi andma. On aga üksikud ja perekonnad liitunud rahwaks, puutuwad nad üksteisega kokku, siis on nad alati üksteisele andjad ja üksteiselt saajad. Antakse üksteisele ja saadakse üksteiselt töö saadust, wahetatakse mõtteid, tööoskusi, elu kogemusi jne. Üks ja perekond annawad teistele ka seal, kus pealiskaudsel waatlemisel ei paistagi olema mingisugust andmist ja saamist. Kui sagedasti antakse üksteisele kõrgewäärtuslist eeskuju oma üksikse eluga. See on ka andmine ja saamine, olgugi et selle saamise ja andmise juures ei tasuta üksteisele ei rahaga ega mõne muu nähtawa wäärtusega. Nii oleme me alati üksteisele andjad ja üksteiselt saajad.

Saamise juures on ikka meie soow saada alati head, kõrgewäärtuslist. Moodustume meie ju suurelt osalt sellest, mis teistelt eeskuju, ilmawaate, kõlblise, esteetilise arengu asjus saanud oleme. Teiselt küljest anname teistele seda, millest ise moodustume.

Nii seisame üksteise wahetpidamatu mõjutuse all. Tahame me, et ühiskond wabaneks alkoholismi kommetest, tahame, et seltskond meie lastele alkoholi kiusatust ja joomakombeid ei pakuks, siis peame ühiskonnale pakkuma omast kodust ja perekonna-elust alkoholiwabu kombeid. Tahame, et alkoholi koormatusest wabaneks rahwas ja riik, siis peame alkoholist wabastama kõige peamiselt riigi algraku — perekonna. Tahame, et riigis maksewusele pääseks alkoholi keeld, siis peame selle keelu kõige enne maksma panema perekonnas. Kui tahame, et riik annaks karskuse töotuse, siis peame selle töotuse andma iseenda ja oma perekonna eest. Teisiti ei ole see mõeldaw ja teisiti ei ole kusktil ilmas ka olnud, sest oleme alati üksteisele andjad ja üksteiselt saajad.

Sellest järgneb paratamattusega, et kui tahame, et wabaneksime ise ja meie lapsed alkoholismi koormatusest, siis oleme kohustatud tahtma wabastada alkoholist oma kodu ja oma eraelu. Meie kodu ja meie eraelu ei ole siis mitte niisugune ala, mille wastu üldsusel mingisuguseid nõudmisi olla ei tohi. Nii üldsuse kui ka meie era huwid ühtlasi nõuawad meilt, et kaoks alkohol meie kodudest.

Kes on need kohusetundlikud, kes tänawuaastase karskuspüha puhul ütelda tahawad: Minu kodus olen mina peremees ja minu tõekspidamise järele hakkab maksma seal alkoholi keeld.

Kui tahame alkoholismi pahede wastu teha midagi teoga, millel oleks ka tegelikke tagajärgi, siis algagem riiklisest alkoholikeelu ettewalmistamist — alkoholi keeluga omis kodudes.

Üheks wõimsamaks wastaseks alkoholi keelu teostamisele kodudes on nii wäga sisse juurdunud joomakombed.

Joomakombed on nii läbi imbutanud meie seltskondliku elu, et wõimalikuks ei pea ta peaaegu ühtki seltskondlist ehk perekondlist wähegi silmapaistwamat jündmust mööduda lasta, ilma et alkohol seal juures ei oleks. See komme on saanud nii öelda kirjutamata seaduseks, millest praegu alles nii wähesed mööda minna julgewad. Kui wähe on praegu neid, kes jõandawad iseteadwalt ja julgelt risti wastu astuda seltskonna nõudele, et kooswiibimistel ja pidudel peab olema wiina. Kui wähe on praegusel ajal neid, kes isegi oma parema äratundmise järele julgeks murda seda seltskonnas makswat kommet. Nii mõnigi teeks seda tõetundmise pärast, nii mõnelgi on tunne, et omas perekonnas peolauale ajetades wiinu, ta oma ümbrusele uue tõuke annab wiina ja joomakommete austamisele. Nii mõnelegi ütleb ta südametunnistus, et ta sellega alkoholismi wõrku põimib, millesse nii mõnigi nõrgem ennast kätest ja jalgadest sisse mässib kuni täieliku hukkumiseni.

Me näeme, et joomakomme on saanud kirjutamata seaduseks.

On selge, et niikaua kui uuel seadusel wana kirjutamata joomakommete seadus teel risti ees on, ei ole pinda ega aset uuele seadusele. Kui tahame uue seadusega muretseda radikaalset abi alkoholismi wastu, siis peame kõrwaldama wana, seaduse jõudu omawa kombe, peame uuele seadusele ruumi muretsema ja pinda looma. Kaht üksteisele wastukäiwat seadust ei saa ühel ja samal ajal olla. Ehk kui ei taha meie ruumi teha uuele seadusele, mis wälismail juba hea leitud olewat ja läbiöönud, siis peaksime selgelt seletama, et meie alkoholi keeluseadust üldse ei taha ega selle teostamise poole püüdagi ei mõtle. Oleme meie seda seletanud, siis peame järelikult ka edasi seletama, et meie üldse ei soowi ühtki radikaalsemi tõket alkoholismile, et üldse meile korda ei lähe rohkearwuliste alkoholiohwrite ja nende perekondade saatus. See seletus oleks lugupidamist wääriw igatahes ühes suhtes — ta oleks sirgjooneline.



Aafrikalendur „Elli“ kodus.

Laupäewal maandus Berliinis Tempelhofi lennuwäljal seiklusrikkaste Aafrika lennuelamuste järele kuulus jakia naislendur Elli Beinhorn. Teatawasti kaotas lendur oma lennuki Timbuktu lähedal, kuna ta pärast hädamaandumist oli sunnitud jätma lennuki kõrbesse. Beinhornile saadeti Aafrikasse järele uus lennuk, millega ta lendu kodumaale wõis jatkata.

Franz-Josefi allikavesi

korraldab seedimist.

Arstidepoolt soovitatud.

„Postimeest“

wõib tellida igast kuupäewast iga kuu lõpuni.

Ütelda aga, et meie soowime küll alkoholismi kadumist, kuid uuele radikaalsele abinõule selle häda wastu, keeluseadusele, meie ka pinda looma ei raatsi hakata perekondlise alkoholi keeluga. See oleks kõige lubamatum seisukoht, milles ei ole midagi wäga kurja, kuid mis täiesti lage on ka heast. Mingisugune kesktee selles küsimuses näitaks, et meil üldse pole mingisugust tõekspidamist selles asjas.

Karskustõekspidamine aga on omale tunnustust juba leidnud teadlaste, riigimeeste, õpetajate j. t. poolt.

Ta ootab omale teostajaid kodanikkude kodudes.

2. 5. 31. **R. Tamm.**

„Veronika“ seep on kõige parem!!

Piiritusele tuleb leida wälisturg.

Tõsine probleem rahwa- ja põllumajanduse seisukohalt.

A. Eisenbergi, maksudewalitsuse ülemjuhataja, kõne kokkuwõte Eesti majandusteadlaste seltsis Tallinnas.

Wiimastel aastatel teeb nii meie riigi kui ka rahwamajandusele tõsist muret meie piiritusetarwituse tagasiminek, mis annab end waluiasti tunda ka meie kartulikaswatajatele, kuna piiritusetööstus tihedalt seotud kartulikaswatusega.

Kartuli koguiaeki Eestis enne sõda wõib hinnata umbes 10 miljoni kwintalile aastas, millest 2½—3 miljonit kw. läks ekspordiks ning jaemajagune hulk põletati piiritusiks. Toi ajal walmistati meil 280 miljon wabrikus umbes 350 miljonit kraadi piiritust, millest meie maa tarwitas ära ainult 10 prots., s.o. 35 milj. kraadi, kuna 90 prots. toodangust, s.o. üle 300 miljoni kraadi, eksporteeriti.

Wõrdlusiseks olgu öeldud, et praegune kartulitoodang on keskmiselt umbes 7 milj. kwintalit, piiritusewabrikute arw 130 ja piiritu etarwitus lõigub siseturul 25—30 miljoni kraadi wahel, milleks tarwitatakse kartuleid umbes 250—300 tuh. kwintalit.

Asja arenemisse tuli järsk murrang 1911. aastal, mil ilmailma algusega terwel Wenemaal alkoholiminiit lõpetati ja selle tõttu piiritusewabrikud peaaegu kuiwale jäid.

Kuni 1920. aastani ei wõinud reaasjalikult laastatud põllumajanduse tagajärjel ojutuwa toidnainete puuduse tõttu piiritusewalmistamisest juttugi olla, mis tõttu meil kuni 1920. a. kestis Wene ajal maksmapandud keeluseadus edasi.

Olgugi et meie weneajast pärandusime ligi 200 tegewuskõlbulikku piiritusewabrikut, ei tõusnud nende produktsioon enam wneagsie kõrguseni, kuna sarnased mahutusalad puuduid.

Kulminatsioonipunktile tõusis meie piiritusetoodang 1923. a. oma 57,7 miljoni kraadiga, millest 62 prots., s.o. 26 miljoni kraadi tarwitati siseturul ja 21,7 miljonit kraadi weeti wälja. Sellest ajast peale langes realiseerimine 1925. a. 27,2 milj. kraadi peale, seega 2 aasta jooksul 30,5 milj. kraadi, s.o. ligi 53 prots. wõrra. Alates 1926. a. on piirituse mahutusalaks peaasjalikult siseturg, mis normaalaastatel kõikus 30 ja 32 milj. kraadi wahel, kuna 1930. a. aga kriisi mõjul langes 26 milj. kraadini. Wastawalt sellele wähenes ka kartulite mahutus piiritusse. Kui see wene ajal oli umbes 2,5—3 miljonit kwintalit, on see nüüd ainult 250—300 tuhat kwintalii, seega 10 korda wähem.

Samuti on ka muud kartulite mahutusalad wõrreldes wene ajaga wähenenud. Kui meil tol ajal ligi 25 prots. ehk 2,5 milj. kwintalit kartuleid weeti wälja, langes eksport Eesti wabariigi aastatel 250 tuh. kw. peale ja ähwardab silmapilgul tähtsuseta arwuni langeda. Umbes 100 tuhat kwintalit meie wäljaweost läks Soome, mis nüüd wõimatuks saanud, kuna Soome on meie kartulile pannud tolli ligi 3 krooni kwintalilt ajal, mil sisseturu hind ei küünigi selle kõrguseni. Meie kartulitoodanguit läheb: 25—30 prots. seemneks, 35—40 prots. toiduks, ligi 15 prots. loomasöödaks, ligi 5 prots. või 300 tuh. kw. piiritusetoajamiseks, jenini ligi 4 prots. wäljaweoks, 7 prots. häwineb kilmamise ja mädanemise tagajärjel.

Seldakse, tuleb juurendada piiritusetarwitust wäljamüüdawa piirituse hinna wähendamise kaudu. Waatame, mis saaks riigituludest, kui meie wiinahinda alandakiime.

On wälja arwatud, et kui meie wiinahinna alandakiime 1926. a. tasemele, s.o. 20 prots. wõrra, siis tõuseks praeguse halwa konjunktuuri juures piiritusetarwitus ainult 1,7 milj. kraadi wõrra, kuna riigitulud langeksid 1,5 miljoni kr. wõrra. Ainult hea konjunktuuri juures, nagu see oli 1928. ja 1927. a., tõuseks tarwitus ehk 5 milj. kraadi wõrra, kuna tulud jääksid piiwima 1930. a. tasemele, s.o. 12 milj. krooni peale; seega ei oleks isegi hea konjunktuuri juures fiskusel hinnaalandusest mingit kasu, sest wäikesemate hinnakõikumiste juures, nagu praktika on näidanud, on rahwa kalutusel wiina peale tendents jääda püiwaks.

Et salapiiritusega wõistelda, peaksime wiinahinda alandama 2.5 kr. peale liitrilt. Säärane wõistlusabinõu salapiirituse wastu on aga fiskusele suurema kahjuga seotud kui seda on praegune salawoost saadaw kahju.

Meie piirituse mahutamise kurbloolus peitub mujal, nimelt selles, et oleme 6 aastat olnud peaaegu wälja tõrjutud wälisturult, kuna see wälisturg on siinsamas uste ja wärawate ees, mõnekümne kilomeetri kauguisel meie piiritusetööstuse raioonist. Ja selle piiritusetuirul keeb laialdane kaubitsemine piiritusega, üle 50 miljoni kraadiga aastas. Meie peame kadestusega pealt waatama, kuidas kaugelt, isegi Tšehhoslowakkiast ja Ungarist tuuakse piiritust otse meie piiritusetööstuse külje all ajuwatele wälisturgudele (Soome), realiseeritakse seal ja weetakse olalt ka meie juure — põlisele piiritusetööstuse ja kartulikaswatuse maale — sisse. Ja need piiritusemüüjad ja wedajad Soome lahes ei ole kedagi muu kui eestlased. Oleme muutunud endiseist piiritust eksporteerimast maast ojalt piiritust importeeriwaks maaks.

Muidugi mõista ei suutnud meie wälisturul konkureerida odawate dumpinghindadega wälispiiritusega, kuid näib, et siin ka muud põhjused, nagu liig agar konwentsioonist kinnipidamine, teiste riikide „karskuse“ toetamine jne., põhjuseks on olnud. Hea tahtmise juures olekime wälisturul konkurentsile waatamata wõinud ikkagi midagi realiseerida.

Meie piirituse ja kartuli mahutuse a friisi lahendamine oleks wõimalik ainult ekspordikiisimuse lahendamise teel ja meie peame juba oma põllumajanduse ijeloomu ja geograafilise ajendi tõttu muutuma uuesti piiritust eksporteeriwaks maaks. Ekspordi takistuste kõrwaldamise puhul wõiksime realiseerida wähemalt 30 milj. kraadi aastas wälisturule. See tähendaks aga iga piiritusewabriku normi suurendamist 250 tuhande kraadi wõrra ja 300 tuhande kw. kartulite uue mahutuskala leidmist, mille tagajärjel ka piirituse omahind alaneks.

Ka sisemaal wõiksime leida uue suure mahutusala piiritusele, kui teeksime 25 prots. ulatuses bensiinile juuresegamise jundusliikuks.

Selle tagajärjel wõiksime realiseerida üle 20 milj. kraadi piiritust aastas, mis weelgi juurendaks iga wabriku toodangut ligi 200.000 kraadi wõrra ja kartulite mahutusala 200 tuhande kw. wõrra.

Arwestades sinna juure sisemaa piiritusetarwitust joogiks ja muuks otstarbeks 25 milj. kraadi peale, saaksime kogusummas mahutusala 75 milj. kr. piiritusele. Sääraie kwantumi juures tõuseks iga wabriku produktsioon praeguselt 200.000 kraadilt 600.000 kr. peale, millejuures wõiks piiritust põletada keiskuiselt 4—5 sendiga kraad. Differentsiaalhindade puhul, kui riik joogipiiritusse eest maksaks üldiselt 7 senti kraadilt, wõiks wäijawooks ja bensiinisse segamiseks walmistada piiritust 2—3 sendiga kraad. Ka säärane, meie oludes praegu kolossaalne kwantum, moodustaks ainult 20 prots. ennesõjaaegsest piiritusetoodangust. Kartuli mahutusala suurendaks see aga praegusega wõrreldes 500.000 kw. wõrra, mille ärajäämine praegustes oludes ja tulewikus ennast waluiasti tunda wõib anda.

See asjaolu, et meil oma bensiinitõestus arenemas, ei wõiks olla takistuseks wälismaa bensiinile piiritusse juuresegamiseks. Meie riikliku bensiiniwabriku bensiiniga on juba ammu lubatud turg rahuldada. Kuid pika ootamise peale ei taha ega taha sealt midagi tulla. Wahepeal segamist wälisbensiiniga jundusliikuks tehes, oleksime juba palju wäliswaluutat maale jätnud ja piiritust jõuks muutnud. Piiritusse ja wälisbensiini segamine tuleks kiires korras läbi wiia, et oleks wõimalik suuri piiritusse tagawarasid realiseerida, kuna oma bensiin niikuinii lähemate aastate jooksul ei jakia siseturgu täiesti rahuldada.

Loomulikult tuleb meie piiritusewabrikute arwu wähendada, kuid liiale minna ka ei wõi, sest siis läheks kartuli weokulud kalliks, mis töötuse koondamisest saadawa kasu annulleerib. Meie oleme end. suure Wenemaa oludest pärinud liig suure töötamiswõimega piiritusewabrikud, mis meie wäikestes oludes on sunnitud töötama wäikese koormatusega ja seega piiritusse kalliks teewad. Seda pahet on wõimalik kõrwaldada ainult toodangu tõstmise teel, mis omakord wõimalik ainult uute suurte mahutusalade leidmise kaudu, nagu seda on eksport ja bensiiniga segamine.

Lõpuks ei saa tähendamata jätta, et meie piiritusse sisseostuhind on wähe madalam kui Lätis. Joogipiiritusse ja wiina müügihinnad pudelites on aga meil madalamad kui mujal. Nii maksab üks kraad (1/8 liitr.) piiritust wäljamüügil: meil 60 int., Lätis 86 int., Leedus 82 int., Saksamaal 66 int., Inglismaal ja Taanis umbes 2 kuni 2.5 kr.

Warakewadine rännak.

Kui lumi osalt juba sulanud ja rohuladwad ning teiste rohttaimede otsakesed nagu wägisi tungiwad üles mustast mullast, ajub werre rahutus ning wõimas tung, mis kihutab wälja linnast, wabasse looduesse, kus inimene nagu alluks enam aastaaegade wahetusse. Linnas nagu ei tunne aastaaegde wahetust nii wõimsalt, nagu see esineb looduses. Talw järgneb wilule sügisele, ei näe mitmeid waheaegmeid, ei näe jääkirmatist weest ega wajuwat jääkorda, mis weel pragiseb, kui lased jalgliugu üle selle nagu weniwal nahkjõllal. Siin ei tunne tawalisi hommikusi kohustusi ega maa konarduimist, lume pealetungi mustale maale — kord on lumi maas ning talw on käes. Sama ka kewadel. Punduwad tuhanded weetiremekesed, mis otsiwad omale edasipääsu takistusteist hoolimata, ei pane tähele wahutatwaid ojasid ega lagedat wett kuski põllu lohus, wõi soonepealsel, wõi rabaserwal. Kogu kewade awalduised on surutud umlitsarenni, tänaw wõtab suweilme, kui kojamehed on eemaldanud wiimase jääkolaka. Maamehed tulewad weel regedega linna, ei kuski näe weel sinilille müüjaid, aga linnas on kewade, kõle ja külm, tuuline ja tolmune. Ning wiimaks küsid tõesti õieti paha meelega: millal see kewade siis algab, wõi millal ta juba algas?

Tartu on wäljasõidu jaoks õieti mannetu: ümberringi madalad wesised alad wõi kõrgemad põllud, kus ei saa wõi ei ole midagi waadata. Ei suuremat metsa wõi mitmekesisemat parki, kus oleks midagi tähele panna. Tahad kuulata wete wuliseniist, lindude lööritamist, haista maa lõhna peale lume alt wabanemist, pead sõitma kaugemale wälja, ligidal on see peaaegu wõimata. Kuigi wäljasõidu wõimalusi juba häidki, on wäljasõidu kohtade walik siiski ühekülgne — Elwa raudteega, Kabina ja Kaagwere laewaga. Neis paigus wõib juba wabamalt liikuda metsas, kus ei ole alati põlluserwad wõi niisked niidulapid püstitamas piiri liikumisele. Saab kuiwemas metsas kord wisata ennast piiskeligi, et waadelda pilwi wõi imestada õhusõhelisewaid hääli. Mujal waata ette, et ei astu porri wõi ei kuku purdelt ülejala pruunikasse soowette. Ei tee kumbki juhus kellelegi lõbu.

Taewale tänu, et wäljapääsu wõimalusedki on paremad, ei pruugi olla Elwas terwe päewa, waid wõid juba paari-kolme tunni pärast tagasi sõita. Ning sõit põrisewas mootorwaguniga ei luba sind kõnkleda naabriga, sunnib süwenema waid enesesse ja sesse ümbrusse, mis paistab waguni aknast. Ja armas on see lapilisus, mida silmitsed wagunist: siin on roheline oras, kündmata suwewilja kõrs, küntud maa ja mustawad kartuliwäljad. Pikad ja kitsad ribad, laiemad ja õkwanurgelised ruudud, just nagu malelaud mitmewärwiliste lappidega. See on küla omapärasus, see on maa wärwide mahe kooskõla. Wõi olete tähele pannud pakatawaid helerohelisi arukaski tumerohelise okasmetsa serwal? Wagunisisegi nagu tungiks kewade hõngu, kopsud nagu laieneksid, et hingata sõõnu pakatawate kaskede palsamlõhna. Maal wõib jälgida kauemat aega wärwide wahetust kaskedel, haabadel tumerohelisel metsafoonil. Ning siis tead, et on kewade. Linnas toimub kõik järsumalt wõi jälle tähelepanematult.

Kuid warakewadene jalutuskäik wabas looduses ei paku weel kuigi palju huwitawat. Igal pool metsa all waid mullust kulu, mis esineb mahamagatud limase korrana wast lume alt ilmudes. Ei taha astudagi selle peale. Kusagil lõunapoolsel weerul wõib silmata waid üksikuid puhkenud siniliilli wõi on samas rohkem pakatawaid pungi. Ojaweerul soo ja põllumaa piiril on kolletawaid paiselehti, olles juba täies õies. Põllul õitsewad waid warakewadik, mõni üksik põldkannike, wesihein, werew emanõges, wõi harilik kadakkaer, mis pungadena hingitsenud lume all ning sooja tulekuga pakatanud. Palus õitseb juba mõni palukasukell, mille juur kellukjas sinine õis kuulub kenamate hulka kewade looduses. Mitmekesisust on weel üldse wähe ning kõik weel wast algamas, arenemas. Kui samasse paika minna kesskewadel, on taimestik mitmeti erinew ning wahe looduses paari-kolme nädalase aja järele suuresti märgataw.

Warakewadine rännak on waid ärkawa looduse maitsemine, kus esile kerkiwad muutused maapinnal eiinewate esemete suhtes lume kadudes. Ei siis saa weel kuigi palju pikutada, ei waadelda tärkawat elu, istudes kuski künkal. Tuleb sammuda, hingata waid kewade õhku, milles puudub weel mitmesuguste lõhnade segu. Kuid kewade wäsitab. Ja kogu keha nagu tunneb rahuldust, kui oled jõudnud tagasi jälle oma igapäewase töö juurde, olles kindel teadmises, et kewade on tulnud kogu looduses.

Viator.

Wälis-sakslaste laul.

Wälis-sakslaste instituudi poolt Stuttgardis wäljaantawa kuukirja „Der Auslanddeutsche“ 5. a. 7. nr. on kellegi A. G. Lemke jutest wälis-sakslaste (Der Auslanddeutsche) laul awaldatud, wälissakslaste waimu ja poliitikat wäljendab ja mis järgmiselt kõlab:

Deutsch sind unsere Väter gewesen,
Deutsch werden wir immer sein,
Wir tragen dich, deutsche Volkheit,
Mit in die Welt hinein.
Wo wir zu fruchtbarer Erde
Wandelten Sumpf und Sand,
Wo uns're Herdfeuer brennen,
Da ward uns deutsches Land.

(Sakslased on meie iad olnud,
Sakslasteks jääme meie alati,
Meie kannname eneiega sind, jakia rahwus,
Maailma.
Kus meie wiljakaks maaks
Muutsime soo ja liiwa,
Kus meie õitseruled põlewad,
Selleit saab meile Sakslamaa).

Wälismail maad saada püüda, maa peale aiuda, sellelt kinni hoida ja seda Saksamaaks teha ja pidada — see on praegu suurem ja palju korraiaw wälis-sakslase poliitika hüüdlause.

P. A.

Miljo nid tarvitavad igapäev maailmakuulsat

Iluravivahendit

Creme Mouson

130-aastase vilumuse toodang.

Tallinnas riisuti päisepäewa ajal talumeest.

Tallinnas wiibis läinud aasta aiul Harjumaa Ohaleva küla Kõrtsi talu omanik Kaarel Elken. Alul tegi ta wanakraami turul jutu tuttawa sõiduwoorimehega talu müügi üle ja hiljem, turul kauplemise aja lõppemisel hakkas oma wäimehe juure Warblase tänawale minema. Teel, kino „Aitra“ reklaamwiltide kasti juures seistes lähenes talle teesi pealtnäha wiinastanud tundmata iisik ning hakkas wiina pakkuma. Elken ei wõtnud aga wastu. Selle peale kummardas nimetatud iisik ning wõttis maast ühe taskurätikuse mässitud rahamapi üles öeldes, et leidnud selle. Wõõras kutsus Elkenit lähema maja hoowi rahamapi üle waatama, mida Elken teeldus tegemast. Samas lähenes Elkenile teegi teine tundmatu iisik, keda ta juba wanakraamiturul oli tähele pannud. See seletas, et Elken wõtnud tema rahamapi üles. Teine wõõras tõmbas selle peale Elkeni kaiuka ja pintsaku nööbid lahti, kartes westi. Tõmbas siis ka westi nööbid lahti ning wõttis selle siseraskust Elkeni rahakoti wälja, mille peale ennast seljaga Elkeni poole keeras, kuna teine Elkeni kaelaaiali otsest kinni haaras ja uii tema kaela kinni pigistas. Kohe selle peale pani rahakoti wõinud iisik rahamapi Elkeni tasku tagasi, tähendades, et see pole tema oma. Selle peale mõlemad iisikud eemaldwiid sündmuse kohalt kiiresti.

Hiljem selgus, et Elkeni rahariaskust oli ära wõetud 84 kr. ja selle asemele kokkukeeratud paberitükk pandud. Elken teatas juhtumisest kriminaalpolitseile, kus kuriategijate albumist ettenäitamisel ta Eduard Kaies ära tundis isiku, kes temal rahakoti oli wälja tõmmanud. Paar päewa hiljem tabati E. Kase Keila laadal. Elken tundis teda ära. E. Kase aga seletas, et tema pole Elkeni rahakotti wälja wõtnud. Kase oli waremalt warguste ja rüsumise eest karistatud, muuseas 5-aast. sunnitööga.

Tallinna-Haapsalu rahukogu mõistis temn ka seekord 5 a. sunnitööle. Selle otsuse kinnitasid kohtupalat ja riigikohus.

Ringi ümber kodumaa.

Mees pastlanõõri otsas.

30. aprr. **Jadus K.-Wõnnu** walla kodanik Johan Peek, 78 a. wana, õuelt hagu raiumast ära. Otsimise järeleleiti ta wäljakäigukohast pastla-nooridega ülespoodult madala kuusu küljest; pastlad rippuid weel nööride otsas. Arsti arwamise järele on siin tegemist enesetapmisega, sest kadunu olenat waimuhaige tundemärke ennem awaldanud ning mõni aeg tagasi ennast kaenus tahtnud ära uputada, kuid külma wee pärast kaewust uuesti wälja roninud.

Enam otstarbekohasust suurweest lõhutud fildade ehitamisel. Õsalt käib, kuid osalt algab wea suurweest lõhutud fildade ja truupide parandus. Wäga paljudel juhtudel oleks aga siinjuures nüüd paras aeg kas silla või truubi otstarbekohasemat paigutust, iseäranis aga awause otstarbekohast suurendamist ette wõtta. Täiesti lubamatuks tuleb aga pidada näiteks asjaolu, mis paistab silma Woldi-Maarja-Magdaleena teel, mis üks käidawamatest teedest, et Kaiawere af. ja Maarja wahel olew n. n. „Konni fild", millise weest ära wiis, on nüüd saanud weelgi wäiksema awausega. Endise kiwi truubi asemele on tehtud puutruup. Talad pandud aga nii, et need nüüd juba waewalt weele ruumi jätawad.

Juba aastaid wedelewad M.-Magdaleena alewikus kõige käidawama tee ääres okastraadid — wana aia jäänustena. Kuigi selle kohta mitmele **poole** tähelepanu juhitud, ei näi kellegi wõim neile **fülge** hakkawat. Ühtelugu kuuled aga ühe ehk teise **kurtmiit**, kelle riide või ka oma naha kõwaduse on lohakile olenad okkad proowinud või koolilaste kaebamist, **kes kuiwa** teeääre otsimisel sinna kisse sattunud. Suwel on aga jalgrattamehed selle teeosa eest eriti hirmus.

Suur wähk langes lõksu. Unipiha koolijuhataja tabas neil päewil kohalikuit ojast suure isawähi, mille pikkus oli 0,3 meetrit, s. o. 33 sentimeetrit. Sõrad ise andsid wälja ligi 10 sentimeetrit. Wähk oli tabamisel õige flegmaatiline.

Pesuõmblemise kursused algasid Kodijärwe Järwel möödunud esmaspäewal ja Tamsa kooli juures 2. sk. Kursustest osawõtt on keskmine.

Tartu-Petseri uue raudtee piirkonnas on endine kõrts, mis kuulsaks saanud Lõuna-Tartumaal. Nimelt kujuneb siia tööbörs. Keegi setu on selle asja algataja. Ta kogub Setumaalt ja Peipsiäärselt wene küladelt noori tütarlapsi ning transporteerib need siis nimetatud kohta. Kuna umbkeelsed menelased on palgaga wähenõudlikud, siis palgatakse neid laialdaselt teenistusse ümbruskonna taludesse. Wahetalituse eest wõtwat setu oma 5 krooni kummagilt poolelt. Nii oli ärimees hiljuti realiseerinud järjekordse saadetise, 17 teenijat, kuzt teenis 170 krooni.

Suurweed, mis lõhkuid sildu ja takistasid liiklemist teedel, eriti laste kooliskäimist, on kadunud. Juba pääseb kuiwa jalaga läbi ka kõige madalamatest kohtadest.

Agaramad põllumehed on kõrgematel kuiwematel põldudel künniga algust teinud, kuid metsasel maal on põllupind harimiseks weel liig märg.

Talitwiljade seisukord põllul on praegu kaunis kelguseta, kardetakse, et sügaw talw ja pikaldane kewad on liiga teinud orastele. Siiski näib talimilja suhtes olewat kaunis häid lootusi. Kuigi wanapõllud lume alt wälja tulles kohati üsna armetud näitid, on mõnepäewane soe päikesepaiste ja wihm kuiwemad kohad lausa haljendama ajanud. Samasuguses seisukorras on ka ristikheinapõllud.

K.-Wõnnu ümbruses on rukkiorased ja ristikhein terwed, teed hakkawad juba tahenema, ainult Tartu pääsmine hobusel on wõimata, kuna Luunja pawwe juures ice mitme jala jõgawuselt wee all seisab. Kõrgemate kohtade peal kündmise ja wedrutamise juba põldu. Kelwadelinnud, pääsukesed, kägu jne. on juba wõljas, puudub ainult weel ööpik.

Pikaajalised ristikheinahunikud nurmel. Kuna praegu igalpool hilise kewade tõttu walitseb loomatoidu puudus, küsitawad Pikajõlla alewiku lähedal nurmel ligi paarkümmend ristikheina rõuku. Möödujaid paneb see pilt seda rohkem imestama, et ka Pikajõlla ümbrusjes tuntakse heinapuuduit, — aga küski mõdanewad heinahunikud nurmel.

Ristikheinad kuuluwat T.-le, seda küsitas pankrot, mistõttu heinahunikud konstaabli poolt üles kirjutati, ja selles seisukorras ka seisawad.

Räpinas pakutakse talusid rendile ja pooleterale. Majanduslikud raskused ebasoodsate turukonjunktuuride tõttu muudawad muidu wõrdlemisi jõulaie Räpina talude tajuwuse küsitawaks. Eriti nende, **mis koormatud laenudega** ja oma pere wähesuse tõttu **palgalistega** talu pidajid. Selle tõttu pakutakse paljusid talusid rendile ja pooleterale.

Räpina põllumehe tasuw põld. üks Räpina põllumees ei küli juba mitmendat aastat lina, waid kaswatab selle asemel ohtralt ristikheina, sest see ei waja kuigi palju tööjõudu. Lainud suwel jättis ta seemneks 6-wakamaalise põllu ja sai sellelt 30 punda puhast ristikheina seemet, millega warustab niiüd ümbruskonda. Ifegi Haanjast käib ostjaid. Pundast saab ta 30 krooni ja sellega 6 wakamaa siseteutet 900 krooni ehk wakamaalt 150 krooni, kuna lina praeguste hindade juures heal juhul annab 80 krooni „müügipuhast" wakamaalt.

„Fakiridehäda" Järwamaal. Järwamaal liigub tänawu wäga palju igasugu tulewikuennustajaid, kaardipanijaid, käetarku ja teisi sellesarnaseid isikuid. Oma cunnstamisäriga on nad muutunud wäga julgunuks. Politsei wõim ka neide peale ei hakka, sest sõna- ja tegewuswabadus kaitseb ka neid.

Leidub ka kohal alati igasugu urkaid ja asjutiji, kus antakse nendele heameelega peatwarju, et seega tõmmata kokku rahwast. Olgu see siis aiwalik kõrts wõi teemaja, wõi mõni muu salaurgas.

Järwamaal asus üks niisugune ettekuulutaja, kes nimetas ennast fakiiritarkuse professoriks, Koigi teemaija ja hakkas seal korraldama mitmesuguseid „kinniseid" seansside õhtuid, „teeõhtuid" j. m. Eriti meelitati ligi alaealisi koolilapsi. Kui äri enam ei läinud, siis põgeneski tembutaja ühe algkooli õpilasega minema, lubades teda naiseks wõtta, olgugi, et ise oli naisemees.

Seesuguseid ennustajaid liigub kõikjal — Järwa-Jaanis, Koerus, Peetris, Paides j. m.

Raadio wõidukäik Saarel. Läinud aasta kewadel oli Saare wallas ainult kolm raadio lampaparaati ja sama palju detektoreid. Nüüd on aga lampaparaatide arw pea neljakordseks tõusnud, nimelt on praegu wallas ükstcist lampaparaati, kuna detektorite arw endiseks on jäänud. Kõige enam ollakse huwitatud raadio teel edasi antawaist ilmateateist. Käiakse isegi mitme kilomeetri kaugusel asuwas „raadiotalus", et teada saada, millise ilma raadioonu järgmiseks päewaks lubab. Leidub ka aparaadi omanik, kes aparaati ainult juhtuse kuulamiseks kasutab. Raadio lewinemisele aitab tunduwalt kaasa see, et wallas asuwas „Koie" weskis akumulaatorite laadimine wõimalik.

1. mail algasid Narwas aiakontserdid. Esimesel õhtul oli rahwast pimeaed puupüsti täis. Pilet kontserdile maksab kõigest 5 senti, milline küll omalaarnane rekord Eestis odawuse mõttes.

Tartu teated.

Wesi alaneb.

Paadisõit Emajõe tänawatel.

Sõpäewa jooksul on Emajõe weepind kahe sentimeetri wõrra alanenud. See on rõõmustaw tundemärk, mida ootasid tuhanded Tartu kodanikud ja samapalju maarahwast. Linna kohal on Emajõgi üle kallaste kõikjal. Isegi sadamas on wesi kuni hooneteni, waatamata kõrgele kaldaseinale. Laewad on surutud wastu kallast ja liiguwad suurwee tõttu kui karbid. Et lainetus ja äge weewool laewu kaldale, s. o. tänawale ei ajaks, on kalda wahele asetatud palgid. Kõik tänawad, mis ulatawad otsadega jõe poole, on kaetud weega. Kõige laialdasem ja sügawam on wesi sadama ümbruses ja allpool Turu tänawat. Liikumine on wõimalik ainult purretel. Kuna wesi eelmistel päewadel tõusis suure kiirusega, on purdeid mitu korda tõstetud. Need kodanikud, kes ei taha suuri ringe teha kuiwa tänawaotsa kaudu teisele poole tänawat minekuks, tarwitawad paate. Wesi on isegi kõrgeltel tänawatel ülekahe jala sügaw.

Juba pühapäewal oli märgata weelangust: warem weega täidetud hoowid olid juba tahenema söönud ja kodanik wõis istuda kuiwal trepiastmel. Wee alanemine andis end kohe tunda ja esmaspäewal olid juba purdeotsad kuiwal maal. Kui suuri wihmasadusid ei tule, siis on oodata jõewee kiiret alanemist, kuid wihmasadude korral wõib wesi kõrgemale tõusta kui oli, kuna Emajõkke jooksеb palju magistraalkanaleid ja kraawe, mis maakuiwatuse otstarbel wiimastel aastatel kaewatud.

Karskuspüha koosolekud ja jumalateenistused 3. mail.

Pühapäewal, 3. mail on kõigis kirikuis karskusjumalateenistused. Kell 12 päewal on politseiplatsil wabaõhu karskusmiiting. Kõnelewad pr. Helmi Mäelo, h-rad F. Marusk, R. Hansson ja Arn. Oksa. Miitingul mängib orkester. Õhtupoolel kell 5 on kristliku karskussõiliidu wabaõhu jumalateenistus metodisti kogunduse aias Wallikraawi t. Kawas kõned, laulukoor, pasunakoor. Karskuspüha lauluscheb.

Welodroomil korraldustööd täimas.

Teatawasti wolitati Tartu welodroomi korraldustöid läbi wiima Kalewi juhatus. Nüüd on wiimane aga selle wolituse edasi annud jalgratturite spordipäewa korraldawale komiteele, kes on palganud ka wastawad tööjõud ja praegu käiwad korraldustööd plaanil, mispärast jõtimine welodroomil on katkestanud umbes nädalaks. Jalgratturite spordipäewaks 14. maiks loodetakse platsi korda seada.

Karl Domberg †.

Kolmapäewal surі Tartus kauaaegne ülikooli tegelane Karl Domberg.

Kadunu on sündinud 12. okt. 1862. aastal Wastseliinas. 1889. aastal lõpetas Tartu ülikooli cand. hist. astmega. Selle järgi töötas kaks aastat Tallinnas gümn. ülemõpetajana. Kümmekond aastat oli Krimmis arheoloogia muuseumi direktoriks. 1902.—1905. a. täiendas end Saksamaal loodusteaduse alal, siis siirdus gümnaasiumi õpetajaks Riiga.

1919. a. määrati Karl Domberg ülikooli raamatukogu hoidja esimeseks abiks ja aasta hiljem mineraloogia kabineti wanemaks assistendiks, kellena oli tegew kuni 1929. a. detsembrini, mil ta ülikooli teenistusest üldje lahkus ja erru läks. Kadunu on tükk aega ülikoolis ka mineraloogia loenguid pidanud ja praktikumi juhatanud. Ülikooli pere mõletab teda kui kohusetruud töömeest.

Tartu orkestrante jatkub mitmele linnale.

Kuna Tartus selge pole kui suurel määral siin suwekontserte korraldatakse, püüawad Tartu orkestrandid leida teenistuswõimalusi teisal. Nii on osa orkestrante pakkunud suwemunsika jaoks end Wõrru. Wõrus annaks nad kontserte omal riisikol, kui „Kandle" selts annab walgustuse ja aia tasuta. Osa orkestrante waatab ka suwel Pärnu poole. Tartu orkestrandid korraldawad kontserte ka Elwas 2—3 korda nädalas.

Tuli kullasepaäris.

1. mail kl. 16.43 kutsuti tuletõrje Aleksandri tn. 2, kus ajub ka kullasepp Hermanni töökoda. Selgus, et põlema oli hakanud aknalaud ja sellest tekkinud suits kattis toa, ning tungis läbi lae juba ülemisele korrale. Tuli oli alguse saanud gaasist, millega töökojas laupäewal töötati. Tuli kustutati kohe. Kahju wäike.

Lapsi ei tohi enne õppetöö lõppu koolist ära jätta.

Sageli pöörduwad algkooli õpilaste wanemad palwega kooliwalitsuse wõi wastawa koolijuhataja poole, et neil lubataks lapsi koolist enne õppetöö lõppu ära wõtta ja maale karja saata. Kuid see on asjata palwe algkoolide seaduses on ette nähtud, et tuleb kinni pidada õppetöö lõpu kohta määratud tähtpäewadest ja pole lubatud lapsi enne õppetöö lõppu koolist ära wõtta. Kes seda teeb on seadusest üle astunud ja laugeb trahwi alla.

Linna algkoolides lõpeb õppetöö 12. juunil, kahes maatüübilises algkoolis aga 22. mail.

Tervis on inimese kallim vara, — pole tervist, pole elurõõmu!

Loomulik ravimisõpetus

TOIMETAVAD: Tartu Ülikooli dermatoloogia ja veneroloogia polikliiniku juhataja akadeemik prof. dr. med. **A. PALDROCK** ja ülikooli eradotsent dr. phil. nat. **A. AUDOVA.**

Teos «LOOMULIK RAVIMISÕPETUS» käsitleb kõige pealt küsimust, **kuidas elada, et püsiks tervis.** Teoses kirjeldatakse mitmekesiseid loomulikke ravimisviise, millel sageli otse imestamisväärsed tagajärjed. Pikaldaste ehk krooniliste haiguste puhul annavad püsivaid tagajärgi ainult need meetodid. Teos sisaldab umbes 1900 lk. teksti, ligi 700 joonist, palju värvil. tabeleid ja anatoomil. mudeleid.

Teos ilmub 13 vihus, iga kuu üks vihk (välja arvatud juulikuu). Vihu hind on 1 kr. 50 s. Teose koguhind 19 kr. 50 s.

Esimene vihk ilmub juba neil päevil.

Soodustus „Noole" tellijaile. Kõik, kes teose ilmumise ajal tellivad «Noolt» vähemalt ¼ aasta peale, maksavad teose «LOOMULIK RAVIMISÕPETUS» vihu eest ainult 1 kr. 20 s. kogu «Noole» tellimisaja kestel. Tellijad, kes raha tasuvad koguteose eest hiljem. 1. juuniks s. a., saavad teose «Loomulik ravimisõpetus» 17 kr. 50 s. eest.

K. Ü.-ü. „Noole" kirjastus Tartus
Vallikraw tän. nr. 4.

Wälja lõigata, soovitav variant alla kriipsutada ja kirjastusele saata.

Käesolevaga tellin raamatu „Loomulik ravimisõpetus" ja olen nõus teose hinda tasuma:
A. kuukaupa (1 kr. 50 senti iga kuu).
B. korraga (ette makstes kogu teose hinna 17 kr. 50 s.)
C. ühes «Noolega».

Nimi: .....
Aadress: .....

Maawalitsuse poolt ja wastu.

Rahwaerakonna kõnekoosolek.

Esmaspäewal, 4. mail kl. 8 õhtul on „Postimche" toimetuses rahwaerakonna Tartu osakonna kõnekoosolek. Kõneleb Tartu maawalitsuse liige hra Ed. Ounapuu ainel: Kas on maawalitsuse olemasolu õigustatud.. Kuna referendi seisukoht kõnesolewas küsimuses on jaataw, siis walgustab sama küsimust teisest seisukohast rkl. hra A. Tõllassepp. ..

Käesolew teade on kutseks kõigile rahwaerakonna liikmetele, eriliisi kutseid ei saadeta.

Dr. F. Lepp 50-aastane.

Dr. med. F. Lepp pühitses eile oma 50-aastast sünnipäewa. Juubilar on Tartu seltskonnale tuntud üldiselt lugupeetud arstina ja arstlikes organisatsioones tegelejana.

Soowime omalt poolt palju õnne ja palju aastaid!

Jüriöö mälestamispäew Tartus.

Jüriöö mälestamist korraldawa toimkonna wiimasel koosolekul wõeti jüriöö mälestamiskawa lõplikult wastu.

Selle järele on pühap., 3. mail kell 11 e.l. aktus „Wanemuises" ja Eesti Käsitööliste Abiandmise Seltsis. Õhtul kell ½9 algab Wabadusplatsilt (end. politseiplats) rongikäik tõrwikutega ja orkestri saatel, millest wõtawad osa kaitsewäe, kaitsemalewa ja seltskondlikud organisatsioonid. Rongikäik algab Politseiplatsilt ja liigub Laia, Rüütli, Küüni, Promenadi, Aia, Pepleri ja Wallikraawi tänawate kaudu Toomeorgu (Kassitoome). Mälestussõbtu kawas on siin awamäng ühendatud orkestritelt ja selle järele õpetaja A.Laari kõne: „1343. a. wabaduswõitluse ajaloost". Pärast kõnet on ühendatud laulu- ja muusikakooride ettekanded. Laulukoore juhatab Juhan Simm. Mälestussümboolina võleb kohal suur jüriöö tuli. Õhtu lõpeb tõrwikute ühte riita kandmisega ja ühislauluga „Eestimaa nu isamaa".

Rongikäigust palutakse osa wõtma kõiki organisatsioone ilma eri kutseta. Iga organisatsiooni poolt tuleb määrata rongikäigu korraldamiseks kaks korrapidajat. Tõrwikuid rongikäiguks on wõimalik saada õhtul Wabadusplatsilt prefektuuri hoone eest.

Aktuse kawas „Wanemuises": 2. diwiisi orkestri awamäng, prof. J. Ulusoo kõne: „Suur-Soome tulewiku wälisalwated", seminari õpilaskoori ettekanded ja ühislaul „Eestimaa, mu isamaa".

Eesti Käsitööliste Abiandmise Seltsis aktuse kawas on Eesti Käsitööliste A. T. orkestri awamäng, ajaloolaie R. Stafeldi kõne: „Jüriöö wabaduswõitluse ajalooline tähtsus", E. K. A. S. laulukoori ettekanded. ühislaul „Eestimaa, mu isamaa".

Ojalõõr mõlemal aktusel kõigile waba ja maksuta. Aktusil on ühtlasi saadawal aktuse kawad.

Jüriöö mälestamist korraldaw toimkond palub kõiki Tartu laulukoore, kes soowiwad oja wõtta jüriöö mälestamisest, ilmuda Eesti Käsitööliste Abiandmise Seltsi (Wene tn. 5), samal päewal kell 1 (peale aktuit).

Ülikooli teenijate üking wõtab Jüriöö mälestamisest tõies koosseisus osa. Liikmeid palutakse koguneda kell 8 õhtul ühingu ruumesse Wene tän.

Soome wõimlejad jõuawad täna kohale.

Pühapäewa lõunase rongiga jõuawad Tartu Helsingi tehakaswatuje ülikõpilased, arwult 20. Õhtul kell 8 esinewad nad wõimlemise demonstratsiooniga ülikooli wõimlas. Esmaspäewa warahommikul sõidawad nad tagasi Tallinna, kus esinesid laupäewa õhtul.

Inwaliidide päew Tartus 17. mail.

Sindral Laidoneri nimelise kapitali Tartu ülikooma korjanduste toimkond, mis koosneb Tartu seltsfondiliikude organisatsioonide esindajatest, pidas neljapäewal raekojas oma koosolekut. Toimkonna selle aasta juhatuseks waliti pr. A. Kupcjanow, kapr. Wõrk ja õpetaja H. Jänes. Otsustati sel aastal Tartus korjanduli korraldada 17. mail. Korjajaiks palutakse ülikõlaji, kaitsewäelasi, kooliõpilasi, kaitsemalewlasi, tuletõrjujaid j. t.

Korjake palukesi!

„Ühisabi" wastuwõtmise kohad: Magasini tn. 7, Wallikraawi tn. 18, tel. 908.

Wargad röuul. Jelgawa tän. maja nr. 39 teisele korrale wargasid A. M. kooseri Lahtiseli rõiwult üks meesterahwa ülikond ja woodiwaip. Kahju 88 kr.

Wargad lohjas. Formuna tän. oma kohal seiswalt W. Uiimini lodjast on wargastatud õõl wastu laupäewa woodiwaip ja jäeräti. Kahju 7 kr.

Kallid seltsilised. Meede õhtul tuimuiid noormehed A. K. ja J. L. tänawal kahe daamiga, kelle seltsis nimdi Herne tänawale daamide koju läbutsema. Seal lahkudes märkas A. K., et tema kuldne, mille wäärtus 100 krooni, on kadunud.

Teater ja muusika.

Helsingi üliõpilaskonna orkestri kontsert.

Esmaspäewal esines Helsingi üliõpilaskonna orkester „Wanemuises" kontserdiga. Kuna koor meil warem esinenud ei ole, siis on publikus huwi koori wastu suur, kuid tasapinda ei teata. Sellest aitawad üle meid Soome lehrede arwustused selle koori esinemiste puhul, koori 5. aastapäewal. Toome siinkohal mõned wäljawõtted.

„Uusi Suomi". 9. S. 5. aasta juubel möödus hiilgawalt. Orkestri keelpille on oke suurepärselt wiimistletud. Sarnast täpset ja mariundrilist mängu, nagu 9. S. keelpilliorkester esitas, on päris haruldane kuulata. . . Uuno Klami.

„Helsingin Sanomat". Oma eilsel kontserdil esines 9. S. orkester peamiselt oma jõududega. Seda suurem oigu talle an. Handni sümfoonia (nr. 10 D-dur) kõlas eriti loomulikult ja õigete waimus. Keelpillid olid waimustawad. Armastas kuulajaskond jälgis kogu hingega erilennet ja koorijuhile, dr. Haapalale awaldati waimustatud liitust. Leewi Madetoja.

„Ajan Sana". 9. S. üleistõid oma eilsel kontserdil isegi kõige surremad soowied. See dr. Haapase poolt juhitaw, akadeemilisest noorsoost koosnew orkester on kaswanud kunstiliseks samal tõusteel nagu mõlispidielisti. Martti Paawola.

„Gufvudstadsbladet". Orkester, mis koosneb umbes 50 mehest, on hästi distsipliineeritud ja jõuab tõnakuntlelikult oma juhi intentsioone. Ettekande taiapind oli kõrge. Gilie van der Pals.

Ettewalmistusel „Surmamõistetute mangla".

John Wexley on kirjutanud ühe seniatsioonilisett põneva ja effektse ühtlasi, aga ka hingeerutiselt wäga huwitawa näidendi seitsme surmamõisteiu wiimase ööpäewast elektritoolile minekut. See näidend tuleb „Wanemuises" ettekandele kõrgelseisewa kooseisu wiimase nudislawastusena W. Mermise juhatusel.

„Wanemuises" täna kell 3 p. l. w. k. lastele „Aladin ja imelamp" 2. jagu.

Kõigile neile, kes ei ole weel näinud „Aladini" 2. jagu, wõib seda rungiwalt soowitada. Siin meie näeme, kuidas Aladin saab wägewaks wõimumeheks ja wõidab ära kurja Tartaruga. Palju naija, muusikat, laulu ja tantsu. Piletihinnad 20, 30, 40, 50 ja 60 senti.

Täna õhtul od. hind. „Minu beebi".

See Chicagos mängiw üllatus jaan wõib meie ühe abielupaari korteriõle, kelledest üks pool wõga ihaldab lapsi, kuna teine pool neid tugasi ei taha. Tekib tüli ja mees lahkub naiselt, kes teda agu wõga armastab. Tahtes oma meest tagasi saada, mõtleb naine wõtta kawalusе, millest omakord teiwad kõige pöörasemad situatsioonid. Osawad nrd Teetsoff, Suworowa, Tubin, Lüdene, Orlei Reinik, Härrad Peder, Wainо, Killer, Kurg, Rau. Pilerihinnad 20, 30 40, 50 ja 60 senti.

ü. E. Noorsoo ühenduse Tartu osakonna laulukoride harjutus 4. mail peetakse Treffneri (Hoone) tän 2 6. algkooli ruumes (õigeaegsit Gedа tän.), meeskoor kell 8, segakoor kell 9.

üEMü. Tartu osakonna laulukoori ning teisi liikmeid palutakse koguneda pühapäewal, 3. mail kell ½9 Wabadusõuesteele prefektuuri ette Jüriöö rongikäigust osawõtmiseks.

„Cantate Domino" laulekoori peproom on pühapäewal kell 9.15 hom. Karskusliidu ruumes (Jakobi 8).

Kuulutused teated.

Ülikooli kirik. Koguduse laulujuhtimisel „Cantate Domino" korraldab täna õuna neljandal nimepäewal ülikooli kirikus kell 10 hom. pidulikku jumalateenistust. Õpetuse peab kell 2 p.l. Wallikraawi 28). Kahamägi.

Peetri kirik. Pühapäewal, 3. mail kell 5 p.l. jumalateenistus armulauaga. Karskuspüha laulud.

Hommikul kell 10 leerilapsed laste jumalateenistusel.

Eraleerõpetus algab 4. mail kell 4 p.l. Leerlaste.

Pauluse kirik. Pühapäewal kl. 10 e.l. jumalateenistus armulauaga. Õpetajaks ülemõpetaja Kõrgemäe. Laste jutlus kl. 2 p.l. Wallikraawi tän. 16, teise õpetaja.

Maarjamõisa kirik. 3. mail jumalateenistus. Õpetajaks Jumalateenistusel peab Armsalme log. Ed. Keller. Õp. A. Sepmann.

Adwent kirik, Lille t. 18. Pühapäewal kell 5 p. l. heategewa diakonia „Tabitha" koosolek. Koostulud segakoor ja laulukoorid. Õpetajaks Ed. Mägi ja õnd. P. C. Õpetajad. Õpetajaks

Kõned, koosolekud ja pidud.

Akadeemilise Loomaarstiteaduslik(u) Seltsi koosolek 4. mail kell 20 teaduskonna anatoomia auditooriumis. Referaat: Loote preeperimisest. — lektor W. Anti.

Tartu Esperanto Seltsis pühapäewal l. 6 — 9 koosviibimine Viva gazeto ja teiliskondlik õhtu.

Akadeemilise Filosoofia Seltsi referaat-koosolek on pühap. kell 5 p. l. ülik. 5. auditoorium. Peab wakorras prof. K. Ramuli referaat: „Wastseid teisi psühholoogide kongressilt Hamburgis 12.—16. aprr. 1931."

Akad. Emakeele Seltsi korraleerutine ettekande koosolek 3. mail kl. 4 ülikl. aud. ülikooli peahoones. Päewakorras ettekanded prof. Saareste: Eesti murrete jagunemisest ühes kaartide projektteerimisega ja üliõpil. L. Kukkuriku: Märkmed teoleõpetamise Sorbonnes. Ojawõtt kõigile ettekandewatele waba.

Blond ja brünett. Pühapäewal, 3. mail kl. ½4 p. Treffneri aiaes, kuhu kõneleb hr. A. Krahe teemale: Brünett ja blondi hingeelu erinewused. Iga õpetaja ja hariduse sõber on „Uhisabi" peale.

Tartu Naisühingu lõpetamisõhtu on esmaspäew, 4. mail kl. 20. Pr. Olek annab kontserdi Wanemuise kontserdisaalis.

Kreekoolide käpall.

1. mai ehmi jõuluse wõimuse kohtuid Tartu kõrgkoolide omawahel. Wõistlusse on wõtnud osa: ülikooli meditsiini- ja teoloogiaw. Meditsiinil on ühtegi, aga wõi „kõrgemat" on wõetud kõik kuus meeskonda, kuid kõrgete reaalsete rõõmuks on remondiwimaks kohal. Õigupoolest ei reaalgümn. Ainsamatse ehk kõrgkõ, tõnn Kõrgkõ, kuid reaalsete hoop juuste ehk mõõdu ja game on realgümn. 15:11. Tõsi, nemad on reaalwõi muu kindlam punktide seisuga 15:7. Õnn ehmi tõõd tegid realisest Venzel ja Jõesaar, kuna teiminari Kuni wõitis paremini juuste eest. Et nimed mõnemõrt, nõs mitmus on, tuleb meelde mõni nus kõhtamine.

Mõrs e wõrkpallis kõhtis e kuni mõõtes, ehmi riiesimandi ja T. T. G., ja kooli meistrimõõ. jõõkõlaste ehmi on mõnigi paremad, kuid wõrmed ehmi õõtes wõrd. T. T. G. mängis õige innukalt ja kaotab õige napilt, ja mõõ ganie 15:13. Nüüd mängu 2:1. Korwpallis on kõõmõõ ehmi õõrutõõ ganie ja realgümn. Tabõwõõ koosneb kõõnõ gümn. ei suuda end wõõkõõtõõ punduõõ wõõnõõ ganie wastastikõõ kõõtõõnud: Jõõgeva Õõrõõ meeskõõ võõstõõrõõõõõ on punktõõd kaotanud 21:15. Õrtõõ õõnõõnõõõõõ wõõnõõ ja wõõõõõ

Jüriöö mälestamispäeva

AKTUSED

3. mail s. a. kell 11 e. l.

VANEMUISES

1) II diviisi orkestri avamäng. 2) **Prof. J. Uluotsa kõne: „Suur-Soome" tuleviku väljavaated".** 3) Seminari õpilaskoori ettekanded. 4) Ühislaul: «Eestimaa mu isamaa».

E. Käsitööliste Ühiskonna S.

(Vene tän. 5) kell 11 e. l.

1) E. K. S. orkestri avamäng. 2) **Ajaloolase R. Stokeby kõne: „Jüriöö vabadusvõitluse ajalooline tähtsus".** 3) E. K. A. S. laulukoori ettekanded, hra H. Lätti juhatusel. 4) Ühislaul «Eestimaa, mu isamaa».

Osavõtt mõlemast aktusest kõigile vaba ja maksuta. Aktuseil on saadaval päeva mälestam. kavad.

Õpetatud Eesti Seltsi

üldkoosolek

kolmapäeval, 6. mail kl. 18, Aia t. 46, geoloogia audit.

Päevakorras:

1. Aruanded ja 1931./32. a. eelarve.
2. Mag. A. Anni: „Kalevipoja kuju rahvaluules".

Tartu Väikekaupmeeste Seltsi juhatus

palub kõiki oma liikmeid koguda pühapäeval, 3. mail s. a. kl. 8 õ. seltsi ruumesse, Suurturg nr. 17.

Jüriöö mälestamise

rongikäigust osavõtmiseks.

UUDIS! NÕUDKE

„TEDRESAN"

Kindel vahend tedretähtede, vinnide ja nahaplekkide kõrvaldamiseks.



Tedresan pleegib naha kestamiseta, samal ajal seda elustades, tehes pehmeks ning ilmastu mõjudele vastupidavaks. Juba mõne päeva kestel kaovad näolt tedretähed ning kollased plekid. Iga naise uhkus on naha nooruslikkus ja õrn jume, mida saavutatakse kasutades seda kreemi.

Saadaval **A-S. Prov. J. Lilli** rohukauplustes

Narva tän. 6 ja Rüütli tän. 10

Vajan

õpilasi

õmblustöödele, kes seda tööd juba tunnevad. Tulla 4. ja 5. mail Kastani t. 15, kl. 10 peale. Olga Tamm.



Katuse-, parkett-, ehitus-ääneskive, kaevu-, kanalisatsiooni torusid ja kõiki teisi tsement ehitusmaterjale soovitab soodsatel tingimustel

„BETOON"

Tartus, Narva tän. 115, tel. 4-94.
Kontor ja müügikoht sealsamas.

Metallitööstus E. Laius

Tartus, Narva tän. 40. **Väike-Põik 2.**

Remonteerib viljapeksugarnituure, põllutööriistu ja masinaid. — Tööde eest täielik vastutus.

E. LAIUS.

Tööotsimised

Noor preili

palub kohta kassasse müüjannaks, laste juure ehk ka teenijaks. Teat. slt. „Soliid".

Haritud neiu,

vilunud kantseleitöödes ja tunneb masinakirja, palub mingisugust teenistust kas kantseleisse ehk ärisse. Kirjad slt. kuni 10. maini „Töö" all.

Teenija

otsib kohta. Oskab keeta, tunneb majapidamist. Räägib vene keelt. Võru tän. nr. 90—11, II kord.

Vanem vilunud

aednik

võtab oma peale kõiksugu aiatöösid ja viljapuude lõikust ja uute aedade planeerimist. Küsida Suurturg nr. 17. Seemnekaupl. Nurmberg, Lauri, K. R.

---

2 maaneidu

soovivad maale kohta. Oa tän. 5—9.

Õlg- ja viltkübaraid

meeste, naiste, puhastatakse ja värvitakse igas värvis ja vormitakse ümber. Töö korralik, kiire ja odav. Tartus, Roosi tän. 7—3.

Русская девушка

со средн. образ., отчасти понимают. эстон. и немецк., ищет место во семью к ребенку и помогать по хозяйству. Адр.: Свободная № 1—2. М. В.

Võtan vastu tellimise peale nais- ja mees-

ülikiteid.

Töö kiire ja korralik. Aleksandri tän. nr. 18—1.

Korralik

maaneiu

soovib kohta linna. Võru tn. nr. 120—8.

Palmekirjade

ja kõiksugu kirjatööde ümberkirjut. masinal. Tartus, Uusturg 29 (hoovi kaudu).

Maaler A. Timmermann.

Valmistan silte ja võtan tellimisi kõiksugu maalritöödele. Töö korralik, hinnad mõõdukad. Tööjõud koosneb kainetest maalritest. Tartus, Narva tän. nr. 47—5.

Poole hinnaga

õmblen

naister. mantleid, kleite ja teen ka meester. ülikondi. Jaama tn. 109, II. korral.

Vilunud

aednik

võtab viljapuude ja põõsaste väljalõikamist ja pookimist. Kastani tn. 111—1.

21 a. aus maa neiu soovib

karja.

Kirj. palgatingim.: Tartu, „Postim." rmtkaupl. kv. nr. 5968 ettenäitajale.

Tööpakkumised

Naisrätsep

vajab käealust. Meltsiveski 38—7.

Aastamoonameest

(naisemeest) maale, suuremasse tallu tarvis. Teateid saab Tartust, Tiigi tn. 6 ja kohapealt, Rannu vallas, „Kureküla".

Ärasõiduks

taluteenijat

tarvis. Palgatingim. ja ärasõidu aja kohta saab teateid pühapäeval, 3. mail kella 9—12 hom. Veski tn. 35, J. Aaviku juurest.

Suurem äri vajab

linna-agenti.

Kirjalikult Tartu, postk. 95.

Nõutakse

naistööjõudu

vastutava koha peale. Kautsjon 250—350 kr. Pakkum. slt. „S. P." all.

Karjatüdrukut

ehk poissi on tarvis maale. Tulla Meloni tn. 12, kl. 9 h.

Korralikku

tüdrukut

tarvis. Tulla pühap. kl. 8—10 h. Narva tn. 13, majaomanik.

Osavaid

kingseppi

parandustööle on kohe tarvis „Jalatsisse".

Kingsepa õpipoissi

tarvis. Aia tän. 8—14.

Suurem

turbalõitus,

umbes 1000 kuupmeetrit — ära anda. Ligemat Tartus, Tööstuse tn. 13—18, kell 9 hom. ehk kl. 3 p. l.

Töötundjat kingsepa

õpipoissi

ja vana töötegijat on tarvis. Herne tän. 34—1.

Tarvis nooremat, korralikku

talitajat

pooleks päevaks. Soovitus tarvilik. Elva tn. 5, II kord. Tulla hoovi pealt.

Vajatakse maale vilunud kainet ja soovitustega

valitsejat

suurema koha peale. Ligemat teadm. saab omnibuste kontoris, Tartus, Riia tn. 40, kella 17—18.

Kingsepa õpilast,

kes tööd tunneb, on tarvis. Aleksandri tn. 19.

Vajatakse suurenduse

retušheerijaid.

ilmuda pühapäeval, 3. mail Tartu. Tööstuse tn. 1—6.

Õmbleja

vajab abilist. Riia tn. 29—14, hoovis.

Õmbleja vajab

õpilast-käealust.

Tähe tn. 64—4.

Tüdrukut

tarvis maale. Teateid saab Raekoja tn. 53, kojamehelt.

Õmbleja vajab

käealust,

kes naisterahva mantli tööd tunneb. Holmi tn. 1—2.

Karjanaist

aasta peale on tarvis. Tulla esmasp., 4. mail tööbörsile, hom. kl. 10.

Õmbleja

vajab vilunud töölist ja õpilast. Kivi tn. 14-a, krt. 2, teisel korral.

Müümised

Kesklinna suuremad

majad Tartus ja Võrus

müüa 20.000—130.000 kr. ja Tartus kesklinnas krunt pooleli majaga 6000 kr. Küsida Maja büroost Suurturg nr. 3.

Elumuutmise pärast kiiresti müüa

hobune,

lamavoi vanker, regi.

ja riistad. Karlova tn. 80.

Sõidukorras meester.

jalgratas

müüa. Jakobi tn. 20—4.

Haudumismune,

arstliselt läbivaadatud tõukanadelt (Rhode Island, Pl. Rock, Wyandotte), Herne t. 49, kanakasvatus.

2 jalgratast,

pruug., väga odavasti müüa. Riia tn. 10, tööstuses.

Meesterahva tarvitatud

jalgratas

müüa. Uus tn. 44—3.

Müüa kohe lüpsmasaaja

noor lehm

Samas on ka 3-kuune siga müüa. Raua tn. 2, poes.

Kartuleid

„Odenvaldi sinised, „Industrie", „Barnassia" ja lipukaera „Rathlefi" odavasti müüa, Sootaga mõisas, telef. Tartu nr. 971-a.

Suurel arvul parimaid sorte

mustasõstra põõsaid

kestvaid lille juuri, lille ja aedvilja taimi odavasti müüa. O. LAURITSA aiandus. Tartus, Tähe tn. 128, tel. 12-58.

Rubin

suminisu seemet

ja head sorti rohelisi põlluherneid seemneks ehk toiduks on müüa. Kuu t. 10—3.

Müüa hea Saksamaa

harmonium

suure häälega, 8 registr., poleeritud pähklapuust. Jaama tn. 109, II kord.

AUTO

Chevrolet, lahtine, elumuutmise tõttu odavasti müüa. Teateid saab Lai tn. auto seisukohalt, B 259 juhilt, tel. 12-57.

Mitmesuguses suuruses ja mitmes. hinnaga müüa

majad

kaupluste ja aedadega. Hinnad: kr. 4000—100.000. Küsida I. järgu komisjoni kontorist Tartus, Suurturg 7, kella 9—2. K. Virro.

Vana hea

viiul

ja kunstlilli odavasti müüa. Elisabeti tn. 18—2.

Ostmised

Soovitakse osta korralikku

maja

Tartusse paremasse linnajakku. Hind 5000—20.000 kr. Palutakse üles anda maja asukoha, hinna ja kirjeldusega slt. „J. K." all.

Tarvitan alalist head

piimatoojat.

Kastani tän. 17, poodi.

Ostan

haudujaid kanu.

Elisabeti 23—6.

Korras

maja

soovin osta kolmand. linnaosSa 5000 kr. väärtuses. Teatada postkast 173.

Soovin osta Tartus, kesklinnas

maja,

kohemaksetavas rahas hinnaga kr. 15—20.000.—. Pakkumised tingim. slt. „Ed. T."

Soovin osta pruug.

mootorratast,

hind ja mark tähendada kirjal. slt. „Start".

Soovitakse kiires korras osta

ehituse sammalt.

Saekoja tn. nr. 1.

Toiduainete kauplus,

ühes leivaahju ja vähese kaubaga edasi anda. Järele küsida Elisabeti tän. nr. 21, poest.

Toiduainete kauplus,

kõige kauba, elukorteri ja leivaahjuga ära anda Tartus, Mäe tän. nr. 11.

Würtsipood

ühes eluruumiga ära anda Saekoja tän. 3.

Pagariäri

ära anda. Teateid saab Narva tän. nr. 70.

Teatan austatud kaubatarvitajatele, et **avan teisipäeval, 5. mail s. a.**

moe- ja pudukaupluse

Tartus, Rüütli tän. 8 (Küütri tän. nurgal).

Lootes, et lugupeetud kaubatarvitajad, kes mulle Passaashis usaldust avaldanud, ka minu uut äri lahkesti külastavad, jään

Kõige austusega **A. TISCHLER.**

Rüütli tänav nr. 8, Passaash — kauplus 2.

MAAMEES

on loetavam erapooletu piltidega ilustatud põllumajandusline nädalaleht.

Ilmub adv. **JOH. VIIK'I** tegeval toimetusel.

KAASTÖÖLISTEKS tuntud ülikooli õppejõud, agronoomid, majandusteadlased, tegelikud põllu- ja majapidajad, aednikud, linnu- ja loomakasvatajad jne. Praegusel algaval kevadisel hooajal, kus iga põllumees suurte lootustega oma tööle asub, tahab «MAAMEES» heaks sõbraks ja nõuandjaks olla igale peremehele ja perenaisele, perepojale ja peretütrele, sulasele ja tüdrukule.

Iga teadlik põllu- ja majapidaja tellib sellepärast „MAAMEHE" otsekohe.

TELLIMISE HIND:	
Iseseisvalt:	«Postimehe» kaasandena:
1 kuu peale 35 s.	1 kuu peale 30 s.
2 „ „ 65 „	2 „ „ 55 „
3 „ „ 100 „	3 „ „ 80 „
iga lisakuu 30 „	iga lisakuu 25 „
12 kuu peale 350 „	12 kuu peale 300 „

«MAAMEHE» tellimisi võtavad vastu kõik «Postimehe» tellimiste vastuvõtjad, kõik postiasutused üle riigi ja peakontorid Tartus, Jaani tän. 11—13; Tallinnas, Vene tän. 1.

Äri lõpetamise puhul 1. maist s. a.

tänan

ümbruskonna ärisõpru, kes minu pagari- ja kondiitriäri Jõgeval 23 a. tegevuse kestel lahkest on toetanud ja ühtlasi teatan, et jatkan vastuvõttu Elva-Peedu villatööst. ja Pärnu linatööstuse le kudumise ja ketruse töid ning villas. riideid lahtiaurutamiseks Jõgeva Mustvee maantee. Austusega J. Karusson.

Kes soovib

keemiliselt riiete

puhastamist ning kõiksuguseid plekkide väljavõtmisi täielikult ära õppida ehk täiendada, palun teat Tartu, Vene tn. 6, tuba 17, II korral, kella 10—12 ja 2—4 p. l. Kauaaegne vilunud sise- ja välismaal keemilise riiete puhastuse eriteadlane.

Mina, Johannes Lomp, oma aasta eest surnud naise Anna Lompi

wõlgade eest ei wastuta.

Tartus, 2. V. 31.

Korteripakkumised

Korter,

2-toaline elektrivalg. ja keeduvõimalusega, lasteta perekonnale üürile anda Kuu tn. nr. 13—1.

Tuba

suure aiaga üürile anda Veerikul. Liini tän. 13. Kaupa tehakse Vallikraavi 11—3.

28. maist välja üürida

korter,

3 tuba ja köök. Küsida Küütri 16—2 kella 3—6.

Korter,

3 tuba köögi ja veevärgiga. Riia tän. 14, krt. 3.

Korter,

2 puhast tuba, köök, elektrivalg., on kindlas ametis käijale üürile anda. Kastani tn. nr. 159, krt. 1.

Korter,

3 väikest tuba ja köök, elektriga, välja üürida Kroonuaia 17.

2 korterit

— üks korter 3 tuba, eestuba ja köök omapäraldt sissekäiguga ja üks korter ühetoaline üürile anda Puiestee tän. nr. 55, majaomanikult.

Korter,

üks suur tuba keeduvõimalusega ära anda. Sealsamas ka möbl. tuba. Soola tän. 9.

Möbl. korter,

alumisel korral, tänavale aknad, elektrivalg., üürile anda Põik tän. 7.

Tuba

välja üürida elektrivalgust. Kalmistu tn. 13.

Korter,

talli ja korralikkude kõrvalruumidega välja üürida. Herne tän. 57.

Möbl. tuba

ära anda odavasti Õnne tän. nr. 33—6.

Saada

möbl. tuba,

soovikorral köögi tarvitusega. Suurturg 15, III korral, Austeri korter.

Möbl. tuba

vagusale isikule ära anda ühes elektrivalg. ja teenimisega. Küütri 10, krt. 2.

Päikesepaisteline

korter,

2 tuba, eestuba ja köök üürile anda Jaama t. 14.

3-toaline

korter.

suure köögiga (gaas ja elekter sees). Sünnis tööstuseks ehk käsitöölisele, on saada Jakobi t. 6.

Hoovipealne

korter,

2 tuba ja köök elektrisisseseadega üürile anda Lutsu t. nr. 24. Küsida kojamehelt.

Ämmaemand-masseerija

E. ELLER

Tartus, Raekoja tän. 9
(sissekäik Holmi tän. 1).

Ämmaemand

W. Arwi.

Tartus, Tähe t. 69.

Põllutööliselе

korter

ära anda Ropka vallas Kanda talus, 1½ klm. Ropka jaamast.

Korteriotsimised

Vajan

möbl. tuba,

erasissekäik ja elektrivalg. Teat. ühes hinnaga slt. „E. M." all.

2- ehk 3-toalist köögiga

korterit

soovitakse üürida väikese perekonnale südalinna lähedusse. Teatada K. Haupt'i sadulsepaärisse Küüni tn. 1.

Ruum

üürile anda, tööstuseks ehk elamiseks. Vabaduse tn. 6.

Tööstuse ruum,

kohane limonadi, kalja, siirupi ja seebi valmistamiseks. ühes katla ja muu sissesead-dega välja üürida. Küsida Riia tn. 14—3.

Maal käidava tee ääres

sepipada

ühes korteriga ja teisi käsitööliste kortereid on saada. Teateid kirjal. Elistvere p. ag., Tuha ehk kohapeal.

„Postimehe"

ja

„Maamehe"

tellimisi ja kuulutusi võtavad vastu:

Kodijärwe Pruulil, Peeter Wiil.
Märjamaa Päärdul, M. Priimets.
Pala ag., Fr. Willemson.
Mägiste Waalul, Henn Sarw.
Vana - Kastre seltsimajas, Lavrentjev.
Kudina vallas, Lilo asund., Osv. Villman.
Pedjas, Arn. Anton.

Laeva vallas

Tõrna talus võtab «POSTIMEHE» tellimisi vastu härra Henn Maser.

Leitud

Leitud Eesti sõja-

Wabadusrist.

Kätte võib saada kuulutuse kulu eest Narva tän. nr. 41, krt. 10. O. Urm.

Tulnud väike valge

emane koer.

Veski 49. Kätte võib saada kuulutuse kulu eest.

Miina Hermanni Lauluselts.

Pühap. 3. mail s. a. kl. 6 p. l. **Pauluse** kirikus

Cesar Francki oratoorium

«ÕNDSUS»

Kaastegevad: pr. **L. Tubin,** hrad: **R. Jõks, K. Wiitol** (Tallinnast) ja **K. Põlde,** M. Hermanni Lauluseltsi segakoor, Tartu Meeslaulu selts, keelpillide orkester, orelil **E. Kiris.** Juhatab **Ed. Tubin.**

Piletid 25 snt. — 1 kr. eelmüügil kooriliikmeil ja L. Roose kaupl. Jaani tänaval. Kontserdi päeval kiriku juures kella 4 alates.

Majaomanikkude seltsi ruumes.

Pühapäeval, 3. mail s. a. kell 9 õhtul.

Suur hooaja viimane

Kontsert-ball

Tantsuks: «The Charles Orchestra». Pääsetähed à 35 senti

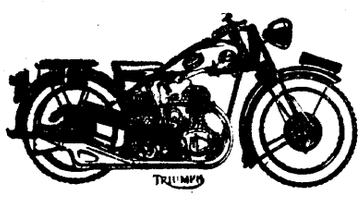
KEVAD-HOOAJA KAUPASID

suures valikus, odavate hindadega, soovitavad **moe-, pudu- ja pesuäri**

VENN. LEPP

KAUBAHOOV 2 • PROMENADI 2.

Müük suurel ja väiksel arvul.



B. S. A. TRIUMPH T. Ö. N.

Igale maitsele õige mootorratas, alates 175 ccm kahetaktilisest kuni 1000 ccm kahesilindrililiseni. Hind 650 kr. alates. Nõudke kataloge. — Kerged maksutingimused.

LIER & ROSSBAUM

TALLINNA, VIRU TÄN. 7. POSTKAST 282.

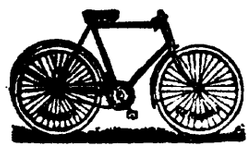
Mai on edev — sunnib ehtima!

Daamid ja härrad! kes kannate nüüd kalleid ja moodsaid jalanõusid — laske neid tallutada ja parandada «JALATSIS», siis ei kaota nad oma endist väljanägemist. Töötavad esimese järgu töölised, hea nahk, kiirelt valmis ja hinnad äri hindadest kõige odavamad. Tallutamine 50-ne minutiga, kingade värvimine ja puhastamine. Tellimised. Iga töö eest kindel vastutus! Mugav ooteruum ühes rikkaliku lugemislauaga. Viisakas teenimine! Kõige vanem, suurem ja täielikum jalanõude kiirtöötus «JALATS» Tartus Riia ja Tähe tänava nurgal.

OVOMALTINE

on ekstrakt, mis sisaldab kõik linnakse, piima, muna ja kakao väärtuslikumad ollused kergelt seeditaval kujul. Mis tähendus sellel on sportlasele, ei vaja vist erilist seletamist.





Jalgrattaid, osasid ja kumme

Soovitame tunduvalt alandatud hindadega. — Jalgrataste emaillimine ja parandamine.

Firma OTSING

Tartus, Rüütli tn. 13, tel. 3-82.

Suur saadetis

kuivi, väga häid põletispinde

on nüüdsest peale müügil Riia raudtee silla juures.

Tänan südamest

kõiki sõpru ja tuttavaid, kes mind minu 50 aasta sünnipäeval rohkete õnnesoovidega ja rikkalikkude kingitustega mälestasid, eriti tänan Tartu E. Majanduse Ühisuse juhatust ja kaasteenijaid.

Tartus, 2. mail 1931. **Ants Oebius.**

Teadaanne.

Esmaspäeval, 4. maist alates asub minu daamide, härrade ja teatri juuksetööstus

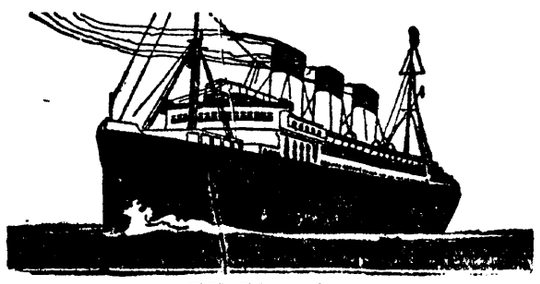
Rüütli tän. 15, Munga tän. nurgal.

Austusega ***A. Murro***

juuksetööstuse meister.

Hamburg - Lõuna-Ameerika laevaselts.

Hamburg-Südamerikanische Dampfschifffahrts Gesellschaft.



Kiirühendus

Hamburg-Lõuna-Ameerika vahel.

(Brasiilia, Uruguai ja Argentiina).

Järgmised laevade äraSõidud Hamburgist:

Aurik	**„La Coruna"**	**13. mail**	**1931.**
„	**„Vigo"**	**21. „**	**„**
„	**„Cap Arcona"**	**22. „**	**„**
M/S.	**„Monte Sarmiento"**	**6. juuni**	**„**
Aurik	**„Cap Norte"**	**12. „**	**„**
„	**„Cap Polonio"**	**17. „**	**„**
„	**„Cap Norte"**	**26. „**	**„**
„	**„Cap Arcona"**	**4. juulil**	**„**

M.-S. „Monte Pascoal", „Monte Rosa", „Monte Sarmiento", „Monte Olivia" (igaüks 14.000 tonsi) tuntud seeläbi, et neil laevadel kuldagi ei ole kitsendatud 3. kl. reisijate liikumisvabadust, kuna nad on määratud eriti 3. kl. reisijatele. S.-S. „Cap Arcona" (27.560 tonsi) on 1., 2. ja 3. klassi reisijat. Reisikestus: Hamburg — Rio de Janeiro — 12 päeva, Hamburg — Buenos Aires — 15 päeva.

Lähemaid teateid, sõiduplaane, kohtade ettetellimisi ja sõidupileteid Tallinna esindajate läbi

N. Christiansen & Co.,

Tallinn, Lai tän. 34.

Tel. (2) **16-66.** Telegr. aadr. „Fach".

Jlus, suurem talu

(Valgamaal) müüa ehk rendile anda. Teat. Tartu Ühispangast igapäev kl. 9—2.

Hariduse- ja sotsiaalministeeriumi väljaandel on ilmunud raamat

Seadused ja määrused teaduse, kunsti ja kirjanduse alal

ühe Hariduse- ja sotsiaalministeeriumi ringkirjadega, Riigikohtu otsustest võetud seletustega ja vastavate asutiste põhikirjade ning kodukordadega.

Pealadu A. Keisermann'i raamatukpl.

Tallinna, Kinga tän. nr. 6/8.

Häid Schoti Matfull, Mattis, Yarmouth ja rasva

heeringaid

Koloniaal ja talurahva kaupu soovitan odava hinnaga.

A. PEEDEL, Kaubahoov nr. 32.



Kõige suurem valik

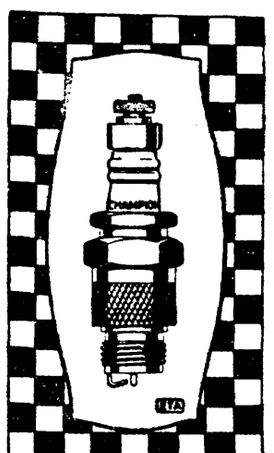
TAPEETE

10 sendist alates rull. — **Paberiäri „KODUMAA"** Tartus, Aleksandri t. nr. 10. — Kaupmeestele hinnaalandus.

Häädriiet

kodu- ja välismaa villadest, mitmesugustes mustrites ja **valba lõnga** igas värvis müüakse „EKSTRA" villatööstuse kontoris Kalda tän. 16, telef. 10-07.

Müümised



2/3

kõikidest autodest maailmas, alates veoautost kuni luksusmasinani, on varustatud

CHAMPION KÜÜNLATEGA

Aastatoodang 60.000.000 tükki

Aiusesindus

A. ROSENWALD A.-S. & Co

TARTUS Suurturg 8 Telefon 300



Soovitan ennem kuulmata odavate hindadega

jalgrattaid

Latvello Rudoni Livonia Wittler Victoria

jalgratta raame ja kõiksugu osi. Müük üksikult ja suurel arvul.

Rud. Niibo Tallinn,

Valli t. 4, tel. 30-66.

Paremaid

jalgrattaid,

nende osi ja kumme

raadioaparaate, grammofoone

ja nende plaate

Jaan Ahi

Otepää.

Müüa

õunapuid

mitmes suuruses ja hinnas, *marjapõõsad,* poogitud *sirelid, ilupõõsad ja maasikataimed.* Kaupa tehakse kohapeal Puiestee ja Roosi tän. nurgal (endine Daugulli puukool).

Müüa korras

lootsik.

Meltsiveski 38—7.

Maja

aiaga müüa Raua tän. Teateid saab Sõbra tn. 52, peremehelt.

Mitmesugused

pruugitud asjad

müüa. Kitsas tän. 13.

Müüa 2 redelitega

vankert.

Tähe tän. 57—9.

Müüa vähetarvitatud meesterahva

jalgratas.

Uus tän. 6. krt. 3.

Müüa kaks

vaierit

odavasti. Fortuna tn. 46—2.

Müüa korras välismaa

pianiino ja tiibklawer,

kr. 450 ja 300. Viljandi tän. nr. 5 (näituse aias).

Noori

kirsipuid

on müüa. Kuu t. nr. 8—1.

Odavasti müüa 2-lambiline

raadioaparaat,

akku ja valjuhääldaja. Soola tän. nr. 11—1.

Müüa juhuslikult heas korras

weoauto.

Süst. Ford 1½ t. kandejõuga. Aleksandri tän. nr. 109.

Müüa uus

tööwanker.

Narva tän. 121.

Sordi-

kartuleid,

«Odenvaldi sinised» ja «Industrie», seemneks ja söögiks, müüa. Hind koha peal. Sootaga mõisas, Kr. 2 vakk. — Telefon Tartu 971-a. 3

Müüa Elva ligidal puust

maja

7×5 sülda, äraviimiseks. Lähemaid teat. Vaksali 13, laos.

Kabinas on müüa:

klawer, inglis magamis-, söögitoa ja salongi sisseseadeid.

Lähemaid teateid saab Jaani tän. 28 esmaspäeval ja teisipäeval kella 6—7.

Müüa

wanker, hobuseriistad ja wedruäke.

Võru tn. nr. 90, poes.

Maja

müüa Puka alevis äriruumidega ehk üürile anda või linnamaja vastu vahetada. Küsida Jaama tän. 26—3 ja Pukast endisest Tomsoni kauplusest.

Müüa juhuslikult uued diagonaal kaitsevärvi

püksid

odavalt ja tumesinine inglise ülikond. Roosi tn. 9—6.

2 kerget

lootsik-pandurit

müüa. Pikk t. 49—3.

Müüa:

käsiõmblusmasin, puuvoodi reformpõhjaga, kohviveski, petrooleumiköök ja lampe. Jaama 25—2.

Müüa

marjapõõsaid.

Sõbra 19.

Teen odavasti ja hästi

tsement

ehitusi ja valmistan igasuguseid tsementsaadusi. Teatada slt. „500" all.

Noored

õunapuud,

paremates sortides marjapõõsaid ja maasikataimi, varajad sordid, soovitab aia-äri **Roosi t. 24-a.** 3

Ropka aedlinnas

krunt pooleli ehitusega

soodsail tingimusil edasi anda. Teateid Teguri tän. nr. 25—1.

EESTI AKTSIA-SELTS

C. SIEGEL

Tallinna, Lai tän. nr. 27, kõnetr. 426-07.

Soovitab odavalt **vee-** ja **aurutorusid, toruosasid, pumpasid, ventiile, kraane,** kõiki **vesivarustuse-** ja **keskküttetarbeid, ehitustalasid,** kõiksugu **rauda,** musta ja tsingitud **katuseplekki, autosid** ja nende osasid.

KUULUTUS.

Aluksne (Marienburgi) Lätis, Eesti kõrgem algkool **vajab õpetajat-juhatajat,** ainult meesterahvast, täieliste õpetaja õigustega. Nõutav laulukoorijuhataja võimetega seltskonnategelane; soovitav ka lätikeele tundmine. Kohta soovijad esitagu koolihoolekogule dokumendid ühes elulookirjeldusega. Dokumentidest olgu esitatud: kutse, muusikatunde ühes laulukoorijuhi õigustega ning arstitunnistus. Õpetaja valimine 20-ndal mail s. a. Palk maksetakse riigi poolt kategooriate järele. Aadress: Jgaunu pamatskola, Aluksne, Latvija (Pils iela 44). KOOLI HOOLEKOGU.

Kuresaare Ev.-Luteri usu St. Laurentsiuse koguduse juhatus kuulutab sellega välja võistluse

koguduse kirikutorni ülemise osa ümberehitamise kavandi ja eelarve peale.

Kavandi ja eelarve esitamise tähtaeg on 1. juuli 1931. a. Parema kavandi eest, ühes eelarvega, maksetakse auhind ükssada (100) krooni, mille eest ka kogudus kavandi ja eelarve omandab. Võistluse tingimused on näha koguduse kantseleis igal äripäeval kella 10—1 ja saadetakse soovijatele postiga kätte. KOGUDUSE JUHATUS.

Soovitan põllumeestele

superfosfaati, kaalisoola, tshiilisalpeetrit, vedru ja tsik-tsak äkkeid, atru, adrataldu, terasid, viklu, labidaid, tsinkpangesid, lüpsikuid, koorelahutajaid, piimaveokanne, hekslimasinaid j. n. e.

A. PEEDEL, Kaubahoov nr. 32.

Maja

soovin osta väheldase aiaga, hind kuni üks miljon 500 tuhat senti, kohe väljamaksetava raha eest. Vaheltkauplejaid palutakse mitte tülitada. Pakkumised slt. Tartus «E. M.» all.

Head õlleodra seemet,

Swalofi kahetahune „Kuldoder", müüa Luunjas Kangro talus, telefon 561/7.

Müüa

lapsewanker.

Tulla peale kella 12 Karlova tän. 21, hoovist II kord.

Woorimehe wärk ja hobune

müüa. Peetri t. 52—1.

Müüa

tammepuust kirjutuslaud,

puhvet, toole, türgidiivan, kuschette, sohva jne. Tellimised täidetakse eeskujulikult prima materjalist. Hinnad odavad. Mööblitööstus Riia t. 16.

Müüa tamme

puhvet,

laud ja 6 tooli. Hetseli tän. nr. 2—2 (teisel k.) kella 5—8.

Müüa

kangruteljed,

riidekapp ja lapsevoodi. Näha iga päev. Karlova nr. 99—2.

Korteripakkumised

Möbl. tuba

ära anda üksikule härrale intelligent perekonnas. Tähe t. 54—8.

Põllutöölisele

korter,

ära anda Ropka vallas. Kanda talus, 1½ km Ropka jaamast.

Ilus päikesepaisteline 2-toaline

korter,

elektrivalg. ära anda. Uus tän. 30-a.

Tuba,

mööbl. ehk ilma, köögi tarvitamisega üürile anda. Pärna tän. 17.

Ilus 2-toaline

korter

köögiga, elektrivalgustusega ja suure juurevilja aiaga välja rentida. Veeriku alevis I Liini tän. 10. Teateid saab kella 10—4.

2 päikesepaistelist

tuba

on välja üürida keldrikorral. Vabaduse tän. 12—5.

Vaikne erasissekäiguga hästimöbleeritud

tuba

on kohe ära anda Rüütli tn. nr. 21, krt. 3.

Korter,

1 tuba, soe ja kuiv. välja üürida Kaluri 29, krt. 1.

Möbl. tuba,

erasissekäiguga ja keeduvõimalusega üürile anda. Võru tän. 58—1.

Ametiskäija preili saab

korteri

vanema naisterahva juure. Tähe tän. 7, krt. 3, hoovist sissekäik. III korral.

2 ilusat päikesepaistelist

tuba mööbliga

üürile anda. Elektriv., erasissekäik. Riia 115, krt. 2. Sissekäik aiast.

2-toaline

korter

ühes hobuseruumiga välja üürida Võru t. 90—1.

Korter,

2 tuba pliidiga (erasissekäik) saada Peetriturg nr. 3—3.

1-toal.

korterid

ära anda. Tähtvere tn. 72.

1. mail s. a. lahkus Berliinis lühikese raske kannatuse järele minu armas mees ja kallis väimees

Friedrich Wilde

Sünd. 16. mail 1883. Kasaritsa vallas.

Trööstimata leinas naine ja ämm.

---

2. mail s. a. uinus vaikselt meie armas unustamata abikaas, isa, vend ja onu, end. vangimajaülem

Oskar Maasik

Sünd. 14. VI. 1876. a.

Matmine esmaspäeval, 4. mail kell 2 päeval leinamajast Valga kalmistule.

Sügavas leinas omaksed.

---

1. mail s. a. kl. 3.45 uinus Paides igavesele rahule 68. eluaastas meie armas ema ja vanaema

EMILIE PERLI

Sünd. **SKUNDRIK.**

Matmine esmaspäeval, 4. mail kell 6 õhtul Tartus, õnnistusmajast Vana-Maarja kalmistule.

Vaikses leinas lapsed ja lapselapsed

---

1. mail s. a. Berliinis surma läbi lahkunud kallist sugulast

Friedrich Wilde't

mälestavad sügavas leinas **perekonnad Leppik ja Aunapuu.**

VANEMUINE.

Esmaspäeval, 4. mail s. a. kell 20

Sümfoonia kontsert.

Helsingi Üliõpilaskonna

Sümfoonia orkester

Ülioppilaskunnan Soittajat.

Juhataja: **Dr. Toivo Haapanen.**

Solist: **Kurt Wallden** (klaver).

Eeskavas: Haydni, Sibeliuse, Palmgreni, Kuula j. t. helitööd.

Pääsetähed Kr. 2.— kuni 50 senti eelmüügil Akadeemilises Kooperatiivis, J. Raudsepp'a raamatukaupluses ja ettekande päeva pärastlõunal «Vanemuise» kassas.

Õksjon

Tartu Linna Laenukassas, Auriku tän. 1, on 19. mail 1931. a. kell 10 hommikul. Müügile tulevad kõik septembris 1930. a. ja enne seda panditud asjad, mille tähtpäevad olid märtsi kuul 1931. a., kuid %% tasumata. Viimane %% maksmise tähtpäev oksjonile määratud asjade pealt on 12. mail 1931 a. Peale selle %% tähtaja pikendamiseks vastu ei võeta, vaid asjad tulevad välja lunastada ning kuld ja hõbeasjade pealt proovikulud tasuda. Õksjoni päeval muid operatsioone ei tehta. Laenukassa juhatus.

«Vanemuise» teater

Teisipäeval, 5. mail kl. 8 õ.

Viimast korda.

American Girl

Kurt Zorligi operett 3 vaat.

Pääsetähed 20, 30, 40, 50 ja 60 senti ühes riidehoiuga.

Kolmapäeval, 6. mail kl. 8 õ.

Vanemuise uue tenori

Martin Taras'i kontsert

prof. A. Lemba

kaastegevusel.

Kavas: Vihtol, Debussy, Vagner-Liszt, Scott, Glasunov-Blumenfeld, Toselli, Puccini, A. Lemba, Flotov, H. Meri j. t. helitööd.

Pääsetähed 50—200 sendini eelmüügil Vanemuise kassas.

«Vanemuise» teater

Pühapäeval, 3. mail

kell 3 p. l.

LASTEETENDUS:

Aladin ja imelamp

II jagu.

Muinasjutt laulu ja tantsuga . 4 vaatuses 6 pildis.

Pääsetähed 20, 30, 40, 50 ja 60 s. ühes riidehoiuga.

Kell 8 õhtul

Minu beebi.

M. Hennequini jant 3 vaat.

Pääsetähed 20, 30, 40, 50 ja 60 senti ühes riidehoiuga.

Pühapäeval 3. mail, kell 12 päeval

suur karskuspüha

vabaõhu-miiting

politseiplatsil. Kõnedega esinevad: F. NARUSK, H. MÄELO R. HANSSON ja ARN. OKSA.

Orkester.

Rahvusvahel. häätempl. ordu Eesti loož «Kalevipoeg» nr. 1.

Hiromant

R. Maido.

Näitan vee sees selle inimese kuju, keda soovite näha, ka asju. Ütlen täpse eluloo. Kaluri tän. 12—3, III kord, hoovist läbi.

Tartu Pankade kokkulepe.

Kokkuleppe järele Eesti Pangaga maksame 1. maist 1931. a. hoiusummade pealt:

jooksval arvel

kuni 6% aastas

tähtajalisel arvel

kuni 8% aastas

Eesti Laenu- & Hoiu-Ühisus
Kauba Pank
Kinnisvaraomanikkude Pank
Krediit Pank Tartu osakond
Põllumajanduse Pank
Tartumaa Pank
Tartu Juudi Ühispank
Tartu Linnapank
Tartu Majaomanikkude Pank
Tartu Pank
Tartu Tööstuse Pank
Tartu Ühispank

Jõgeva Ühispank

protsentide maksmises ühineb Tartu pankade kokkuleppega.

Jõgeva Ühispank.

Dr. A. LENZNER

Naha- ja suguhaigused. Kosmeetika.

Könet. 10—12 ja 5—7, pühap. 10—12. Soovikorral ka teisel kella ajal kokkuleppe järele.

Tartus, Rüütli t. 25—4
(Vastu Jaani kirikut).

Dr. Oskar Josset.

Hambaarstimise kabinett.

Suuhaigused.

9—1 ja 3—7, pühap. 10—12.

Suurturg nr. 3.

Dr. J. Beifeldt.

Neeru-, põie-, sugu- ja naistehaigused.

Könet. 8—12 ja 5—7, pühap. kella 9—11.

Tartus, Riia 22-a. Telef. 7-33.

Dr. Hilda Puusepp

Sisehaigused, kosmeetika ja kosmeetilised massažid

Könet.: kella 8—9 ja 3—5. Tartus, Raekoja 13.

Dr. E. Dobruškes

Naha- ja suguhaigused

Kella 9—11 ja 5—7.

Naisterahvastele kella 4—5.

Tartus, Rüütli tän. 24.
(Laia tän. nurk) — tel. 11-22

Dr. E. Kehrn

Sugu-, naha- ja sisehaigused.

Vastuvõtmine: ärip. kl. 5—7, pühap. kl. 10—11.

Kokkuleppel ka teisel ajal.

Rüütli tän. 4, korter 5.

Dr. Ludmilla Naumov

Naha- ja suguhaigused.

Tartu, Kloostri tän. 5, krt. 1.

Kella 9—10 e. l. ja 6—8 õ.

Pühapäevadel kl. 9—10 e. l.

Kunsthambaid

töötab loomutruult ja korralikult.

Hambatehn. kauaaegse praktikaga

Mackiewicz.

Tartus, Lodja uul. 5—4. Rääkida kella 10—1 ja 4—6, Tartus.

Hambaarst L. Kedar

Plombeerimine, kunsthambad. Tartus, Raekoja 13.

Ämmaemand

E. Tomson-Sviker

Tartus, Vana tän. 3—1.