Postimees

Ilmub iga päew.

Toimetus ja peakontor Tartus, Jaani 11.
Toimetus ja kontor Tallinnas, Wene 1.
Telefonid Tartus: Tegewtoimetaja 2-86, siseriigi ja Tartu teadete toim. 1-86, kaugekõned 9-86, ärijuhatus 65, talituse üldtelefon 80, raamatukauplus 2-50.
Telefonid Tallinnas: Toimetus 30-81, kontor 16-11.
Käsikirjad hoitakse alal ainult sellekohasel soowil.
Kuulutuste hinnad: kuulutuste küljel 5 senti, teksti ees 10 senti, teksti sees 12 senti ja tekstis teksti kirjaga 15 senti mm weeru laiuses. Kohaotsimise kuulutused poole hinnaga. Kuulutuste koha waliku soowe täidetakse ainult wõimalust mööda.
Kuulutusi järgmise päewa lehe jaoks wõetakse wastu kella 2-ni päewal, laupäewiti kella 1-ni päewal „Postimehe" raamatukaupluses, Suurturg 16 ja kontoris, Jaani tän. 11/13.

Üksik number 5 senti.

„Postimehe" ja ta maksuliste lisade tellimishinnad:

Postiga: 1 kuu 150 s., 2 k. — 300 s., 3 k. — 370 s., iga lisakuu 120 s., 6 kuud 725 s., 12 kuud 1400 senti.
Postita: 1 kuu 135 s., 2 k. — 270 s., 3 k. — 325 s., iga lisakuu 105 s., 6 kuud 625 s., 12 kuud 1250 senti.
Tartu linna tellijatele. Kojukandmisega: 1 kuu 135 s., 2 k. — 270 s., 3 k. — 370 s., iga lisakuu 110 s., 6 kuud 700 s., 12 kuud 1350 senti. Talitusest ära wiies: 1 kuu 125 s., 2 k. — 250 s., 3 k. — 320 s., iga lisakuu 100 s., 6 kuud 600 s., 12 kuud 1200 senti.
Wälismaale — 4 krooni kuus. Poola, Leedu, Lätimaale — kodumaa hinnad.
„Maamees" 30 senti kuus. „Sädemed" 120 senti aastas, 60 senti poolesaastas, üksiknumber — 35 senti; ilmub 4 korda aastas. „Lasteleht" 10 s. k. „Terwis" 160 s. aastas, 80 s. poolesaastas, üksiknumber — 45 s.; ilmub 4 korda aastas. — Aadressi muutmine 25 s.

Nr. 149 Laupäewal, 6. juunil 1931. Tänast lehte 8 lehekülge 75. aastakäik.

Nõudke igalpool

A. Le Coq'i Gladiaator-õlut

Eriti suurepärane, siinse maitse jaoks valmistatud saadus.

„Nautilus" ookeanil.

Prowincetownist, 5. juunil. Allweepaat „Nautilus" algas programmi kohaselt teekonda Londoni ja sõidab sealt Bergeni, Tromsö ja Terawmägede kaudu põhjanabale. Allweepaadis on sir Hubert Wilkins ja tema saatjad. Londonis tuleb pardale weel kolm ekspeditsioonist osawõtjat.

Ameerika rannawalwepaat saadab allweepaati suurele merele.

Allweepaadil on peal toiduaineid 1½ aastaks ja kütteaineid 6000—8000 km sõiduks.

„Zepi" ettewalmistused lõpukorral.

Berliinist, 5. juunil. (Trj.) Saksa õhulaew „Graf Zeppelini" lennuks põhjanabale, kus ta tahab kohata Wilkinsi allweelaew „Nautilusega", on niiid kõik ettewalmistused lõpule jõudnud. Õhulaewale wõetakse 45 meest, nende hulgas 10 teadlast mitmest rahwusest. Lennust wõtab osa ka tuntud polaarmaade uurija kapten Walter Bruns, samuti Wene teadlane prof. Samoilowitsch ja weel kaks Wene õpetlast. Rootsi ja Ameerika Ühisriigid on kumbki esitatud ühe õpetlasega.

Lennust wõtab osa ka kaks eraisikut, kellest üks on noor Ameerika miljonär, kes on maksnud suure summa selleks, et saada au osaliseks, lennata esimese reisijana põhjanabale. Ameerika ajalehtede konsterni poolt, kes on osa wõtnud lennu rahalistest ettewalmistustest, sõidab kaasa üks päewapiltnik ja kaks reporterit. Ühe reporterina läheb kaasa lady Drummond Hay.

Soome lõpetab kirjawahetuse Moskwaga.

Edaspidine märgukirjade wahetamine on asjata, ütleb Soome wastus.

Helsingist, 5. juunil. Neljapäewal esitas Soome ajutine esitaja Moskwas saatkonnanõunik Westerinen Nõukogude Wene wäliskomissar Litwinowile Soome wastusmärgukirja. Selles wastatakse ühe korraga wäliskomissari k. t. Krestinski 17. mai märgukirja peale, kui ka Nõukogude Wene wastusele Soome märgukirjale Ingeri küsimuses.

Wastusmärgukiri on wõrdlemisi lühikene. Selles öeldakse.

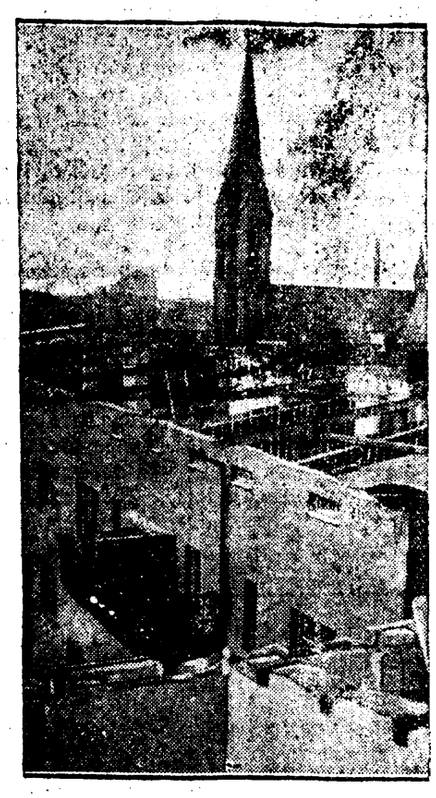
Nõukogude Wene 24. mai wastusmärgukirja puhul Soome walitsus, toetudes oma märgukirjas juba toodud põhjendustele, et Nõukogude Wene märgukirja sisu ei ole muutnud Soome walitsuse seisukohti Tartu rahulepinguga liituwate deklaratsioonide õigusliku iseloomu kohta. 17. mai märgukirja kohta konstateerib Soome walitsus, et selles sisaldub ettepaneiteid ja süüdistusi, mis osalt on põhjendatud ja osalt ilmselt eksitustele ja arusaamatustele põhjenewad.

Pidanud arwestama ka selle asjaoluga, et Nõukogude Wenemaa enese piirides lubatakse ilmsiks tulla nähtusi, mis annaks Soome walitsusele täielikult põhjust märkuste tegemiseks Nõukogude Wene walitsusele. Soome walitsus ei saa nõus olla wäitega, nagu oleks tema põhjustanud mõlema maa wahekordades ebasoodsaid suhteid. Soome on arwamisel, et 17. mai märgukirjas puudutatud küsimused, ei ole märgukirjade wahetamise teel selgitatawad, eriti kui see sünnib tähendatud märgukirjas tarwitatud toonis. Kuna pealegi seesuguste dokumentide wahetamine waewalt edendab heade suhete arenemist Soome ja Nõukogude Wenemaa wahel, mida Soome walitsus tahab, siis leiab Soome walitsus, et märgukirjade wahetamise jatkamine on otstarbekohetu. Soome omalt poolt ei ole tahtnud mõlema maa wahel tekkinud ebanormaalseid wahekordi millegiga arendada.



Siia on pöördud maailma pilgud.

Chequers'i lossi, kus riigikantsler dr. Brüning ja wälisminister dr. Curtius Inglise walitsuse külalisteks, weekendiks, on palutud.



Torm Berliini katuste kallal.

Neil päewil käis Berliinist üle kohutaw tormihoog, mis linnas ja lähemas ümbruses sünnitas ränka laastamist. Meie pildil on näha terwe rida katusteta maju. Neil tõstis tormihoog katused õhku.

Kaheksakordselt kaetud sisselaen.

Ühisriigid wõitlewad eelarweaasta puudujäägiga.

Washingtonist, 5. juunil. Uus sisselaen 800 milj. doll. suuruses, mis läheb 30. juunil lõppewa eelarweaasta puudujäägi katteks, kaeti kaheksa kordselt. Laenu on tulnud sisse 6 miljardi doll. eest.



Nii algas sõjaseadus...

Nagu teada, oli wahepeal Hispaanias San Sebastiani linnas rasked kokkupõrked. Et rahutustest jagu saada, kuulutati sõjaseadus wälja. Piiramiskord hakkas maksma sellega, et üks ohwitser linna kõige elawama liikumise punktis luges sõdurite salga walweloleku wastawa walitsuse dekreedi ette.

„Do 10" jõudis siiski üle ookeani.

Lennupaat tõusis nähtawasti ilma käsuta õhku ja jõudis 13 tunniga Fernando Noronha saarele Brasiilia rannas.

Fernando Noronhast, 5. juunil. (Saar Atlandi ookeanil, 350 km Brasiilia rannast). „DO 10" maandus kell 2,12 reedel (Greenwichi aeg). Lend üle Atlandi ookeani läks hiilgawalt korda. Ainult õhusõidu seisukord ei wõimaldanud raadioühendust.

Praiast, Kap Verdi saarel, teatati juba eile, et Saksa hiiglalennupaat „DO 10" tõusis neljapäewal kell 10.50 ootamatult õhku, et lennata üle Atlandi ookeani Brasiilia.

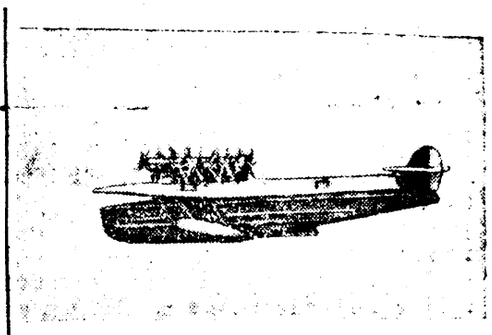
Hiljem teatatakse: Saksa hiiglalennupaat „Do 10" maandumine Fernando Noronha sadamas läks libedalt. Lennupaadi ookeanilend on kestnud 12 tundi 26 min. Kap Verdi ja Fernando Noronha wahet on 1429 miili. Reisijad ja meeskond on lennust wäga waimustatud. Nad seletawad, et lennul on mootorid töötanud suurepäraselt. Lennuki kapten Christiansen kawatseb kütteaineid täiendada ja kohe Pernambucosse, Brasiilia rannale edasi lennata. Lennupaadi keskmine kiirus oli 113 miili tunnis.

Teade „DO 10" ookeanilennule asumisest tuli Friedrichshafenis Dornieri tehastele, kellele lennuk kuulus, täiesti ootamata. Tehaste juhatus arwas, et tegemist on lihtsa proowilennuga, seda enam, et paari päewa eest lewines kuuldus, nagu loobuks „DO 10" üldse ookeanillennust.

Siiski tõendab Fernando Noronha teade, et lennupaat on ookeanist üle lennanud.

Arewad kuuldused „DO 10" ümber, mis osutusid lüngatuks.

On huwitaw, kuiwõrd ärewaid teateid alles neljapäewal, s. o. kui lennuk oli Atlandi ookeanil, Euroopas liikus.



Siiski wõidurikas „DO 10".

Nii teatati Berliinist: Kap Verdi saarte lähedalt aurikutelt saadetud telegrammide läbi lewinesid paljudes Euroopa linnades ärewad kuulduseid, et Saksa hiigla-lennupaat on ookeanil hukkunud. Nimelt telegrafeeris ühe auriku kapten, et tema on näinud Kap Verdi saarte lähedal „DO 10" merre kukkumas. Hiljem lükati see teade ümber ja awaldati arwamist, et kapten on näinud „DO 10" kõrguse wähendamas ja silmapiiri taha kadumas ja sellest järeldanud, et lennuk on merre kukkunud. Pidades õnnetust seesuguseks, mis wajab kiiret abi, telegrafeeris ta ilma oma waatlust lähemalt kontrollimata.

Dornieri tehased Friedrichshafenis lükkasid teated „DO 10" hukkumisest kategooriliselt ümber ja teatasid ühtlasi, et ekslikud on ka oletused, nagu oleks lennupaat olnud teel Kap Verdi saartelt Lõuna-Ameerikasse. Tehased ei olnud „DO 10" teinud mingit korraldust allustada lendu üle ookeani.



Siia on pöördud maailma pilgud.

Chequers'i lossi, kus riigikantsler dr. Brüning ja wälisminister dr. Curtius Inglise walitsuse külalisteks, weekendiks, on palutud.

Kojusõitew taluperenaine jäi rongi alla.

Wanker purunes, sõitja sai peast wigastada.

Reede hommikul kella 10 paigu juhtus Tartu-Walga raudteel 508 kilomeetri peal õnnetus. Kaagjärwe walla Riisalu talu perenaine Matilde Tauri, kes hobusega üle raudtee sõitis, põrkas kokku mootorrongiga. Wanker purunes, sõitja sai peast wigastada.

M. Tauri oli sõitnud hommikul wara Walga turule kaupa müütama. Peagi oli ta kauba realiseerinud ja asus nüüd kojuteele. Sangaste lähedal raudteest üle sõites märkas ta korraga Walga poolt mootorrongi tulewat, mis oli juba üsna lähedal. Ta andis hobusele piitsa, et enne üle raudtee jõuda. Suur osa wankrist saigi õnnelikult rööbasteest üle, kuid wankri pära jäi kuidagi mootori külge kinni. Suure hooga paiskas mootor wankri raudteekraawi, kus see purunes. Sõitja kukkus peaga wastu puud ja sai kõwa wigastuse.

Mootor peeti kinni ja õnnetule anti esimest abi rongi personali poolt ning tehti korraldus Walka haiglasse saatmiseks. Matilde Tauri on 35 aastat wana ja 3 lapse ema.



TARTU „KALEV"
6. ja 7. juunil s. a.
Spordiväljal, Tallinna 21.
Eesti-Läti-Poola
kolmikmaavõistluse
Katsevõistlused kergejõustikus
Kodumaa parimate kergejõustiklaste tänavune esimene suur-kohtamine.
Algus täna kell 6, pühap. kell 4 p. l.

Nagu lõhki lõigatud.



näeb see wagun wälja. Wagun wigastati Essen-Kupferdreh'is roobastelt wäljajooksnud wedurilt; ühekja reisijat, kes waguni sellel küljel istusid, wiidi raskete wigastustega haigemaija.

Õnnetus wene kaubawaguniga.

Eile hommiku kell ½2 jooksis Tapalt Tallinna poole wäljasõitwa kaubarongile nr. 203 eelwiimane Nõukogude Wene platwormwagun, mis oli laaditud laudpadega, roobastelt wälja ja rebis enesega kaasa ka wiimase kaubawaguni, mis oli laaditud rohuriide pakkidega. Wagunid purunesid, lauad ja riidepakid paisati laiali. Tee sai rikutud 260 m ulatusel. Õnnetus juhtus Tapa jaamast wäljasõidul. Ühtlasi purunes ka 4 pöörangut ja üks elektrijuhe post. Õnnetuse tõttu seisis liikumine laiaroopalisel 2 tundi.

Lõppu Wene sisseweole,

nõuab New Yorgi kaubanduskoda.

New Yorgist, 5. juunil. New Yorgi kaubanduskoda wõttis wastu resolutsiooni, milles nõutakse wäljaweo ärakeelamist Nõuk. Wenemaale ja soowitatakse ameerika masinaid Wenemaale niitte wedada. Resolutsiooni poolt hääletas 207 ja wastu 3 koja liiget. Häältelise tulemus wõeti wastu suurte kiiduawaldustega.

Lindbergh lendab ookeanile.

Washingtonist, 5. juunil. Kuulus ameerika lendur Lindbergh kawatseb ette wõtta lendu üle Waikie ookeani Kauge-Idasse. Lend algawat kolme nädala pärast.

Kas kriisini?

Toompealt tulewad teated ei kõnele enam kaugeltki mitte rahulikku keelt. Meeleolu näib wiimaste päewade jooksul üsna ärewaks muutunud olewat. Seda nimelt kahe seaduseelnõu pärast: põllutöökoda ja käitiswanemad.

Nimetatud eelnõude sisu peetakse asjahuwilistes ringkondades mitmeti wastuwõtmatuks, kuna põhimõttelikult eelnõude wastu ei olda. Eriti suurt wastuseismist on kuuldawale tulnud käitiswanemate wõi täpse nimega käitise töötajaskonna ajutuste seaduse suhtes. Kaubanduse ja tööstuse ringkonnad on wiimast eelnõu oma koosolekuil teratwalt arwustanud, märgukirju saatnud ja asjalikke parandusettepanekuid esitanud. Kuuldawasti olewat ka n. n. majandusrühm, kelle walijaskond rõhuwas enamuses just kaubandusest ja tööstusest tuleb, ja kes praeguses walitsuskoalitsioonis majandusministriga esitatud, seisukohale asunud, et kui käitiswanemate seaduseelnõu enamuse poolt wastu wõetakse kujul, millega nemad leppida ei saa, siis majandusminister Pung oma kohalt lahkub. Muidugi ei takistaks majandusrühma koalitsioonist lahkumine seaduseelnõu weel wastu wõtmast, sest walitsusel jääks majandusrühmatagi riigikogus kindel enamus, kuid on küsimus, kuidas asjad edasi arenewad ja kas osaliselt walitsuse kriisist lõpuks siiski täielik kriis wälja ei kujune, nagu juhtus eelmise walitsuse päewil, kus ühe rühma lahkumise järele walitsusel küll enamus jäi, kuid üldine kriis siiski paratamatuks sai. Sellepärast peab lootma, et praegu osaliselgi kriisini niipea minna ei lasta, sest kriisi soowi pole ka neis ringkondades mitte, kes koalitsioonist lahkumisega ähwardawad.

*

On üldse küsimus, kas tarwitseb riigikogul praegu weel koos istuda ja ärewuse ning kriisitolmu üles hõõruda. Oleme oma lehe weergudel kord juba märkinud, et eelnõud, mille pärast riigikogu praegu peaasjalikult koos istub, pole sugugi mitte sarnase kiire iseloomuga, et need weel enne istungjärgu waheaega ilmtingimata peaks wastu wõtma, arutades ja waieldes kas wõi suwe läbi. Sedasama tahaksime korrata ka praegu.

Käitiswanemate kui ka põllutöökoja seaduseelnõud on siiski niiwõrd laiaulatuslise tähendusega ja kaugeleulatuwa mõjuga, et kuidagi pole õigustatud nende wastuwõtmine ülepea-kaela ilma põhjalikuma ja mitmekülgsema arutluseta. Mõnelt poolt püütakse küll seletada, nagu oleks kõik „klaar“, et pole muud maja, kui riigikogu tehku aga eelnõu seaduseks. Aga kui riigikogu komisjon näit. asus põllutöökoja seaduseelnõu juure, siis polnud tal kõik asjad kaugeltki weel mitte selged. Sellepärast pidas komisjon tarwilikuks ära kuulata asjatundjate arwamisi ja teada saada põllumajanduslikkude organisatsioonide seisukohti. Kui esitajad paari päewa pärast komisjoni koosolekule ilmusid, siis deklareeris enamus nende hulgast, et nad ei saa seisukohti awaldada, sest eelnõu ei ole neile weel mitte küllalt tuttaw. Küll aga on üksikud autoriteetsed organisatsioonid, nagu näit. agronoomide selts, lubanud eelnõu läbi arutada ja seisukohad wõtta. Kui nüüd asjatundjad leiawad, et eelnõu weel lähemat aarutlust ja läbikaalumist nõuab, ennekui selle kohta otsust teha, siis seda wähem peaks küll õigustatud olema arwamine, nagu oleks raiwaseadikul küsimus läbi ja läbi selge, pealegi kui nende hulgas sarnaste küsimuste eriteadlasi wäga wähe. Muidugi wõiwad ju riigikoguliikmed eelnõu kohta oma otsused kohe ja kiiresti teha, kuid siis sünnib see küll enamalt jaolt pikema arutluseta, asja sisu tundmata pimeji, umbes nõnda nagu seletas Tall. Põllum. Seltsi esindaja riigikogu komisjonis: Mina pole küll põllutöökoja seaduseelnõu weel mitte lugenud, aga ma soowitan selle wastuwõtmist! Kui sedawiisi seadusi teha, siis wõib seaduste muutmissead uste õnnistus edaspidi ainult rikkaliku naks minna. Samuti pole weel kaugeltki mitte selge ega läbi kaalutud käitiswanemate seadus. Eelnõu sel kujul, nagu see esitatud, on wastuwõtmatuks tunnistatud. Temas tuleb paranduși teha, ja õige põhjalikke paranduși. Seda aga ei jõuta teha ühe ega kahe päewaga, waid selleks kulub pikemat aega. Siingi wõiks ülepea-kaela toimimine ainult halba tuua ja weel suuremat ärewust tekitada kui senini tekkinud on.

Kui aga kõik küsimused põhjalikult ja mitmekülgselt läbi arutatakse ja lõpuks mingisugusele seisukohale jõutakse, siis wõib sellega ka kui kaaluwa seisukohaga arwestada. Nagu juba tähendatud, ei olda põllutöökoja ja käitiswanemate seaduse-eelnõude wastu mitte põhimõttelikult, waid wastuwõtmatuks on tunnistatud üksikud paragrahwid. Kui nende üle pikema jututa otsustada tahetakse, kas poolt wõi wastu, siis poleks see just mitte kõige targem tegu ja wõiks meile weel enne jaanipäewa politiilisi üllatusi tuua.

Kuna aga riigikogul juba ammugi aeg juwewaheajale minna, siis poleks selles ka mingit takistust kui käitiswanemate ja põllutöökoja seaduse wastuwõtmine sügisese istungjärguni edasi lükataks.

*

Riigikogu suwine koosistumine, kus rahwasaadikud oma otsekohesest ülesannetest ja walijaist eemale kistud, oleks ehk ainult siis õigustatud, kui arutusel seisaks mõni kiire iseloomuga eelnõu, mille edasilükkamine soowimatu.

Kui näit. riigikogul praegu oleks arutada mõni majanduslik programmiküsimus, mis awaks mõnesuguseidki wäljawaateid kitsikust seisukorrast wäljapääsuks. Seda ei ole aga ei põllutöökoja ega käitiswanemate seadus. Nende eelnõude teeneks on praegusel silmapilgul ainult politiliselt ärewa meeleolu tekitamine, mida walitsuse wastasrind muidugi kasutamata ei jäta selleks, et ärewust koalitsiooni ridades igasuguste wõtetega ainult suurendada. See on wesi nende weskile. Wab. walitsus aga ei saa mitte asuda loowate ülesannete kallale, nuda temalt kõige enam oodatakse.

Selle asemel, et koostada oma lubatud majanduspolitilist programmi, peab majandusminister riigikogus kuulama ja wastama arupärimistele ja küsimustele Eesti Panga nõukogu koosolekust, Wenemaale müüdawate suguemiste wahekasust jne. Mida kauem riigikogu istungjärk kestab, seda rohkem arupärimisi ja küsimusi tuleb. Ja seda kaugemale tahaplaanile wajuwad walitsuse loowa töö wõimalused.

Peeter Kirsimägi 50-aastane.

Peeter Kirsimägi, Tammistu wallasekretär, sai 4. juunil 50 a. wanaks.

Peeter Kirsimägi on sündinud 1881. a. Walgamaal Jõgeweste wallas. Alghariduse sai Jõgeweste wallakoolis, kus 3 a. õppis ja Helme kihelkonnakoolis. Selle järele walmistas end kodus ette kiskooli lõpueksamile. Ametit õppis Mäksal 1898—1900. aastani. Siis waliti Luunja wallasekretäri abiks ja 1904. a. Worbuse wallasekretäriks, kus ta üle aasta töötas. Nüüd waliti P. Kirsimägi tagasi Luunja sekretäriks. Luunjast lahkus Kirsimägi omal palwel 1922. a. Wahepeal töötades Mäksal omas talus kuni 12. nov. 1927. a., kust ta Tammistu wallasekretäriks waliti.

Igal pool, kus P. Kirsimägi töötanud, tuntakse teda kui lõbusat töömeest, kes pole piirdunud mitte oma ametialaga, waid on töötanud kaasa pea igas seltsis ja ühingus, olles ise mitmete algatajaks.

Sünnipäewa puhul on sünnilast paljud sõbrad ja seltsid meeles pidanud tervituste ja kingitustega. Hommikul äratas teda Tammistu laulukoor.

Pühapäewal, 7. juunil on korraldatud Tammistu rr. seltsi poolt P. Kirsimägi auks ühine kooswiibimine seltsitegelastele ja palutud külalistele.

Rootsi lipupäew.

Eesti-Rootsi ühingu pidulik aktus.

Laupäewal on Rootsi riigi lipupäew. Sel puhul korraldab Eesti-Rootsi sõprusühing Tallinnas seltskondlikus majas piduliku aktuse. aktusel-kõnelewad Eesti-Rootsi ühingu esimees, wälisminister J. Tõnisson, Rootsi saadik Eestis parun Koskull. Peale selle esineb ajaloolisel teemil kõnega noor Tartu ülikooli doktor Wasar.

Läti ei saa wenelastelt tellimisi.

Wõlgu andmise korral lubawad wenelased kaubalepingu tingimusi täita.

Riiast, 5. juunil. Läti rahaministeeriumis peetakse ära nõupidamine Nõuk. Wenemaa esitajatega kaubalepingus ettenähtud tellimiste asjus. Töösturid teatawad, et tellimiste asi on käesolewal aastal palju halwem kui eelmistel aastatel. Juba on möödunud 7 kuud, kuid tellimisi olewat antud ainult paari miljoni lati eest. Et täita wähemalt eelmise kolme aasta puudujääke, oleks wenelased pidanud tellimisi andma 30—40 milj. lati ulatuses. Lätlased kahtlewad nõupidamise edukuse juures, sest tellimiste andmiste läbirääkimiste juures nõudwat wenelased krediiti 9 ja isegi 12 kuu peale. Et wabrikud ei suuda tellimisi nii pikaajalise laenu peale anda, siis ei loodeta eelseiswast nõupidamisest midagi erakordset.

Philippe Daudet' mõrtsukas leitud?

Ilmunud mees, kes süüdistab end prantsuse kuningriiklaste juhi poja tapmises.

Prantsuse lehed awaldawad sensatsioonilise teate, et selgunud on prantsuse kuningriiklaste juhi poja Philippe Daudet' tapmise saladus.

Kõnesolew mõrtsukatöö on mitme aasta kestel sünnitanud suurt kõmu. Aastaid tagasi langes mõrtsukatöö ohwriks prantsuse kuningriiklaste juht Léon Daudet poeg. Tema surma ümbritses saladus. Oletati isegi enesetapmist. Ometu isa esines oma lehes „Action Française“ ägedate süüdistustega mitmesuguste isikute wastu, kahtlustades isegi ametiwõime mõrtsukate warjamises. Ta sattus laimu pärast kohtu alla ja mõisteti wangi.

Juba sekeldused wahi alla wõtmise ümber suurendasid asja ümber terkinud kõmu. Daudet barrikateeris end lehetoimetuses ja alles pärast pikemat jõukatsumist saadi ta wangla toimetada. Weelgi sensatsioonilisemaks kujunes lugu, kui Daudet' sõpradel korda läks läbi wiia wangi põgenemist wahi alt, wangla müüride wahelt. Põgenenud Daudet oli neli aastat maapaos, kuni president Doumergue talle lõpuks armu andis. Daudet tuli siis tagasi Pariisi, kus kuningriilased ta kangelasena wastu wõtsid.

Léon Daudet ei ole wäsinud oma poja surma saladust meelde tuletamast. Nüüd on ootamatult end ametiwõimudele teatanud isik, kes nimetab end Philippe Daudet' mõrtsukaks. See on wanglas istuw kelnr, kes tegelenud peaasjalikult hotelliwargana, esinedes aadlikuna. Ta seletab, et kuulunud anarhistide salaseltsi, kelle ülesandel ta kuningriiklaste juhi poja tapnud. Tapmine sündinud ühe raamatukaupluse keldris. Nelt aastat kannatanud mõrtsukas südametunnistuse piina, mis teda nüüd sundiwat oma süüdi ülestunnistama.

Mees, kes end nimetab Philippe Daudet' mõrtsukaks, on warem põdenud wainuhaigust, nüüd lugewat teda arstid täitsa tervemõistuslikuks. Ta antakse mõrtsukatöö süüdistusel kohtu alla.

Poolajuut ja Tartu kalurid.

Kalaostjale wõeti allkiri, et ta Tartust ei lahkuks.

Tartus wiibib poola kodanik juudi rahwusest härra Pinhes Zismann, kes ostab siit kaluritelt kala, et seda Poolasse saata. Muuseas oli P. Zismann ostnud kalakaubanduse ühingult „Eksportolt“ kaks wagunit kala 5096 kr. wäärtuses.

Kuna ostja rahatasumisega wiiwitas, siis pidasid müüjad teda silmas. Pcagi said nad teada, et Zismannil olewat kawatsus Eesti tolmu jalgadelt puistata, enne kui kalade ostuhind oleks tasutud.

„Eksporto“ esines 2. jsk. rahukohtuniku juures palwega, et Zismannil keelataks Eestist lahkumine, seni kui pole kalade ostuhind tasutud. Kohtunik rahuldas nõudja palwe ja andis wälja täitelehe.

Täiteleht toimetati kohe pristawi kätte, kes Zismannilt allkirja wõttis, et ta enne kohustuste täitmist ei lahkuks.

Kuuldawasti olewat Zismann Danzigis sealseid kalureid selle wõttega püganud.



Kinematograafia wanameister.

Emil Skladanowsky, saab 8. juunil 65 a. wanaks. Koos oma wenna Max'iga korraldas ta 1895. a. Berliinis esimese awaliku kinoetenduse maailmas.

Sädetelegraaf märgib:

Hamsun annetas. Oslost. Kirjanik Knut Hamsun annetas 25.000 krooni Norra kirjanikkude ühingule — 25.000 Norra kunstnikkude ühingule ja 50.000 krooni kahele waesteelodule.

Jaapanlane Heidelbergi ülikoolis. Frankfurtist. (Trj.) Preisi haridusminister saatis Jaapanlase Kirchamale kurse, tulla sellel suwel Heidelbergi, et sealses filosofia fakulteedis pidada loenguid Jaapani keele ja kultuuri üle.

Raudteeõnnetus Poolas. Warssawist. Garwolini jaamas jõdis söidurong manööwerdawale wedurile otsa. Masinist, kütja wagatiwaguni saatja ja üks raudteeametnik said surma, 7 inimest on raskesti haawatud. Õnnetus tuli jaama personali hooletuse läbi. Süüdlased ametnikud wangistati.

Kaunas pikse wõimuses. Kaunasest. Leedu pealinnast läks üle lange äikesetorm. Weerand tunniga olid tänawad üle ujutatud. Pikne löi tulekõrje maja, kuid ei tekitanud suurt kahju.

Homme olete miljonär

kui täna Karskusliidu loteriipileti ostate. Viimased piletid müügil: reklaam-autos, „Postimehe“ rmtkpl. ja postkontoris. Kui pileteid jatkub, siis müüakse neid veel pühapäeval enne loosimist reklaam-autos ja „Vanemuises“.

Karskusliit, Tartus.

Homme olete miljonär Karskusliidu loteriil.

Maskiga konn.

Edgar Wallace'i romaan. 13

„Bennett, teie püsite kahel põhjusel kahtluse all. Teie olete salapärane mees, kellest keegi ei tea, kuidas teie omale eluülespidamist teenite? Teil ei ole ühtegi sissetulekut. Teil ei ole mingit tööd ja erisugustel waheaegadel kaoti teie kodunt, ilma et keegi teaks, kuhu teie lähete. Kui oleksite noorem mees, siis kahtlustaksin teid kahepaikses elus, selle sõna harilikus mõttes. Kuid teie ei ole seda wärki. See on kahtlustaw olukord — number esimene. Number kaks on järgmine: Nii palju, kui teie kaote, sünnib kuskil lähedal sissemurdmine ja mina olen arwamisel, et need on konnade teod. Ma selgitan teile minu teooria. Konnad on tawaliselt wiimased jätised. Ei ole küllalt aju kogu bandes, et ühte keskmisegi suurusega pähklit purustada. Kuid ma garanteerin teile, et kõrgemal istuwad targad ja wilunud. Nende hulka aga ei kuulu harilikud kelmid, kes elatawad endid murdwargustest. Nendel noorhärradel ei ole selleks aega. Nad teewad plaane ja wiiwad need läbi, wõi nad pühitakse ära. Kui nad saagi saawad, siis jaotawad nad selle. Ja istuwad siis kohwikutes tüdrukutega kuni kõik äraprüüsatud ja nad jälle alguses pihta peawad hakkama. Kuid konnad hoiawad kindlasti heameelega head meest, kes wäljaspool organisatsiooni seisawad ja eriteenistuses seisawad.“

„Ja teie arwate, et ma olen üks neist headest meestest?“ küsis Bennett.

„Just seda ma mõtlesin. Lord Farmley maija sissemurdmine on asjatundja läbiwiinud — ta sarnaneb wäga Saul Morrisele.“

Elki teraw silm jälgis Bennetti nägu, kuid ei ükski näotõmme ei annud ta mõtteid ära.

„Tuletan meelde Saul Morrist,“ ütles Bennett aeglaselt. „Ma ei ole teda kunagi näinud, aga olen temast kuulnud. Oli ta minule sarnane?“

Elk näris oma huuli ja laskis lõua rinnale alla langeda. „Kui teie üldse midagi Saul Morrisest teate,“ ütles ta aeglaselt, „siis teate ka, et ta kunagi politsei näppu pole sattunud, et teda keegi näinud ei ole peale tema enda bande ja et teda ka keegi enam ära tunda ei wõi.“

Walitses tükk aega waikus. Teel auto juurde rääkis Bennett jälle.

„Ma ei kanna teile wiha, minu teguwiis on kahtlustataw. Aga mul on selleks hea põhjus. Mis puutub sissemurdmistesse, siis ei tea mina neist midagi. Seda ütleksin ma igal juhtumisel, kuigi ma seda praegu teaksin wõi mitte. Ma palun ainult minu tütre eest neist asjadest waikida, kuna — — — nüüd, teie ei tarwitse küll küsida mitte, mispärast?“

Ella seisis aiawärawal, kui auto tuli, ja Elki nähes kadus naeratus ta näolt. Elk tundis instinktiiwselt, et mõtted wennast ja raskused, milledesse igaüks sattuda wõis, olid tema kartuse põhjuseks.

„Härra Elk on siia tulnud, et mõnda küsimust härra Gordonile kallaletungi asjus esitada,“ ütles tema isa lühidalt. Elk mõtles, et ta armetu ajaldamatu walelik on, mida ta ka alati oleks wõinud olla.

Niipea kui nad üksi olid, küsis Ella temalt: „On midagi korralt ära, härra Elk?“

„Mitte wähemalki, preili. Ma olen ainult siia tulnud, et oma mälu, mis kunagi hea ei olnud, weidi wärskendada — eriti, mis puutub aastaarwudesse. Ainukene tähtpäew, mis mul tõesti meelde on jäänud, on Kristuse sündimine. On teie wend jälle linnas?“

„Ta sõitis eile õhtul tagasi,“ wastas ta ja lisas peaaegu kõrgilt juurde, „ta on nüüd tõesti wäga hea koha peal, härra Elk.“

„Ma olen seda juba mitmel korral kuulnud,“ ütles Elk. „Ma loodan ainult, et ta mitte samas äris ei tööta, kus teised, kes temaga on. Teie wõite päris rahulik olla, ma ei lase teda silmist, preili Bennett,“ sõnas ta edasi.

Õhtul selgitas detektiiw õieti mahalöödult Dickile oma eesmärki. „Ma ei tea, kuidas mul Bennett meelde tuli,“ ütles ta. Mulle paistab minu noorusе jaburdused algawad uuesti. Ma näen, et õhtuleheд warguseloo on juba ära toonud.“

Aga nad ei tea, mis warastatud on,“ ütles Dick. „Seda peab saladuses hoidma.“

Nad olid büroos, mida Dick ainult wahetewahel tarwitas. Selle kõrwalolewas töötoas olid tegewuses kaks puusseppa. Nad uuendasid seinatahwleid, mis Dickile toimepandud atentaadi ajal aknast tulewast kuulist purunenud olid. Oli sümptoomiline sellele mõjule, mida konnad politseidirektorile awaldasid, et mõlemad mehed mehaaniliselt tööliste pahemal käel tätoweeringu järele piiluſid.

Wigastatud paneeli waade wiis Elki mõtted ühele juhtumisele, millega ta juba ammu tegemist tegi. Waatamata pidewale walwele, mille all hulgus Carlo oli seisnud ja waatamata kõigile ettewaatusabinõudele, oli ta äkki kadunud ja politseidirektsiooni ja maapolitsei ühistest jõupingutustest hoolimata ei õnnestunud teda kindlaks teha. See oli Gordoni walus koht, nagu Elk õigusega wäljendas. Sest Carlo paistis olewat kuulus number seitse — wana konna järele kõige tugewam mees organisatsioonis.

„See ei parandaks asja palju, kui mõne teise mehe wälja saadaksime Genteri osa edasimängima. Süsteem ei tööta kahte korda. Kuigi Lola midagi selleſt aimaks?“

„Ma ei usu, et konnad naisi usaldawad,“ ütles Dick.

Na weetsid ülejäänud päewa osa wiljatute uurimistega. Politsei direktsioonis oma tuppa tagasi pöördunud, istus Elk liikumatult ja lokkuwajunult oma istmel, käed püksitaskutesse surutud ja wahtis hajameelselt kuiwatuspressile. Siis wajutas ta kellale ja tema assistent Balder tuli sisse.

„Minge statistika büroosse ja tooge minule kõik materjal seifi purustajateſt, kes maal tuntud. Teil ei ole tarwis sakslaste ja prantslaste pärast muretsa olla, küll on aga paar rootslast, kes wäga osawalt oskawad jootelambiga ümber käia. Ja siis on muidugi ka ameeriklased seal.“

Peale pikka waheaega tuli Balder terwe wirna paberite, päewapiltide ja sõrmejäljenditega tagasi.

„Wõite minna, Balder. Õõwalwe mees wõib need jälle tagasi wiia.“

Elk walmistus mugawale öisele lugemisele. Ta oli peaaegu kogu wirna läbi sorinud, kui ta sattus ühe noormehe pildile, kellel olid rippuwad wurrud ja lokkis juuks. See oli üks romantikata politseiametnikkude poolt ülestõstetud teraw positiiw ja see näitas iga naha ebatasasuse. Päewapildi alla oli hoolikalt trükitud nimi: „Henry John Lyme R. 5“.

„R. 5“ oli wanglakoodeks. Iga aasta, alates 1874 kuni 1899 oli alfabeedi suurte tähtedega tähendatud. Siis tulid wäikesed tähed. Suur täht „R“ näitas, et Henry John Lyme oli 1891. aastal karistatud. 5 tähendas aga, et ta 1815 aastal oli weel wanglas wiibinud. Elk luges hirmsat ja lühikest aruannet.

Aastal 1873 Guernseys sündinud, oli mees kuus korda karistatud, enne kui ta kakskümmend aastat wanaks sai. Wähemaid wanglaaastaid ei märgitud tähtedega koodeksis. Kirjatükk lõpul, kuhu eriliſi üksikasju kurjategijaist märgiti, seisid sõnad: „Hõõdaohtlik, kannab laskeriistu kaasas“. Teises kirjas ja punase tindiga, millega harilikult kurjategijate saatust märgitakse, seisis selle all: Merel surnud Channel Queen, 1. weebruaril 1898.“ Elk tuletas meelde õnnetust Guernsey postilaewaga Black Rockil. Ta pööris leheküljе, et täpsemaid andmeid lugeda surnu kuritöödest ja neist asjaoludest, miks tal aegajalt ametiasutustega tegemist oli. Selles osas oli ka tema tõeline elulugu loetaw. „Töötab üksi“, oli üks märkus. Ja siis: „Ei ole kunagi naistega nähtud“. Ühte kolmast märkust oli raske aru saada, kuid halba kirja põhjalikult silmitsenud, tõusis ta ärewuses pooliti omalt istmelt: „Kehalikkude tunnuste juurde lisada: D. C. P. 14, konn tätoweeritud pahemale randmele. Uus S. J. M.“

Tähtpäew, mis sinna juurde oli kirjutatud, tähendas tema wiimast wangistust. Elk pööras trükitud D. C. P. 14 ümber ja leidis selle formulari olewat pealkirjaga: „Wangi kirjeldus“. Arw oli klassifitseerimiseks. Tätoweeritud konnast ei olnud aga enam midagi leida. Sõna sõnalt luges ta kirjeldust. Harry John Lyme, a. noor Harry, a. Thomas Martin, a. Boy Piece, a. Boy Harry (seal oli wiis rida sarnaseid „aliasi“). Murdwaras, kardetaw, kannab laskeriista. Kõrgus 5 jalga, 6 tolli, rinna ümbermõõt 38. Näoilme wärske. Silmad hallid. Hambad head. Suu korrapärane. Waoke lõual. Nina õige. Juus pruun, laineline, kannab pikalt. Nägu ümarik. Wurrud langewad, kannab kotelette. Käed ja jalad normaalsed, pahemal jalal wäike warwas õnnetuse tõttu Portlandi kuninglikus wanglas amputeeritud. Kõneleb hästi, ilus käekiri, ei ole äkiline. Suitsetab sigarette, esineb ametnikuna. Maksudenõudja, sanitaarinspektor, gaasimees wõi montöör. Kõneleb sorawalt prantsuse ja itaalia keelt. Ei joo kunagi, mängib kaarte, kuid ei ole hasartmängija. Lemmikreduд — Rooma wõi Milaano. Ühtegi karistust wäljaspool piire. Kedagi sugulast. Silmapaistew organisaator. Otsekohe pärast head saaki wõib otsida paremates Kesk-Inglismaa hotellides ehk teel Hulli, Hollandi wõi Skandinaawia laewadel. Teatakse, et ta on Guerneys käinud...“

Sellele järgnesid weel mitmesugused mõõted ja märkused kehalikkude tunnuste kohta, sest see oli ju enne päiwi, kui näpujäljendi süsteem ennast läbi lõi. Konna märgist pahemal käerandmel ei olnud enam mingisugуseid märkmeid. Elk kastis sule tinti ja lisas puudunud märkused juurde. Siis kirjutas ta: „See nees wõib weel elus olla“ ja kirjutas kõigele oma nime alla.

(Järgneb.)

Stratosfäär on muutunud „käidawaks".

Piccard ei näe tema külastamiseks enam takistusi.

Zürichist, 5. juunil. (Trj.) Kuulsaksaanud prof. Piccard jõudis kolmapäeva õhtul Zürichi. Ametlikud tervitused kestsid aga kuni neljapäewa hommikuni. Nii pääses Piccard olles hommikuks õnnesoowijatest ja wõis ajakirjanikkudele mõni sõna seletusi anda. Piccard märkis, et tema lend olewat näidanud, et on täitsa wõimalik stratosfääri jääda mitmeks tunniks teadusliikkude waatluste tegemiseks. Ühtlasi seletas aga Piccard awameelselt, et kaks baromeetrit, mis olid kinnitatud õhupalli gondli külge, on stratosfääris rikki läinud.

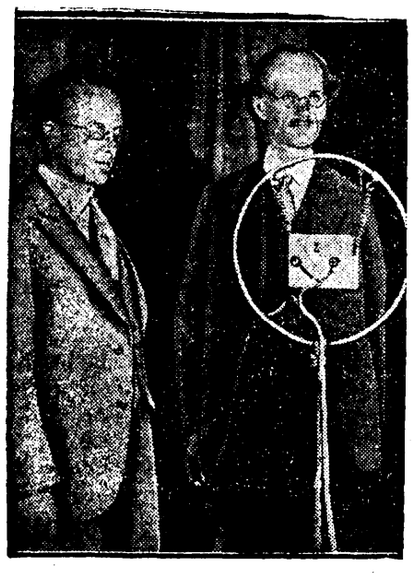
Nii on ametlikult märgitud lennu kõrguseks ainult 13—14000 m. Niihästi Piccard ise kui ka Kipfer on aga kindlad teiste instrumentidega tehtud waatluste alusel, et nad on lennanud 16.000 m kõrgusel. Piccard tähendas, et temal on täitsa üksköik, kas tema nimele märgitakse mingi ametlik kõrgusrekord wõi mitte, kuna ta lennu eesmärgiks olid puht teaduslikud waatlused. Siiski on saawutatud kõrgus tähtis selles mõttes, et nüüd on tõestatud wõimalus eriti selleks ehitatud lennukitel tõusta stratosfääri.

Piccardi nimeline jääliustik.

Nagu Wiinist teatatakse, on Ülem-Gurgli kogukond otsustanud Gurgli jääliustiku, millele prof. Piccard pärast õnnestunud stratosfääri lendu oma õhupalliga maandus, ümber nimetada Piccardi jääliustikuks. Ka Piccard ja maawalitsus on selle ümbernimetusega nõus.

Piccard kodulinnas.

Brüsselist, 5. juunil. Prof. Piccard saabus siia. Temal oli waksalis wastas määratu rahwahulk, kes teadlast tormiliselt tervitas. Piccardi kaaslane assistent Kipfer saabus lennukil ja oli ka professorit jaamas tervitamas.



Professor Piccard kõneleb raadios.

Professor Piccard Müncheni saatejaama mikrofoni ees, mis ta ettekande stratosfääri lennu üle kõigi maailma saatjatesse edasi andis. Wasakul professor Piccardi kõrwal tema assistent dr. Kipfer.

Rahuläbirääkimised Roomas.

Tüli Musfolini ja paawsti wahel tahetakse wastastikkuste järeleandmiste teel lahendada.

Fasistliku peastaabi kahemõtteline austusawaldus paawstile.

Roomast, 4. juunil. Praegu Watikani ja Itaala walitsuse wahel käimasolewate läbirääkimiste kohta kiriku ja riigi lahkhelide pärast kuuldub kindlatest allikatest mõningaid üksikasju. Kokkulepe tõotawat kujuneda umbkaudu järgmiselt:

Katoliiklik kihutustöö peab Itaalias edaspidi jääma täielikult waimulikkude — piiskoppide ja kiendside hooleks, kusjuures propagandatööst ei tohi osa wõtta isikud, kes kuulusid endisesse parlamendi tsentrumi erakonda. Katoliiklik aktsioon peab enda juhatusest kõrwaldama samuti kõik sellesse erakonda kuuluwad isikud, samuti ka teised, kes kuidagi tegid selle erakonna heaks kihutustööd. Organisatsiooni juhtimine läheb täielikult piiskoppide kätte. Peale selle tunnustatakse katoliiklikku aktsiooni uuel kujul Itaalia walitsuse poolt ametlikult. See sünnib arwatawasti fasistliku suurnõukogu otsusega, kelle kompetentsi teatawasti kuulub ka riigi ja kiriku wahekordade korraldamine.

Kirik nõuab weel ametlikku kinnitust juba kord erakonna sekretäri poolt awaldatud seletustele, et katoliikliku aktsiooni liikmed wõiwad kuuluda ka fasistlikku erakonda ja ümberpöördult. Kirik awaldawat uued „katoliikliku aktsiooni" statuudid ametlikult „Osservatore Romanos", kuna Itaalia walitsus siis tunnustab aktsiooni ainukese wäljaspool fašismi seiswa organisatsioonina. Niipea kui uued statuudid Watikani poolt awaldatakse, wabastab politsei ka praegu kinniolewad katoliiklikud klubid.

Watikan lukab omalt poolt sulgeda need aktsiooni ringid, kelle tegewuses leiab teatud komisjon politilisi sugemeid. Konkordaadi par. 44 kohaselt kujundatakse komisjon riigi ja Watikani waheliste tülide lahendamiseks.

Mis puutub tüli kestel paawsti kohta awaldatud haawamistesse, siis andestab need paawst omas katoliikliku kirikluse kõrgema karjase suuremeelsuses ametliku teadaandega, kuid suweräänse riigi juhina peab ta ka nõudma rahuldust, nagu see rahwuswahelistele pruukidele wastab.

Läbirääkimisi kiirustatakse, kuna tahetakse 11. juuniks, Püha Antooniuse pidustusteks, Paduas, tülis täiele selgusele jõuda, nõnda et paawst oma saadikute saatmisest keeldumise tagasi wõtaks.

„Observatore Romano" teatel on paawstile saadetud üle kogu maailma terwe rida grammilisi kaastundeawaldusi riigi poolt kirikule osakssaanud terawuste puhul.

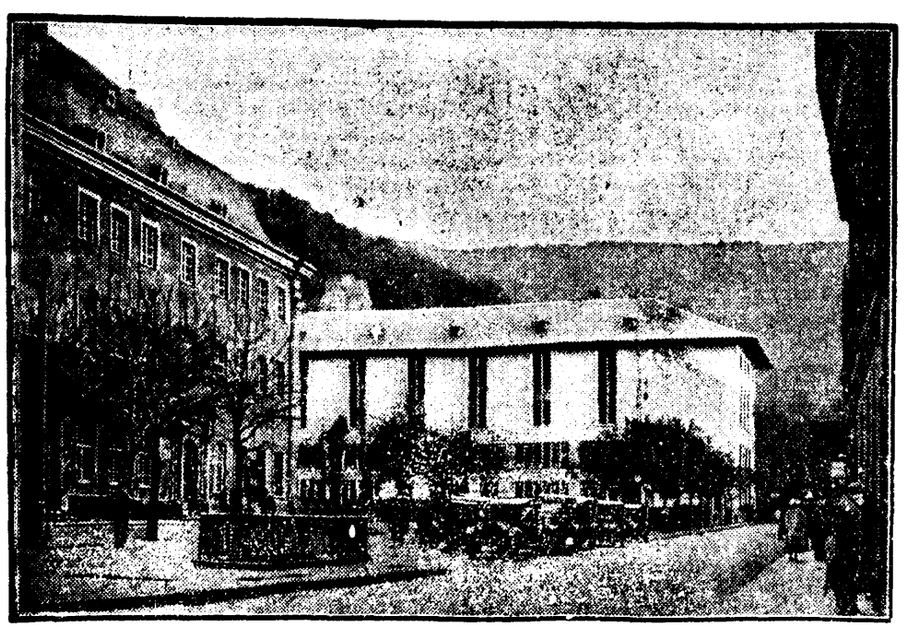
Fascistid on truualamlikud aga...

Mussolini juhatusel peetud kolmapäewasel fasistliku direktooriumi koosolekul oli arutusel konflikt Watikani ja kiriku wahel. Ühenduses wiimaste sündmustega awaldab erakonna juhatus oma sügawamat austust katoliiklikule religioonile, paawstile, tema preestritele ja kirikule. Kuid samuti wälendab erakond oma kindlat tahet mitte sallida, et fasismiwastased ollused mingisuguse uue wõi wana lipu kaitse all liikwele pääsewad.

Päästõjakooli kitsamaks.

Wastu wõetakse ainult aspirantide klassi.

Käesolewal aastal wõetakse sõjakooli wastu õpilasi ainult aspirantide klassist. Sõjakooli kadettide nooremasse klassi käesolewal aastal uusi õpilasi wastu ei wõeta. Wastu wõetakse ainult sõjakooli aspirantide klassi. Siia pääsewad kodanikud, kes ei ole üle 27 a. wanad. Sisseastumise kord on järgmine: alalises kaitsewäes sundaja ärateeninud ja reserwwäkke wõetud kodanikud, kes ohwitseride ettewalmistamise seaduse kohaselt soowiwad astuda sõjakooli, esitagu hiljemalt 1. aug. kaitsewäe ühendatud õppeasutuste ülemale soowiawaldus, millele olgu juure lisatud haridust tõendaw tunnistus, ametlikult tõestatud päewapilt ja lühike elulookirjeldus, allkiri, et sisseastuda soowija on Eesti wabariigi kodakondsuses wähemalt 1 aasta, et ta ei ole kohtuotsusega ilma jäetud häälteõigusest riigikogu walimisel ja rahwahääletusel wõi riigiteenistuses olemise õigusest, et ta ei seisa kohtu wõi eeluurimise all ega ole tunnistatud maksujõuetuks äri alal, ning tõestatud ärakirjad kaitsewäe teenistuse dokumentidest.



Heidelbergi ülikool kaswab.

Selle uue hoone püstitamine sai wõimalikuks Berliini Ameerika saadiku, dr Schurmani rahakorjanduse läbi. Uus hoone awatakse pidulikult 9. juunil.

KÕIK NAD OOTAVAD OMA AUTASU



Puhkeajad jõuavad kätte. Annetage oma perele ja enesele teenitud autasuna talvise töö ning vaeva eest — särav, elegantne ja mugav — oma Ford!

Muretsege see enesele kohe. Valmistuge juba varakult oma puhkeaja veetmisele ja harjutage endid nägema maailma autoomaniku uudsest vaatepunktist.

Unustage talvised mured ja vaevad. Nautige vabadust pikkadel, muretutel matkadel peenes, pehmelt vedrutavas ja kergekäigulises sõidukis — nii käesoleval suvel kui kõigil järgnevailgi.



-lapsed oma koo-

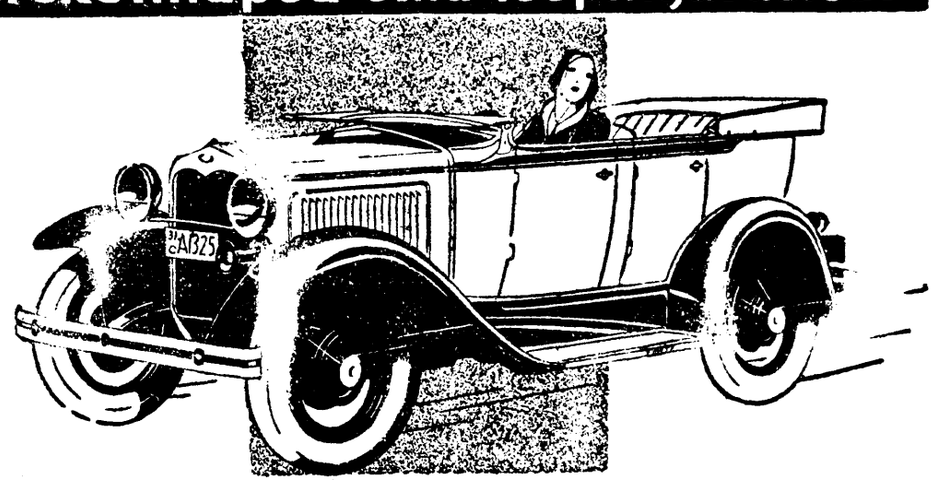
litunnistustest



-ema oma

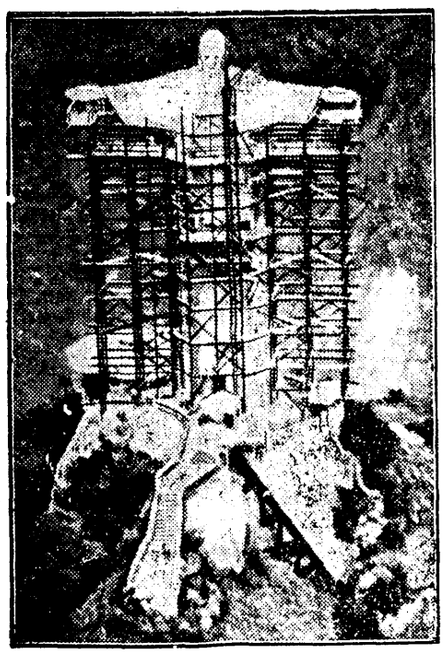
askeldustest

-perekonnapea oma tööpingutustest



FORD MOTOR COMPANY OF FINLAND O/Y

HELSINGI, SOOME



Maailma suurem mälestusmärk Kristusele.

Brasiilias, Corcovado mäele, Rio de Janeiro lähedale püstitatakse monumentaalne Kristuse kuju, mis käesolewa aasta sügisel suure pidulikkusega awatakse.

Raudteelane, kes mängis teerööwlit.

Tingpidur Kadrina raudteel.

Kadrina piirkonna teemeistrile teatas 3. jkp. tööline Karl Prink, et samal päewal raudteed mööda tööle minnes leidnud ta Kadrina ja Tapa waheliselt raudteeliinilt tingpiduri. Tingpidur, millega üksikuid waguneid pidurdatakse, olnud asetatud roobastele sarnaselt, et rongi sõidu korral oleks wõinud tekkida õnnetus. Prink wõtnud piduri roobastelt ja toimetanud teemeistri kätte, et leiust politseile teatada. Teemeister tundis tema juurde toodud piduris ära sama piduri, mis mõni päew tagasi jaamas kaduma jäänud. Et raudteele rongi ette õnnetuse tekitamiseks wõidi tõesti pidurit asetada, siis teatati juhtumisest politseile.

Kohalesõitnud krim. ametnikul aga paistis asi kahtlasena ja ta hakkas Prinkilt asja kohta täpsamalt järelepärima. Koht, kus Prinki seletuse järele pidur pidi roobastel olema, asub 195 km peal endise Udriku pooljaama kohal ja seal ei leidunud mingisuguseid muid jälgi kuriteo kawatsusest. Wiimaks tunnistas Prink Tapal ülesse, et teinud awalduse nii jaamas teemeistrile kui ka politseile ainult selleks, et töölt puudumise põhjust leida ja „hästimineku" korral ka loota autasu saada, mille tõttu tööle hilinenud. Udriku pooljaama kohalt raudteeliini mööda minnes leidnud liini kõrwalt pöösast tingpiduri. Tulnud hea mõte, et see wõib weel tööpäewa päästa, mille tõttu loo wälja mõelnud ja piduri teemeistri kätte toimetanud. Piduri pööasse sattumine aga selgus hiljem. Tingpidurit oli kasutatud mustusweo waguni juures ja hiljem waguni puhwrile asetatud. Rongi liikumise ajal oli pidur maha kukkunud ja saigi nüüd Prinkile saatuslik. teenistuskoha suhtes, mida sarnase jandiga kergesti kaotada wõib.

Stimson tuleb Euroopasse.

Ühisriikide wälisminister tahab Euroopat lepitada?

New-Yorgist, 5. juunil. Ühisriikide wälissekretär Stimsoni teade, et tema oma puhkuseajal Euroopasse sõidab ja sel ajal kokku tahab saada Saksa, Inglise, Prantsuse, Itaalia ja Belgia wälisministritega, äratab suurt tähelepanu, kuigi Stimson ise oma kokkusaamiste poliitilist tähendust eitab.

Stimson pöörawat oma tähelepanu neil läbirääkimistel eriti wäewähenduse küsimustele. Ta tahtwat takistada, et läbi lööb mõnede suurriikide poolt soowitatud wäewähenduse konwerentsi edasilükkamise mõte. Kõige pealt sõitwat riigisekretär Rooma, et läbirääkimisi pidada Mussolini ja Grandiga. Seal püüdwat ta teed tasandada Itaalia-Prantsuse laewastiku kokkuleppele, muidugi ilma et ta ametliku sobitajana esile kerkiks.

Ühisriikide rahandusringkonnad annawad Stimsoni reisile suurt tähtsust selle tõttu, et riigisekretäril peaks wõimalusi olema sõjawõlgade kohta kõnelusi pidada.

Washingtoni teates kriipsutawad New-Yorgi lehed eriti seda alla, et Hoover ei ole riigisekretärile täit woli annud läbirääkimiste pidamiseks reparatsiooni ja sõjawõlgade küsimuses. Siiski arwatawat weel Wall Streetil ja diplomaatlikkudes ringkondades, et Stimson need wolitused enesele saab, kuna reparatsioonikküsimuste päewakorrale kerkimist on oodata kõige lähemas tulewikus.

Prantsusmaa ehitab kolm ristlejat.

Pariisist, 5. juunil. Prantsuse mereminister Dumont esitas saadikutekoja merewäe komisjonile walitsuse ettepaneku uute sõjalaewade ehitamiseks. Dumont seletas, et praegune kokkulepe annab Prantsusmaale õiguse ehitada kaks 35.000 tonnilist laewa. Mereministeerium eelistab aga ehitada kolm ristlejat 23.300 tonni suurused. Need sõjalaewad oleks Dumonti arwates üle Saksa hiljuti wette lastud lahinguristlejast. Komisjon kiitis walitsuse ettepaneku heaks ja määras wastawad krediidid.

„Postimehe" lugejad

on alati kõige uuematest sündmustest informeeritud.

Pihkwa tules.

Moskwast, 5. juunil. Pihkwast teatatakse suurest tulekahjust. Terwelt 76 maja on maha põlenud.



Staadioni õnnistamine Jaapanis.

Tokios awati hiljuti hiiglastaadion, millel ka juur pesapalli plats asub. Sellel modernsemal spordiplatsil sammusid awamisel Shinto preestrid ja laususid õnnistussõnu.

Hispaania asub rahwuskogu walima

14. juulil astub kokku „Cortez", et anda wabariigile põhiseadust.

Rahwuskogu mõistab kohut Alfonso üle.

Madriidist, 5. juunil. Trj.). Hispaania ajutine walitsus awaldas proklamatsiooni, millele on alla kirjutanud kõik ministrid. Proklamatsioonis kuulutatakse rahwuskogu walimised ametlikult wälja 28. juunil ja rahwuskogu kokkutuleku päewaks 14. juuli.

Proklamatsiooni sissejuhatuses märgitakse ära, et on wäga lühike aeg, mis lahutab Hispaania muutumist wabariigiks uue põhiseaduse loomisest. Samal ajal teatatakse, et ajutine walitsus lahkub ametist niipea, kui rahwuskogu kokku on astunud ja annab sellega rahwaesitusele wõimaluse parlamentliku walitsuse kujundamiseks. Rahwuskogu esimeseks ülesandeks saab uue põhiseaduse wälja-töötamine, kusjuures ühtlasi peab rahwuskogu endma eri põhiseaduse Kataloonia autonoomsele wabariigile, samuti teistele provintsidele, kes peaks awaldama soowi saada seesugust autonoomiat. Kui peaksid tarwilikud olema täienduswalimised, siis peetakse need 5. juulil.

Walitsus on arutamud ka endise kuninga kohtulikule wastutusele wõtmist, jüüdistusmaterjali alusel, mille on kogunud peaprokurör. Kuna walitsus ei pea kuninga üle kohtumõistmist praeguse kõrgema kohtu kompetentsi kuuluwaks, ajuti seisukohale, et rahwuskogu peab arutama Alfonso süüküsimust. Kuna see küsimus on tihedalt seotud Prime de Rivera *aegse diktatuuri ametnikkude ja teiste endiste* riigitegelaste süüküsimustega, siis tuleb ka wiimaste üle kohtumõistmine rahwuskogul täita.

Proklamatsioon deklareerib, et erakondline propaganda ja walimiswõistlus wõib Hispaanias wiibimata alata.

Pärnumaa meeste ebaõnnestunud piirituse wedu.

Neljale kalurile 2,5 miljonit tollitrahwi.

Piirivalwe Pärnu raiooni ülem ltn. Krunse sai paari aasta eest teada, et Lembra küla mehed olid läinud piirinijt tooma ja peatnwad elanikudeta Sorgu saarel. Ltn. Krunse sõitis kahe piirivalwuriga nimetatud saarele. Sorgu saare rannas leidsid nad mootorpaadi, milles oli 130 plekknõus „W" märgiga. Jaas plekknõus leidus 10 liitrit wälismaa piiritust. Plekknõud olid kortides ja pika nööri otsa seotud ning warustatud kiwidega.

Paadi juures seisis 4 meest: Seli walla Lembra küla elanikud Aleksander ja Jakob Tomson, Jakob Seemann ja Aleksei Hermann. Mehed seletasid, et ostnud piirituse Soome ranna lähedal Kransgrundi juures sakia piirituselaewalt, maksnes plekknõust 675 iemi. Iga mees annud raha niipalju, kui kellelgi jatkus. Piirituse kawatsenud nad maale tuua.

Sõidul Sorgu saarelt Pärnu leidis piirivalwur Aleksander Tomsoni kasuka taskust ühe 7 padruniga laetud browningüüsieemilise revolwri.

Tollinõukogu tunnistas piirituse salakaubaks ja määras sellelt 25.040 kr. tollitrahwi.

Kohtulikule wastutusele wõetuna ei tunnistanud keegi neljast mehest süüdi. Mehed seletasid, et piirituse ostnud nad Läänemaale toimetamiseks. Teel ajanud aga torm neid Sorgu saarele, kus puhkama jäänud ja puhkamise ajal piirivalwurite poolt tabatud.

Wiljandi-Pärnu rahukogu mõistis Jakob Tomsonile, 28 a. wana, Aleksander Tomsonile, 29 a. wana, Jakob Seemannile, 44 a. wana ja Aleksei Hermannile, 25 a. wana, kokku 25.040 kr. rahatrahwi ühiswastutusel, maksujõuetuse puhul aga igaüht poolteiseks aastaks türmi. Kuna ühel neist laeksriist kaasas oli olnud, siis igaüht weel peale selle 6 kuuks türmi.

Kohtupalat wabastas Jakob Tomsoni, Aleksei Hermanni ja Jakob Seemanni 6-kuulise türmikaristuse kandmisest, leides, et neil ei olnud teada Aleksander Tomsoni revolwri laeksaskandmine. Rahatrahw aga jäi kõigile endiseks. Kõik neli laebasid edasi riigikohtusse, jäädes seletuse juure, et nad tahtnud piiritust edasi toimetada Lätimaale. Riigikohus jättis aga kassatsioonikaebuse tagasi-lekta. Kõik neli piiritusewedajat on ametilt kaotanud.

„Samm teel Eesti-Läti tolliunionile".

Läti majanduslepingu lisakokkuleppe allakirjutamine.

Riiast, 5. juunil. Eesti-Läti majanduslepingu lisakokkuleppe allakirjutamise puhul awaldab Läti leht „Jaunakas Sinas" pikema kirjutise, milles toonitab, et lisakokkuleppe allakirjutamine on esimene samm teel Eesti-Läti tolliunioni poole.

Leht kirjutab: „Mõudmine tolliunioni järele muutub päewakõlawamaks. Wälisturgude raskused muutuwad suuremaks, meie tööstuse ja üldse mitmesuguste saaduste turgustamise probleem keerulisemaks. On kätte jõudnud aeg, mil tööstuse kujundamine ilma kindlate turgude kalkulatsioonideta omab hukkamõistetawa hoolimatuse tähenduse, mis wõib wiia ettenägemata majandusliste takistusteni. Ja siin on wõimalik kujundada kindlat siseturu territooriumi kolmest Balti riigist — Eestist, Lätist ja Leedust, mis oleks kõige wastuwõetawam ja kindlam tulewiku majanduslise rippumatuse garantii. Nüüd on kohane küsida, kas uus Eesti-Läti tariifileping on samm teel tolliunionile, tuleb seda pidada ajutiseks kokkuleppeks, mida hiljem peab asetama täieliku tolliunioni lepinguga? Wastus: sõlmitud tariifileping on samm teel tolliunionile.

Tolliunioni on wõimalik saawutada kahel teel: täieliku tolliunioni kujul wõi jälle järkjärgulise tolliunioni kujul. Täieliku tolliunioni kuju on lühem ja radikaalsem tee, kuid kogemused näitawad, et sellel teel oleme meie kahtlejad, kindlusteta. Peab kahtlema, kas täieliku tolliunioni kuju lähemas tulewikus üldse wõimalik on, kui arwestada alaliselt edasirühkiwa elu arenemiskäiguga. „Kõik teed wiiwad Rooma" — sellepärast ei wõi järkjärgulise tolliunioni realiseerimise katseid tagasi lükata."

Edasi waatleb leht majanduslepingu lisakokkuleppe nimekirja ja awaldab lootust, et tariifileping elustab Eesti-Läti waibunud kaubandust. See olewat saawutuseks, mida mõlemad riigid wõiwat kirjutada oma aktiwasse.

„Ameerika must kabinett".

Kõmuline wäide: Versailles'is olewat tahetud Wilsoni mürgitada.

Washingtonist, 5. juunil. Endise ühisriikide ohwitseri, major Yardley raamat — „Ameerika must kabinett" on äratanud suurt tähelepanu. Selles wäidetakse, et ühisriikide delegatsioon Versailles'i rahukonverentsil on einelanud lugenud salateateid, mida liitriikide delegatsioonid eelmisel õhtul on koju saatnud. Raamatus tõendatakse, et teatud liitriigi poolt on olnud wandesepitsusi president Wilsoni surmamiseks mürgi abil. See olewat teatawaks saanud ühisriikide ohwitseri büroo poolt awastatud liitriikide delegatsioonide salakirjalistest telegrammidest. Ühenduses nende asjaoludega, seletab ühisriikide wälisamet, et ta midagi lähemat ei tea raamatus ettetoodud paljastustest. Yardley ei ole kunagi riigi leitsatuste teenistuses olnud. Sõjaministeerium, kus Yardley ilmajõja ajal ja Versailles'i konwerentsi ajal teenis, keeldub raamatu kohta oma seisukohta awaldamast. Küll aga lükatakse mõlema ministeeriumi poolt ümber kuuldused Wilsoni mürgitamise plaanidest. Need seletused olewat täitsa põhjendamatud.

Nimekirjade rohkus Kaunase linnawalimistel.

Kaunasest, 5. juunil. Siin awaldati linnawalimiste kandidaatide nimekirjad. Üldse on esitatud 17 nimekirja 338 kandidaadiga, kuid walida tuleb ainult 24 woliniku.

„Veronika" seep on kõige parem!!

Uued raamatud:

RUD. ALAS: Kuhu nüüd?

Juhatusi algkooli lõpetajaile ning lastevanemaile ja andmeid algkooli õppejõududele algkoolile järgneva edasiharimise kohta. 104 lk., hind 75 s. köites 1 kr. 25 s.

R. ANTIK: Eesti raamatute üldnimest. 1918—1923.

Toob autorite järgi kõik 1918—1923. a. vahel ilmunud raamatud, ühtlasi märkides ära osavõtu koguteostest ja viidates, kus on autorist enesest kirjutatud. Märksõna registri põhjal võib leida teose tema pealkirja järgi või ainult aineala järgi. 408 lk., hind 10 kr. köites 12 kr.

Eesti Kirjanduse Seltsi Kirjastus Tartus, Lai tän. 35, telef. 6-01.

Jahnis Zimse surmast 50 aastat.

Mälestuspäewa kindlaksmääramine Läti laulupeo ajal.

Tänawu mööbub sellest 50 aastat, mil suri Walga seminari direktor Jahnis Zimse, kes kaswatas Eestile ja Lätile hulga pedagoogiliselt hästi ettewalmistatud koolitegelasi. Preisi seminaride eeskujul õpetati siin näipalju muusikat, et iga seminari lõpetaja wõis täita organisti kohuseid.

Et Lõuna-Eestis rahwaharidus tunduwalt kõrgemale tasemele tõusis, kui Põhja-Eestis ja Lätlased Liiwimaa lõunaosas rahwaharidusest Kuramaast ette jõudsid, selle põhjuseks on tähtsal määral olnud ajaloolised Liiwimaa kihelkonnakoolid, mis olid koondatud Liiwimaa ülemkoolitwalitsuse alla. Lätis ja Eestis oli neil ühtlane korraldus, ühised õppekawad ja neid juhtis ühine koolinõunik, kelle asupaik on Riias. Kihelkonnakool oma mehodilindla õpetusega pani maalastele soliidse aluse edasiõppimiseks keiskoolides, andis aruaid ja edasipüüdjaid tolupererahi ja wallaomawalitsuse tegelasi, sagedasti ka wallakooliõpetajaid. Endistele kihelkonnakooli õpilastele tootsidki meie tolleaegsed rahwusliktuurilised eitewõtted. Nende ridadest tulid kirjanduse lugejad ja arwurikaste maaseltside liikmed. Kultuuriliitematerets ojutusid enamasti need kihelkonnad, kus töötas kauemat aega häsikorraldatud kihelkonnakool. Nende juhatajaid ja obiliii walmistas ette kogu Liiwimaa jaoks Zimse juhatusel olew Walga seminar. Umbes weerandi kuni wiiendiku selle seminari õpilaste arwust moodustajid eestlased.

Tänawu juunikuus saab sellest ajast 40 aastat täis, mil Walga seminar wenestuse furwel sulges oma uksed, pärast seda, kui ta kahekümne aastat Fr. Hackmanni juhatusel oli edasi töötanud. Nii on selle õppeasutuse endistest kaswandikkudest kahekordne põhjus tänawu siinsi Walga poole pöörda ja oma wainulist isakodu meelde tuletada. Lätlased zimseaunalaste keskel on mõte ärganud käesoleva aasta suwe kestel Walka endise seminari ruumidesse kokku tulla mälestusaktusele ja pidulikule kooswiibimisele. Päewakaiwa tähtsaks punktiks oleks muidugi ühine käik Zimse hauale.

Selle mälestuspäewa kindlaksmääramine ja eeslawa koostamine leiab aset lähenewa Läti laulupeo teisel päewal, 20. juunil kell 11 Läti seltsimajas Riias, Merkeli t. 11. Seks ajaks palutakse koguda kõiki Walga seminari endiji kaswandikke, kes laulupeole sõidawad. Kellel pole wõimalik laulupeost osa wõtta, kuid siiski kawatsewad suwel Walka sõita üldisele koosolekule, andku kirjalikult oma nõusolek teada ajutise pidukomitee asjaajajale Karl Brehmannile, kelle aadress on: Riga, Alt-Mühlgraben, Leiser der 29. Grundschule. Kirjalik ülesanne oleks wajalik, et komitee saaks ülewaate, kuipalju ettewõtte Eestis leiab osawõtu.

M. K.

Pärnumaa meeste ebaõnnestunud piirituse wedu.

Neljale kalurile 2,5 miljonit tollitrahwi.

Piirivalwe Pärnu raiooni ülem ltn. Krunse sai paari aasta eest teada, et Lembra küla mehed olid läinud piirinijt tooma ja peatnwad elanikudeta Sorgu saarel. Ltn. Krunse sõitis kahe piirivalwuriga nimetatud saarele. Sorgu saare rannas leidsid nad mootorpaadi, milles oli 130 plekknõus „W" märgiga. Jaas plekknõus leidus 10 liitrit wälismaa piiritust. Plekknõud olid kortides ja pika nööri otsa seotud ning warustatud kiwidega.

Paadi juures seisis 4 meest: Seli walla Lembra küla elanikud Aleksander ja Jakob Tomson, Jakob Seemann ja Aleksei Hermann. Mehed seletasid, et ostnud piirituse Soome ranna lähedal Kransgrundi juures sakia piirituselaewalt, maksnes plekknõust 675 iemi. Iga mees annud raha niipalju, kui kellelgi jatkus. Piirituse kawatsenud nad maale tuua.

Sõidul Sorgu saarelt Pärnu leidis piirivalwur Aleksander Tomsoni kasuka taskust ühe 7 padruniga laetud browningüüsieemilise revolwri.

Tollinõukogu tunnistas piirituse salakaubaks ja määras sellelt 25.040 kr. tollitrahwi.

Kohtulikule wastutusele wõetuna ei tunnistanud keegi neljast mehest süüdi. Mehed seletasid, et piirituse ostnud nad Läänemaale toimetamiseks. Teel ajanud aga torm neid Sorgu saarele, kus puhkama jäänud ja puhkamise ajal piirivalwurite poolt tabatud.

Wiljandi-Pärnu rahukogu mõistis Jakob Tomsonile, 28 a. wana, Aleksander Tomsonile, 29 a. wana, Jakob Seemannile, 44 a. wana ja Aleksei Hermannile, 25 a. wana, kokku 25.040 kr. rahatrahwi ühiswastutusel, maksujõuetuse puhul aga igaüht poolteiseks aastaks türmi. Kuna ühel neist laeksriist kaasas oli olnud, siis igaüht weel peale selle 6 kuuks türmi.

Kohtupalat wabastas Jakob Tomsoni, Aleksei Hermanni ja Jakob Seemanni 6-kuulise türmikaristuse kandmisest, leides, et neil ei olnud teada Aleksander Tomsoni revolwri laeksaskandmine. Rahatrahw aga jäi kõigile endiseks. Kõik neli laebasid edasi riigikohtusse, jäädes seletuse juure, et nad tahtnud piiritust edasi toimetada Lätimaale. Riigikohus jättis aga kassatsioonikaebuse tagasi-lekta. Kõik neli piiritusewedajat on ametilt kaotanud.

66SR kaswatused lina ja kanepi alul.

Plaanid suured. Aga kuipalju neist teostub?

Möödunud aasta kaubandusliisest kogemusist olene harjunud nägema, et rahwuswaheline lina- ja kanepiturg on kõrgemal määral äraripuw nõukogude kaubandus-tööstus politikast. Mäleiame seda rõhutwat ja äärmiselt kõikuwat seisukorda linaturul möödunud sügisel, kui nõukogude kaubandusliised organisatsioonid äärmiselt tagasi hoidusid igasugustest tehinguiest ja informatsioonist oma kawatsuste kohta. Kas oli siin tõeliselt süüdi nende eneste kodused asjad, nagu ülewaate puudus, hilinenud lina kokkuwõtmine jne., pole teada, kuid faktina jääb püsima et linaturul meeleolu just selle tõttu weelgi langes ja igasugused kuulduse dumpingust, üllatusiest weelgi hindu alla löid.

Selle wastu tahawad nõukogud, nagu Moskwast ulewad teated kinnitawad, eelolewal hooajal juba aktiiwsemalt esineda. Praegu on käimas palaw tihutustöö, ühenduses kogu töö mehaniseerimise kawatustega. Seejuures näib nagu tahetaks linakaswatuse raskuse kesipunkti Wihkwa ja Ostrowi raioonist üle wiia Kesk-Wenemaale — Iwanowo-Wosnessenski tööstuspiirkonda. See oleks wõrratu suur lina kombinaat, sest Iwanowo-Wosnessenski raiooni on praegu 74 prots. kogu lina tekstiilitööstusest koondatud.

Enne maailmasõda tegutsesid Wladimiri kubermangus 48, Kostroma kub. 18 ja Jaroslawi kub. 18 lina tekstiilwabrikut.

Kas see ülekanne õnnestus, seda näitab tulewik. Järeloomuline on aga nähtus, et möödunud tegewusaastal selles raioonis lina külwipind 60 prots. wõrra wähenes. Teiseks wunduseks on SSSR kooperatiiwide wõrdlemisi nõrk mehaniseerimise külg. Wiimane wõrdub linatööstuses 4 protsendile ja kanepi juures 1 protsendile kogu tootangust. Mehaniseeritud linatööstusi, kus muuseas ka keemiline leotus- ja ja pleegitusjõuseadeid olemas, on SSSR-is 38. Weel käesoleiwa tegewusaastal jookseb tahetakse, maksku mis maksab, lina- ja kanepiwabrikuid 489 üldise wõrra suurendada. See oleks muidugi wõrratu edusamm, mille õnnestumisel 33 prots. nõukogude lina ja 20 prots. kanepi üldtoodangust oleks walmistatud mehaniseeritud teel. Loomulik, et see lina ja kanepi kwaliteeti ja wõimalusi wõimes rahwuswaheliwel turul tublisti tõsteks. Eelolewa ehitusplaani järele saadiid siis Läänes, s.o. Leningradi, Pihkwa ja Ostrowi raioonid 108 wabrikut, Nishni-Nowgorodi raioon 60 Uurali 51, Walgaweerenaa 46 tehast.

Kanepi mehaanilised ümbertöötamise tehased asuwad Ukrainas, mustamulla ja Alam-Wolga piirkonnas.

Teiselt poolt aga ei pea unustama, et lina kunstliku leotuse ja ümbertöötamise tehaste masinatega warustamine nõuab nõukogude masinatehastelt raskeid jõupingutusi. Näiteks ukudnud kõrgema majandusnõukogu esitaja 600 komplekti masinaid, lina wabrikute esimaja ehitamise wõimaluse teatawa aja jooksul.

642 lokomobiilist lubas masinawabrikute esitaja käesoleiwa aasta jooksul anda ainult 115 jne. Jaotades leiab 489 uue mehaniseerimd ja keemiseerimd leotus- ja ümbertöötamistehase walmimine käesoleiwal tegewusaastal suure küsimusmärgi all.

Tellige ja ostke

naiste ja meeste valmisriided ainult kõige suuremast Eesti riide ja valmisriiete kauplusest

Karl Abel Tartus, Kaubahoov 8.

Laekahoidja „aukudega" kassa.

Wirumaal Waaswere wallas tegutsewa Laekwere tarwitajateühisuse „Talupoeg" kassapidajaks walit 1928. a. Jüri Weimann. Sama aasta nowembrikuus rewideeris ühisuse rewisjonikomisjon kassat ja ühisuse asjaajamist. Rewideerimise jarele pidi olema Weimanni käes 1600 kr. ühisuse raha, mida tal aga ette näidata ei olnud.

Hiljem Eesti Ühistegelise Liidu rewident M. Kriwer tegi kindlaks, et 31. detsembriks 1928. a. oli ühisuse kassas 1.533,59 kr. puudujääk, mis pidi olema teada ka kassapidajal ennel, sest iga-kuised raamatuteose olid tehtud õieti ja andiid õige ülewaate.

J. Weimann aga ütles, et ta ei tea, kuidas puudujääk wõis tekkida. Arwas, et küllap raamatupidamises on wiga. Ta keeldus ühisusele puudujääki tasumast.

Rakwere-Paide rahukogu mõistis Jüri Weimanni, 49 a. wana, poolteiseks aastaks wangiroodu. Ühtlasi rahuldati ühisuse tsiwiilnõudmine üsaltähendatud summa piirides. Selle otsuse kinnitasid kohrupalat ja riigikohus.

Organiseerumatute kunstinäitus Tallinnas.

Praegu on awatud Tallinna organiseerumatute kunstinäitus pritsimaja saalis. Teoseid on pannud wälja neli: Zurich, Galwrilow, Leis ja Rimpel. Teoseid teoseksi neljakümne numbri ümber Mõningaid nimesid tuntakse asjaarmastuslikkude katsete kaudu, kes esinenud ka warem.

See kunstinäitus, tahtew olla ettewõte — jätab nigela mulje. Organiseerimatute waremaid kunstinäitusi on olnud sjukamaid.

Wõiks ju mõtet olla isegi asjaarmastajate kunstinäitusil, kes nõutawa eelharidusega, aga kelle katseis ei puudu loomupärait andi. Käesolew kunstinäitus aga on kukkunud wälja tõjiselt mannetuna.

J. P.

Tellige ja ostke

naiste ja meeste valmisriided ainult kõige suuremast Eesti riide ja valmisriiete kauplusest

Karl Abel Tartus, Kaubahoov 8.

Organiseerumatute kunstinäitus Tallinnas.

Praegu on awatud Tallinna organiseerumatute kunstinäitus pritsimaja saalis. Teoseid on pannud wälja neli: Zurich, Galwrilow, Leis ja Rimpel. Teoseid teoseksi neljakümne numbri ümber Mõningaid nimesid tuntakse asjaarmastuslikkude katsete kaudu, kes esinenud ka warem.

See kunstinäitus, tahtew olla ettewõte — jätab nigela mulje. Organiseerimatute waremaid kunstinäitusi on olnud sjukamaid.

Wõiks ju mõtet olla isegi asjaarmastajate kunstinäitusil, kes nõutawa eelharidusega, aga kelle katseis ei puudu loomupärait andi. Käesolew kunstinäitus aga on kukkunud wälja tõjiselt mannetuna.

J. P.

Üks ajakirjanduse wanaisa.

Mees, kes asutas esimese tööbüroo, polikliiniku ja pandimaja.

Kolmjada aastat tagasi, 30. mail 1631 ilmus Pariisis esimene ajaleht. Küll oli sellel teatud eelkäijaid suurte kaubannajade teatajate näol jne., kuid „Gazette" oli tõesti, kuigi ingelamal kujul — kwatraal wormis esiteks nelja, siis kaheksakülgeline ja ainult reedel ilmuwana, selleks, mida meie tänapäewal ajalehels nimetame.

Tema wäljaandja, Théofraste Renaudot, kes wõib anga kanda ka esimese ajakirjaniku nime, sündis arwatawasti 1586. a. teisel poolaastal Poitou lähedal Loudunis. Jgal ilmdswõistlusel oleks ta juba algusel wäljalangenud, sest ta oli kõhn, kondine ja nurgeline mees hiiglarusikatega gorillakäte otsas ja ebahariliku tajase ninaga, mille külge eriti kergesti hakkas kaasaegne teraw pilge. Selle wastu oli tal aga lahtine pea otsas, täis käriwaid mõtteid; wõib-olla sellepärast, et ta kuulus waimliselt ärksamasse katoliikliku maa protestantlikku wähemusse, kes igat edusammu ja püüet uutele teedele terwitasid mitte ainult selleks, et see uus oleks olnud, waid sellepärast, et inimsugu edasi wiia. Mees, kes juba 20-aastaselt Montpellieri ülikoolis saawutas arstiteaduse doktori müütsi, ei hakanud muidugi nõiasalwide ja welskerikunstiga pihta, waid oli ka üks neist, kes arstirohte hakkas otsima keemia laboratooriumist. Siiski algas ta oma awalikku tegewust arstina, milleks oli ju ka teatud kohustusi. Mõtliku kaastundega wiibis ta silm neil, kes olid kahekordselt õnnetud: kes olid haiged ja waesed, ning warsti tundis ta ära, et maa waesus on selts kondliku keha orgaaniline wiga. Selle aastasaja kirwetoimeline seadusandlus käis nende waeste kuraditega, kes majandusarengu ja sõjakäraga olid oma kodudest kistud ja maanteele paisatud, tõesti armutult ümber. Neid ei koheldud mitte kui poolkuid, waid päris kurjategijaid. Weel Ludwig 14. walitsemise alul saadeti neid, kes mitte oma süü läbi kaotanud peawarju ja sissetuleku, galeeridele. Kuid Renaudot, kaugele jotsiaalpolitika arengust ette rutates, uskus, et abi waestele ja wõitlus wiletsuse wastu on see kõige õigem.

Juhus tahtis, et ta 1609. aastal tutwunes oma kodumaal lähemalt noore aadlimehe — nimega Armand du Plessis'ega, kes natuke hiljem sai juba Luconi piiskopiks. Kui hiljem see du Plessis warsti hertsog Richelieu, kõikwõimas Prantsuse kantsler oli, kutsus ta 1612. aastal Renaudot, kelle „Traktaati waestest" ta hästi tundis, Pariisi. Richelieu lemmik sai warsti kuningliku ihnarsti tiitli ja nimetati hoolekande peakomisjariks. Aga kui Renaudot oma julgete mõtete teostamisele asus ja rasketele takistustele põrkas, pöördus ta arsti kutsesse sünwenemiseks oma sünnilinna tagasi. Alles 1624 kõlis ta kestwamalt Pariisi, et 1629. aastal kuningliku priwileegiumiga awada oma „aadressibüroo". See oli kõigepealt wäiksemal mõõdul kohtade wahetalitus, kus Pariisi woolawad töölishulgad awalikkudelt platsidelt endid ülesandsid ja töö andjad wõisid nõutada tööjõudu; see oli

esimene tööbüroo.

Sellega mitte rahuldatud, asutas Renaudot ka esimese polikliiniku, kus ilma maksuta wõis saada arstiabi ja arstimeid; 20.000 inimest maitsesid tema eluajal seda heategu. Lõpuks awas ta ajutiste hädade ajutiseks eemaletõrjumiseks esimese pandimaja. Seal anti ilma metsikute kasuwõtmisteta teatud pantide wastu raha hoopis wäheie waheltkasuga.

Nii nagu nende ettewõtete üle, nii ka „Gazette" üle püüs Richelieu kaitsew käsi. Ajalehe kasu wõitluses oma wäliste ja sjemiste waenlaste wastu taipas riigimees warsti. Esimene ajaleht oli sedawõrd awalik häälekandja, et ka walitsus selle kaudu tarwilikke teateid laiali laotas. Kardinali „presjeshe fina" mõjus Peter Josef, „Hall eminenz", kes wahetewahel lehe toimetusse ilmus ja salajasi tahekõnesid pidas Renaudotiga. Aga selle kõrwal korjas ja noppis lehe wäljaandja wälja teateid, mis lugejale erutawalt mõjusid ja tarwilikud olid. Esimene lehe number algas ühe teatega Konstantinoopolist Persia-Türgi sõja üle ja tõi peale selle kirju üle kogu ilma: Roomast, Hispaaniast, Portugaaliast, Saksast, Leipzigist, Lübeckist, Mainzist, Wenedigust, Amsterdamist ja Antwerpenist. Prantsusmaa ise leidis omad õigused alles peale jcitsmendat numbrit. Kui Renaudot 1631. aasta lõpul esimese aastakäigu oma lehest kogus ja köidetult wälja andis, deklareeris ta ka esimese oma ajakirjanduslikku põhilause: „Otsi tõtt", — jättis aga ka teatud wabaduse, et kiirnga kirjutatud 500 märkmes ühte ja teist wõib ette tulla, mida aeg parandab ja täpsustab.

Kuna rahutuste ajal „Fronde" põlatud Ludwig 14. wastu üles astus, andis „Gazette" mitte wähem kuuljat eeskujn, kui ta ajakirjanduses mõjus wahepeal Saint Germaini põgenenud walitsuse eest. Richelieu surma järele oli riigitüüril kardinal Mazanis. Samal ajal oli aga tema poegade poolt Pariisis wäljaantam „Courrier Français" walitsuswastaseks kõnetoruks.

Nii oli see töö, waewa ja wõitlusega elukäik, mis

25. oktoobril 1653

kustus. Pärast seda reedel tõi „Gazette" oma asutajale ja wäljaandjale järelhüüde. Allegooriline kaasaegne waselõige kujutas „Gazettet" naisekujuna kohtuniku toolil, paljastatud wale wiskab talle wihapilke, tõde istub rahul tema kõrwal ja kohtukirjutajana awaliku arwamise tribunaali jalal pöördub Renaudot põlglikult neist ära, kes rahaga püüawad edu saawutada. Maksuliisi kuulutusi hoidis ta oma lehest eemale ja andis nad wälja eriiehel. Aga kui kaks aastasada hiljem „Gazette" ilmumise Pariisi juulirewolutsiooni presjekorraldus lõpetas ja aigas presjewabadus, siis ilmus warsi: Girardini „Presje", mis on ka teistes maades nagu katk lewinud lehetüübi esitajaks. Neil juba tekst rippus ära kuulutuste andjate soowidest ja ettewõtte muutus puhtärilijeks. Lajalle ütles: „Kõlwatu kasu pärast rahwale päiwiti tuhandeit torust waimlist surma puhkuw..." Sarnast arengut Théofraste Renaudot küll ei olnud ette näinud.

Kewade kutsub noori matkama.

Warsti lõewad töörohked koolipäewad. Noored aastaje raamatute taga tsunnise järele, waatawad rõõmsalt wastu kewade tulele. Paljudel nendest ootawad kodus kenad metsaradad, aeiad ja niidud, kus talwel kühmwõnbunud selga saab sirutada ja wärskes kewadõhus heina teha hästi karastada. Kuid kõigile pole see tarnejaadaw. Just linnalapsi peab leppima tolmustei tänawatel jalutamisega wõi linna lähedal rohkliies wiibimisega. Kas tuleb rahuldada neil sellega? — Ei. Noored ei tohi jääda eemale meeleolu wärskendawajt mõjust. Tuleb reakem rõõmu panna meie noorjoo seni nii wähe harrastatud matkaelule. Meie kodumaa loodus ei olegi nii waene, kui ta esialgul nii mõnelegi noorele paistab. Meil tarwidsb ainult kiiresiada Eesti mägimaastiku tema metsatukkade ja järwekestega wõi peatuda Ontika ja Aeri raunikuil, et weendada selles. Matkaelule rnieks aga meie noorsi pühendada oma puhkeaega, et see ei kooks mitte igapäewaste pijiaejade korraldamisel, waid tooks meile iluiaid elamusi. Palju peame weel selleks tegema, et jõuda matkaelu harrastustega järele Soome, Saksa jt. maade noortele. Tuhanded noored wõtawad igal kewadel Saksamaal kärte rändurikepi ja selga pambud, et ajata juhtide saatel nädala ja kuude pikkuseid rännakuid. Nendel matkadel asutwad noored rühedasse kokkupuutumisse laiema rahwakihiga, õppides tundma nende elumiiie, nõudeid ja tarbeid. Nii kasiwab noorles uk ja armastus oma isamaasie ja rahwasse, mis püüb weel hiljem elusti rugewana.

Palju wajab matkamise kajust arutaamtins õhutamist meie linnanoorsoo seas. Tõsiasiieks on meil küll suuresti wastawate publikodude puudumine, nagu leianne neid paljudes reisiras maades. Kuid ka sellest saab üle, kui leidub noorles küllaldaselt head tahet, sest meie talunihudki ei keela ulualust wäiksemaarwulisele matkurite rühmale.

Raamat wiis Kodijärwe wallawolikogu kohtu.

Kui raamatukogule toetust ei määratud.

Kodijärwe wallawolikogu ei olnud wõrnud 1930/31. a. eelarwesse walla awaliku raamatukogu majandusliikudeks kuludeks summatsid, olgugi et teadusejarele waid on kohustarud aastas wähemalt 2 seni inimeie peale selleks otstarbeks määrama. Tartu maawalitsuse protesti põhjal Otepää jsk. rahukohtunik kohustas wallawolikogu raamatukogu koaks wajaliii summe määrama 1930. a. kohta.

Sama aasta oktoobrikuu koosolekul otsustas wallawolikogu 1931/32. a. eelarwesse raamatukogu majandusliikudeks kuludeks üles wõtta 15 kr. 1930. a. kohta aga mingijuguist summat ei määratud.

Maawalitsuse haridusosakonna juhataja poolt tõsteti ülekohus wallawolikogu wastu kohtumenetluse nõuetekohtumise pärast. Eriliit juhtis nähri wallawanemal Kallasel, kes koosoleku juhatajana pannud häälestuiele seaduiemastaje otsuse.

Juurdluse toimetamisel selgas wallawanem, et wolikogu 1930. a. peale määratud siiski 85 kr. Protokolli kantud see summa eksiiombel raamatute ostuhinnana, kuna tegelikult läinud see aga raamatukogu juhatajale oma äranägemise järele tarwitamiseks. Pärast kohtuotsust lisasummasid ei ole saadud enam määrata, sest wallal ei ole olnud seaduse summe.

Suurem osa wallawolinike ülekuulatud, kes rõhutas juurdluse rahukogule lõpetamiseks ette. Kohus otsustas juudistuse wallawolinikkude wastu lõpetada kuiues koosoleku ruuduiel.

Pühapäeval, 7. juunil s. a.

Rahwa-pidu

Käsitööliste Seltsi alas.

Laupäewal Tartus lennupäew.

Tallinna lennukid jõudsid kohale. — Taewast sadas pidulehti.
Tulemeres lennukid Tartu kohal.
Lennupäewa tähtsamad tegelased.

Eilse päewa jooksul jõudsid Tallinnast kohale lennukitel lennupäewast osawõtjad. Raudkulm wihm ja tujukas põhjatuul, mis hommikust saadik nagu kiuste segama hakkas, ei ole tuju siiski mitte langetanud. Lennumehed on harjunud lootma, neil on rikkalikke kogemusi, „märke" ja tähelepanekuid (nagu wanadel põllumeestel), mis ilma wana, äraproowitud waistu ja tarkuse järele ennustada lubawad. Ja tänaseks on wäljawaateid.

Õõsel wastu laupäewa oli ette nähtud õine lennudemonstratsioon suurte helgiheitjate walgusel. Taewast sadas laupäewal (peale kutsumata wähma) weel mitmeid kümneid tuhandeid lendlehti, nagu õnnestust kogu Tartumaale ja ka teistele linnadele. Lendlehtede ühel küljel on lennupäewade kuulutus (6. jõp. Tartus, 14. Rakweres), teisel küljel Tallinna äride, suurfirmade ja asutiste kuulutused, kes seda erakordset, otse ameerikalikku reklaami wõimalust tõttasid ära kasutama.

Tänane pidu töotab Tartus kujuneda erakordseks. Siin näeme sportlist entusiasmi, julgust ja osawust ,samuti kõrgeklassilist tehnikat ja inimwõimete haruldasemaid külgi, paremini kui ühelgi staadionil.

Baromeeter tõuseb — tuju selle kannul. Seepärast wõime ehk ka julgesti ära jätta selle kahtlewa kui ... Kui täna taewataat kurjustab, homseks muutub maidugi leplikumaks.

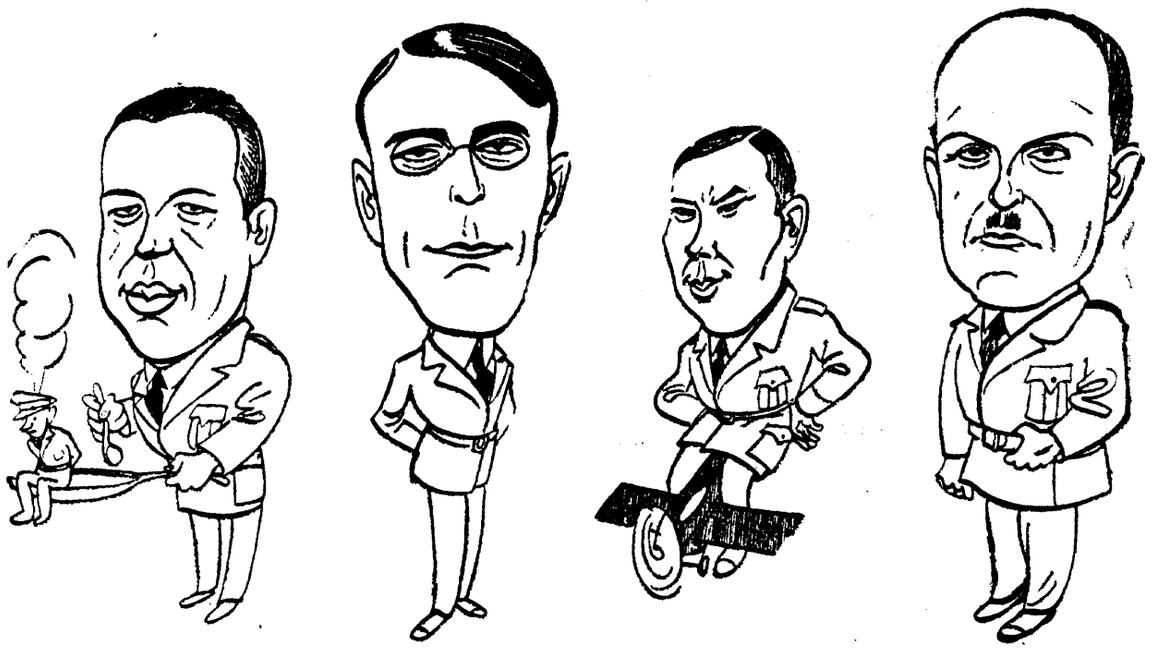


Maj. Fischer.

Tuli Tartu, muigas, rääkis fisisejuhatawalt põgusa anekdoodi (meister à la Anton Fürgenstein) ja — wõitis. „Veni, vidi ..."
Ning siis — asja juure, mu härrad!
Noblessi ja huumorit parajal kohal wahele.

Kol. Tomberg.

Ohukuningate kuningas. Representaabel, on kaalu ja mõõtu. Poisid, parajust pidada! Noomib isalikult, hoiatab, aga ei kurjusta eriti, kui poistel on eriharrastusi, õhus muidugi. Lennuratsul pole ohje, kust pisut taltsutada saaks, kui hoog ja kuraas kaswab. Wahete-wahel koondab aga kõik ohjad oma kätte, hoolitseb kõikide ja kõige eest korraga, kähku ja suurejooneliselt: näit. ringlend ümber riigi, propaganda-õpperetk, koosolekud, waed ühingud. Ehk jälle tuulisel ja lumetormisel talwepäewal retk Lätti, wahemaandumisega Poola piiril. On hoogu ja siidi-dust, sekka mahedat juttu.



Major Wernik.

„Neil poistel teha esialgu
Üks kõbe tuli alla —
Et harjutaksid käsi, jalgu,
Siis — lasta lennuks walla."

Lennukooli ja noorte lendurite Mooses ja prohwetid.

Major Hugo Janson.

Naljahammas, kes oma andi waka all ei hoia: hoolitseb publiku tuju eest lennupäewal mitme pasuna laudu. Nõrksi — nooremas eas liiurika, hiljem jurisprudentsia ja lennukunst. Lähema tulewiku probleeme: Terra Caelum tuleks asustada ja igapidi elustada seda mahajäänud kolgast. Advokatuur pilwe peale, linn ja lennujaam Suurele Wankrile (suur wanker ju loguni kasutamata!). Õhuliin mööda Linnuteed jne. A propos — Weemehe tähekogust peaks saama seda „kangemat wett".

Ehee, wäljawaateid on, aga sellest räägime muidugi pärast lennupäewa."

Kapten Reissar.

Lennukunsti ja kõrgema pilotaashi first class. Inglise kool, eriharrastus — akrobaatika. Lustlik, sangwiiniline, naerab laialt ja kameraadlikult enne ja pärast laulu linnukesest „tare taga tammikus". Kaitseb 3. diwisjoniga wahwalt pealinna „õhuwaenlaste" eest.

Kol.-ltn. Haas.

Wanemaid weteraane lendurite peres. Raudwara. Mida teeks liimisõdur ilma püssita ehk lendur ilma lennukita? Kuid Haas lõi Wabadussõjas sekka õige kahtlaste lagunewalt wäelt pärandatud masinaloksudega. Tunneb ikka edasi kindlat tarwidust „õhu" järgi — puhastwerd lendur. Resideerib Rakweres ja ümbruskonnas 1. diwisjoni chefina.

E. Tennmanni lood riigikohtus.

Perekonnaseisuametniku kohalt wallandamises kuulutatakse otsus 12. juunil.

Käks waskupidiste soowidega M.-Magdaleena koguduse juhatust.

Riigikohtus oli reedel arutusel prof. E. Tennmanni wabastamiseasi Maarja-Magdaleena koguduse perekonnaseisuametniku-waimuliku kohalt. Kohus lükkas otsuse kuulutamise 12. juunile.

Käesolewa protsessi eellood ulatuwad juba 1929 .a. maikuusse, mil konsistoorium otsustas õp. E. Tennmanni M.-Magdaleena koguduse õpetaja ametist tagandada, leides, et E. Tennmann on rikkunud kirikuseadusi. Nimelt wõtnud ta wastu koguduse liikmemaksu hoolimata sellest, et see temale keelatud. Ta nõudnud ametitalituste puhul liikmemaksu ka nendelt, kes liikmemaksu juba koguduse kassasse tasunud. E. Tennmann pole allunud konsistooriumi ega koguduse juhatuse ja nõukogu korraldustele, pidades omawoliliselt koguduse peakoosolekut.

Lisaks sellele olewat olnud õp. E. Tennmann hooletu oma ametikohuste täitmisel. Wiibiwat suurema osa ajast koguduseist eemal ja juhtunud hoolimatult ja ebakorrektselt ametitalitustele.

Peale selle haawanud ta jõna ja teoga koguduse nõukogu liikmete au.

Waimulik ülemkohus kinnitas õp. E. Tennmanni ametist wabastamise otsuse.

Waheajal oli aga õp. E. Tennmann eitenud Tartu-Wõru rahukogus palwega, tunnistada tema ja Marja-Magdaleena koguduse wahelisi juriidilisi wahekorda edasikestwaks. Rahukogu jättis aga selle nõudmise rahuldamata ja kohtuwälast edasikaebuse läbi waatamata.

Kohtu- ja usuminister arwestades eeltoodud kohtu ja konsistooriumi otsusega, otsustas Ed. Tennmanni lahti registreerida Maarja-Magdaleena koguduse perekonnaseisuametniku kohusteist ja teda kohustada 26. märtsiks üle andma kõik temal käes olewad koguduse ja perekonnaseisuametniku raamatud.

Selleit otsusest teada saades, saatis õp. E. Tennmann kirja kohtu- ja siseministrile seletades, et tema on ka Wara-Brigitta koguduse perekonnaseisu-ametnik, seit täidab seal waimuliku kohuseid. E. Tennmann küüs, kas ta Wara perekonnaseisuametnikuna wõib jätkata oma tegewust.

Ministeerium wastas, et selle ameti peale ei ole teda üldse registreeritud ja nii ei saa ta ka sellena tegutseda.

Ministeeriumilt saadud eeskirja põhjal wõris Tartumaa politsei 1. jaosk. komissar J. Kodres 4. juunil raamatud õp. Tennmannilt üle.

Waheajal olid annud E. Tennmanni ja Maarja-Magdaleena koguduse juhatus riigikohtule kaebused seletades, et nende arwates peab toimuma perekonnaseisuametniku-waimuliku lahtiregistreerimine samas korras, kui ametisegi registreerimine, tähendab wastawa usuühingu ettepanekul.

Asja arutamisele riigikohtusse olid ilmunud prof. E. Tennmann, kohtu- ja siseministeeriumi wolinikuna J. Reinhold ja Maarja-Magdaleena koguduse wolinik wann. adw. H. Sumberg. Adw. Sumbergi esinemisele waidles õp. E. Tennmann wastu. Wastuwaidlus jäeti aga tähele panemata. Peale selle oli ilmunud paarkümmend Kudina nurga inimest, kes tahtsid koguduse liikmetena õp. Tennmanni poolel asja arutamisest osa wõtta. Kuna neil selle kohta kirjalikku palwet ei olnud esitada, siis administratiiw-kohtukorra järele ei lubatud neil sõna wõtta ja nad pidid leppima ainult pealtkuulamisega.

Kibedad sõnad konsistooriumi arwel.

Oma kaebuse toetamiseks küsib prof. E. Tennmann, kas siseministeerium on toetunud konsistooriumi otsusele kui dokumendile. Kõneleja arwates see otsus ei olewat wäga dokumendi wääriline, sest olewat wäga rikkalikult wigadega täidetud ning kõneleja arwab weel enamgi — seal olewat sihilikkustki sees. Edasi arwab kaebaja, et perekonnaseisuametnikud alluwad otsuselt kohtu ja siseministrile nagu teisedki riigiametnikud, ning nende wallandamisesse ei wõiks konsistooriumi segada. Samuti ei wõiwat ministeerium konsistooriumi seisukohale oma otsust rajada, iseseiswat juurdlust mittetoimetades. Konsistooriumi kompetents on lastud liiga laiaks minna ja teda olewat antud selle eraasutuse (konsistooriumi) kätte, kes wõib teda moraalselt surmata.

Edasi tähendab ta kohtusse ilmunud koguduse liikmete kohta, et tema pole neid palunud, waid nad on ise tulnud oma häda pärast. Maarja-Magdaleenas olewat kaks kogudust. Üks, mis koosnewat Mikkowist, Kondist ja Jõnist ning teine, tõeline M. Magdaleena kogudus.

Enese kohta tähendab õp. Tennmann, ta ei ole wägiwallamees. Ent ta ei wõi ka kogudust petta ja ükskute intriigide pärast ära tulla. Lõpuks tähendab professor, et moraal ei ole jurisprudentsiga kooskõlas ja mõndagi asja saab juriidiliselt nii ajada, nagu teda tegeliku elu seisukohalt ei peaks ajama.

Juriidiliselt õieti toimitud.

Ministeeriumi wolinik J. Reinhold tähendab lühidalt, et seadusest järeldub, nii kaua kui keegi waimulik on, wõib olla ta ka perekonnaseisuametnik. Seadusejõusse astunud konsistooriumi ja waimuliku ülemkohtu otsusega on aga E. Tennmann koguduse waimuliku kohalt wabastatud ja sellega tuli ta wabastada perekonnaseisuametniku ametist. Adw. H. Sumberg ühines J. Reinholdi seletustega.

Prok. Lund arwab, et kaebus tuleks tagasijõuta jätta, sest koguduse waimuliku kohalt wabanemisel, automaatselt wabanes ta ka perekonnaseisuameniku kohalt.

Teise kaebusega, mis on annud sisse adw. R. Jaska, kui koguduse woliniku poolt, tegib segadus. Adw. Jaska ei ole kohtusse ilmunud ja kaebaja poolel soowib esineda adw. Sumberg, kel ka koguduse juhatuse wolitus, kuid teiste isikute poolt, kui adw. R. Jaskal. Adw. Sumberg palub koguduse kaebust läbi waatamata jätta. Kohus ei luba aga tal kaebajapoolel esineda, mille peale ta esineb siseministeeriumi poolel, paludes adw. Jaska kaebus läbiwaatamata jätta, sest adw. Jaska se on antud wolitus sääraste isikute poolt, kel selleks õiguslikud puudusid. Sama palub ka ministeeriumi wolinik J. Reinhold.

Riigikohus otsustas adw. Jaska kaebuse läbiwaatamiselt kõrwaldada, kuna E. Tennmanni kaebeasjas kuulutatakse kohtuotsus 12 juunil.

„Estonia" hooaja lõpul.

Majandusraskused sunniwad koonduma.

Teatri hooaja lõpu puhul kutsus „Estonia" direktor A. Kasemets ajakirjanduse esindajad oma juurde, et anda ülewaadet möödunud hooaja teatrielust ja tutwustada järgmise hooaja kawatsustega.

Waatamata majanduslikule kriisile, mis oma mõju pole awaldamata jätnud ka teatrielu arengule ja teatrid seadnud wõitluses olemasolu eest raske ülesande ette, wõib Estonia"

tegewuses märgata teatawat edu

nii teatrikäijate arwu suurenemise kui ka teatri arenemise mõttes. Möödunud hooajal külastas „Estonia" teatrit 178.000 inimest. Sellega ligi 20.000 rohkem kui möödunud aastal ja üle 30.000 rohkem kui tunnamulln. Piletimüügist on saadud sissetulekut 148.000 krooni, möödunud aastal 130.000 kr. Waatamata sissetulekute suurenemisele, on teatril olnud raskusi tulude ja kulude tasakaalustamisel ja seda peamiselt seepärast, et mitmed eelarwes ette nähtud tulud ei ole laekunud tarwilisel määral. Nii on jäänud sissetulekud ballidest wähemaks 3000 kr. wõrra kui eelarwes oli ette nähtud. Wähenemine oli tingitud sellest, et paljud asutused on hakanud balle korraldama, kuna warem oli peale „Estonia" ballide ainult weel ajakirjanikkude ball. Nüüd korraldab aga balle kaitseliit, Punane Rist ja rida teisi organisatsioone. Samuti ei ole saadud kultuurkapitali toetusjunnmast 13.000 kr. Arwestades sissetulekute wähenemisega mitmel alal ja ka sellega, et teatril endistel aastatel tehtud wõiga 50.000 krooni tasuda, on

tulewase aasta eelarwe kokku seatud tagasihoidlikult ja reaalsete wõimaluste piirides.

Wähemalt tahetakse hoiduda uute wõlgade tegemisest ja seepärast on eelarwes tehtud teatawaid koondamisi. Nii on wähendatud wäljaminekuid lawaseadelduse jne. suhtes. Osalisi kärpimisi on tehtud ka palgasummade arwel. Koori alalist koosseisu on wähendatud ja seda tahetakse täiendada odawamapalgaliste noorte praktikantidega.

Draamatrupi koosseis jääb endiseks, samuti jäawad endisele kohale kõik juhtiwad tegelased. Näitejuht A. Lauter on määratud uueks hooaja peajuhiks. Oma alalise koosseisu kõrwal tahetakse tulewasel hooajal kasutada ka prowintsiteatrite jõudusid.

Ka ooperitrupi jõud jäawad üldiselt endiseks, ainult pr. Eineriga on leping jäänud lahtiseks, kuna ta kawatseb ette wõtta pikemat wälismaareisi täiendamise mõttes. Samuti ei ole palgatingimuste suhtes kokku lepitud pr. Looga. Tawaliselt koosseisust jääb ajutiselt eemale hra Arder, kelle häält kannatab hingamisorgaanide rikete tõttu teatawate defektide all. Endiseks jääb operettrupp.

Tulewaseist repertuaarist on juba ligi 80 proti. koostatud ning on asutud ettewalmistustöödele. Hooaja awamine jünnib 5. sept. André Chemiére'i ooperi „Giordano'ga". Mõni päew hiljem awatakse draama hooaeg Hugo Raudsepa algupärase komöödiaga „Põrunud aru õnnistus". Operetihooaeg awatakse Granich Staeteli operetiga „Dollar weereb". Oktoobris peetakse „Estonia" kutseliste tegewuse 25 a. juubelit. Repertuaari wõetakse iseäranis puhuks rida uusi algupäraseid töid, nagu prof. Lemba uus ooper „Armastus ja surm", Mait Metsanurga näidend „Aguli-rahwas läheb ajalukku" ja wanadest paladest A. Kitzbergi „Libahunt". Sel puhul awatakse pidulikult ka „Estonia" teatri muuseum ja ilmub „Estonia" tegewuse kohta broschüür.

Joonealune.

Kui M. Weske käis keelenurimisreisil.

Dr. M. Weske oma keelenurimisreisil oli puutunud ka Awinurme. Oma paaripäewalise Awinurmes wiibimise ajal sai ta sedawõrt populaarseks, et weel nüüdki wanemad inimesed sellest mehest teawad lugusid rääkida.

M. Weske oli ühel wolikogu koosolekul ajal istunud wallamaja trepil, kuulanud meeste murrakulist juttu ja teinud taskuraamatusse agaralt ülestähendusi. Seal märkinud ta üles niisuguseid lauseid, nagu: „Oraw ästub õksa pial ja süeb õnkaid", „Wares lennab piku kasikat" jne. Mõnede sõnade pärast tulnud Weskega suuri arusaamatusi. Nii juhatatud teda üle turwaste ühte metsatagusesse küllа. Weske pole tahtnud turbarappa minna ja punninud wastu. Wiimaks tehti selgeks, et turbad ei tähenda mitte turbaraba, waid laud- ja latt-teed üle soo.

Samuti imestanud Weske, kui üks mees ütelnud, et „meie sõidime kõhe järsku". Weske imestanud, et kuidas saab järsku sõita. Selgus, et „järsku" tähendab awinurmiku keeles kogu aeg, järjest.

Dr. Weske tunnud huwi ka rahwa töö ja tegewusele. Ta käinud isegi heinamaal ja nagu kõneldakse, löönud heina maha õige hoolikalt. Linnasaksa wastu jõudnud niita ainult peremees ja sulane.

Siis uurinud Weske riistameistrite tööd ja kütise tegemist. Huwitawamatest asjadest teinud ta wihku joonistusi ja märkinud kõik oskussõnad üles.

Awinurme wallaisadele meeldinud Weske käekiri sedawõrt, et teda lastud ühe wallaraamatule pealkiri „trükkida". Kõneldakse, et ka olewat ta kirjutanud wolikogu koosolekul sekretäri asemel protokolli ja õnnistanud wallaisasid mõningate nõuannetega.

Talus, kus Weske ööd oli, lasknud ta õhtusöögiks keeta kaerakiislit (kislat) ja kama. Söögi ajal aga näinud ta ,et perenaisel piimalähtris liigub mingi elukas. Lähemalt waadates näinud ,et seal oli konn, mille perenaine piima sisse pannud, et piim hapuks ei lähe. Nüüd olnud „tohtri-härral" ka jõõgiisu läinud. Teisteski taludes pole ta sõandanud enam piima puutuda.

Kõneldakse weel huwitawat lugu, kuidas Weske käinud ühe Wadi küla mehega pisuhända tegemas. Mees olnud suur ebausklik ning uskunud kaljukindlalt pisuhändade kuratlikku wõimu. Weske õhutanud meest weel taga, muidugi lootuses näha seda huwitawat toimingut. Nii käinudki nad ühel ristteel nõidumas, kuigi pisuhännast pole eluloomа tulnud.

Weske sai Awinurmes mõne päewaga populaarseks. Kui hiljem ta laulud Awinurme jõudsid, siis kõneldi ikka, et need on selle „ladna tohtrihärra" waimusünnitus.

Tuntud Itaalia maalikunstnik Amalie Bessо naisfascistide juhiks.

Itaaliast tulewad teated kõnelewad, et Mussolini on energiliselt asunud naisfascistide organiseerimisele.

Organiseeritawate naisfascistide eesotsas seisab Amalie Bessо, tuntud maalikunstnik, Rooma paremast seltskonnast. Ta on end juba fascismi algpäewist saadik pühendanud propagandistlisele ja organisatoorsele tegewusele naiste seas ja on üks wanemaid Mussolini kaastöölisi. Praegu on 300.000 naisfascisti terwes Itaalias „Fascio feminilis".

Amalie Bessо on warakult andi maalikunstis awaldanud, kuid wanemad, pidades maalikunstiga tegelemist „ebasobiwaks tütarlapsele paremast perekonnast", keelasid talle seda. Alles peale isa surma lubas mees temale maalikunstiga uuesti tegelema hakata. Ta oli neljakümnetes aastates, kui ta esimese pildi maalis. See õnnestus kõigiti. Mees lubas talle 100 liiri iga pildi eest, mis ta maalib. Peatselt oli sunnitud mees oma lubadusest loobuma, kuna see liig kulukaks läks. Sest proua oli üsna agaralt maalima hakanud.

Meeletuletus 300 aastasele juubilarile Rootsist.

Stokholmist, 5. juunil. Tallinna linna poeglaste gümn. 300-aasta juubeli puhul saatis Rootsi-Eesti ühing gümnaasiumile ladinakeelse aadressi. Aadressile on teiste seas alla kirjutanud peadirektor Berquist ja peakonsul Fragräus.

Teatawasti oli gümnaasiumi asutajaks Rootsi kuningas Gustaw Adolf.

Gaasimaskide kauplus Berliinis.

Lähemal ajal awatakse ühel Berliini elawamal tänaval omapärane kauplus. See müüb ainult üht kaupa — nimelt gaasimaske. Alates wõrdlemisi süütute aewastus- ja pisargaasi kaitsemaskidega ja lõpetades maskidega lämbumise- ja põletusgaasi wastu. Samuti püütakse publikumi huwi äratada omapärase waateaknaga. Sellel omapärasel äril on wälismail sarnaseid eelkäijaid. Näiteks on Belgias, Inglismaal, Prantsusmaal ja mujal sarnaseid kauplusi olemas. Kas see äri just hästi minema hakkab, annab kahelda, kuna keskmisel inimesel ei wõi oletada erilist soowi gaasimaski omandamiseks. Muidugi teine asi on siis, kui seda wajadust kunstlikult wälja kutsutakse.

Täna saabuwad külalised Lätist.

Esmaspäewal poolepäewane külaskäik Tartu.

Nagu eilses lehes juba teatasime, jõuab täna Eesti-Läti Ühingu ekskursioon Riiast pärale. Eile selgus, et sõitjate koosseis on oluliselt muutunud ja täienenud. Nii sõidab adw. Wagnersi asemel endine sõjaminister Ozols, konserwatooriumi prof. Wihtoli asemel prof. Karklinsch. Kindlaks on kujunenud ka läti kunstiakadeemia prof. Purwiti kaasasõit. Peale selle sõidab taaja weel Läti wälisministeeriumi Balti osakonna dir. Silhholds. Peale wastuwõtukawa, mis oli eilses lehes toodud, sõidawad külalised ka Jäneda põllutöökooliga tutwumema. Pühapäewa õhtul wõtawad Läti külalised osa Läti saatkonna uute ruumide sisseõnnistamisest Tallinnas.

Esmaspäewa hommikuse kiirrongiga lahkuwad külalised Tallinnast ja jõuawad kell 2 Tartu, kus on ette nähtud peatus kuni õige rongi wäljumiseni. Tartus wõtab külalisi wastu Tartu linnawalitsus. Külalised tutwunewad Eesti Rahwa Muuseumiga jne. ning pärast korraldatakse wäljasõit mootorpaatidel Luunja mõisa.

Tartu teated.

Klaasiwabriku plaanid kinnitati.

Wabrik hattab töötama 60 töölisega.

Tartu linnawalitsus kinnitas klaasiwabriku plaani. Wabrik ehitatakse Ropka linnaosja eksporttapamaja lähedale. Tehas hakkab walmistama pudeleid ja purke nii siseku wälisturule.

Tööstuse hooned koosnewad puhumiskuurist, mis puust ehitus, betoon õõneskiwidest ehitatud kütteruumist ja laduruumist. Kõik hooned on ühekordsed ja ajutist laadi. Wabriku laienemisel ehitatakse kiwihooned.

Jõumasinaid wabrikus pole. Kütteruumis töötab gaasigeneraator, tarwitatakse põlewkiwi gaasi.

Wabrikus leiawad tööd 60 isikut.

Kuuldawasti on ehitusmaterjali kohale weetud ja weale plaanide kinnitamist algawat kohe ehitustöö.

Daani üliõpilas-meeskoor tuleb Tartu.

9.—11. juunini Eestis wiibiw daani üliõpilaste lauluühingu meeskoor peatub teatawasti ka Tartus, kus teda üliõpilaskond wastu wõtab. Kooris on üle 40 laulja, juhiks on Joh. Hye Kundsen. Tartu saabub daani üliõpilaskoor 11. juuni hommikul. Samal päewal annab koor kontserdi kitsamale ringile, arwatawasti Eesti Üliõpilaste Seltsis. Külalised lahkuwad öösse rongiga.

Kuna daani üliõpilaste külaskäigu sihiks on eriti Tartus üliõpilaselu tundma õppida, tahab üliõpilaskond selleks kõiki wõimalusi ära kasutada, et külalised Tartu üliõpilaselust teatud läbilõike saaks. Wastuwõtu kawa selgub lõplikult neil päewil. Ka külastawad daanlased üliõpilasorganisatsioone ja teewad päewal koos eesti üliõpilastega wäljasõidu uuel Tartu-Petseri raudteel Taewaskotta.

Olgu tähendatud, et daani üliõpilaste lauluühingu laulukoori külaskäik on Balti riikidesse esimene.

Eeskujulik maanäitelawa Tartu näitusel.

Eelolewal Tartu näitusel ehitatakse eeskujulik maanäitelawa ühes sisseseadetega. Samuti pannakse wälja eeskujulikud kulisid.

Wäljapanekute korraldamisega tahetakse maa näitetegelastele anda ülewaadet odawatest ja eeskujulikkudest lawa seadetest. Kuna näitusele eriti rohkesti maa näitetegelasi tuleb, on wäljapanekutel suur tähtsus.

Eeskujuliku näitelawa ja kulisside ehitamiseks on Põllumeeste Seltsi poolt tehtud ettepanek Eesti Haridusliidule.

Ilmajaam Tartu näitusel.

Kuidas ilma ette kuulutatakse.

Tartu Põllumeeste Selts on astunud läbiräägimistesse Meteoroloogia observatooriumiga meteoroloogiliste wäljapanekute korraldamiseks 4.—7. septembrini peetawal Tartu näitusel. Wäljapanekud wiiakse läbi observatooriumi juhataja dr. Frischi juhtimisel.

Sellekohaste kawade järele tahetakse näitusel wälja panna ilmajaama, ühtlasi selgitada küsimust, kuidas sünnib ilmade ettekuulutamine.

See ala omab põllumajanduses suure tähtsuse, aga kuidas sünnib ilmade ettekuulutamine, selleşt on ettekujutus ainult wähestel. Samuti puuduwad paljudes suurematesti põllumajapidamistes kõige lihtsamad meteoroloogilised instrumendid, mille omandamine mingijuguseid raskusi ei sünnita.

Kuna ilmajaama esitamine rahwale näitustel esmakordne, on huwi asja wastu suur.

Tartlaste kodukäsitööd Tallinna näitusel.

Tartu kodukäsitööühing sai Tallinna Põllumeeste Seltsi näituse korraldajailt kutse esineda näitusel kodukäsitööde wäljapanekuga Selle toetuseks on määranud näituse korraldajad ühingule 250 kr.

Ühing otsustas kutse jaatawalt. Peale üksikute tüstute esinewad wäljapanekutega Naisühingu käsitöökooli keraamika osakond ja Naiseliis kudumistöödega.

Kes tahab astuda kutsekooli.

Tartu linna aiandus-mesinduskoolis on uute õpilaste wastuwõtmine 5.—13. juunini kl. 10—12.

Wastu wõetakse mõlemast soost isikuid, kes wähemalt 6 kl. algkooli lõpetanud. Koolis on õpetus maksuta. Peamineteina õpetatakse aiandust, aiasaaduste ümbertöötamist, mesindust ja linnukaswatust.

Linna tütarlaste majapidamiskoolis Karlowa tän. nr. 48 on uute õpilaste wastuwõtmine iga päew kella 9—13. Wastu wõetakse kl. algkooli lõpetajaid. Koolikursuse kestus on 1 aasta ja kool walmistab ette tegelikke perenaisi, õpetus on samuti maksuta.

Lennupäewa piletite eelmüük.

Tartu lennupäewa piletite eelmüük on awatud Rüütli tän. nr. 8 „Teater ja Muusika" kaubamajas.

Eksamid koduõppijaile algawad.

Tartus algawad eksamid koduõppijaile linna 15. algkoolis Riia tän. nr. 109, neljapäewal, 11. juunil kell 9 hom.

Eksamile on kohustatud ilmuma kõik kodus õppiwad lapsed 8—16. a. wanuseni, kes koduõpetuse kohta käiwa määruse alusel koolinõukogult loa saanud kodus õppimiseks algkooli 1. kuni 6. kl.

Eksamile wõiwad ilmuda ka teised isikud, kes soowiwad saada tunnistist algkooli 1.—6. klassi lõpetamise kohta, kusjuures neil tuleb maksa eksamite eest 5 krooni.

Eksamile ilmaandmist wõtab wastu 15. algkooli juhataja kooli juures kella 10—12. ülesandmisel tuleb esitada wanemate tunnistus.

Karskusliidu miljonite õnnerattad ootawad.

Paljud on ostnud omale Karskusliidu loteriipileteid, millega tahawad wõita. Üks ihaldab miljonit, teine lepib sajatuhandega, kolmas on nõus wäiksema summaga kui aga wõidaks. Kuidas aga miljoneid loositakse, sellest teawad wähesed. Olgu siin lühidalt miljonite jagamisest:

Loosimisel tarwitatakse kolme õnnerattast. Esimeses rattas on wõidusedelid miljonist kuni kõige wäiksema wõiduni. Karskusliidu loteriil on selles kastis 1085 sedelit wõi wõitu, Teises kastis on pileti numbri tuhanded, neid on 0, 1, 2 kuni 99. Kolmandas kastis on pileti numbrid sajad, kümned ja üksikud, neid on 000, 001, 002 kuni 999.

Loosimisel wõetakse wälja esiteks wõidusedel, näiteks miljon, siis teisest kastist pileti numbrid tuhanded, üttemc 56, kolmandast kastist sajad, kümned ja üksikud, näiteks 121. Seega oleks miljoni wõitnud pileti number 56121. Numbrid rullitakse uuesti kinni ja pannakse õnnerattasse tagasi.

Reedel pitseeriti Tartu linna politsei 1. jaoskonna poolt kinni Karskusliidu õnnerattad. Karskusliidu loterei wäljaloosimine on pühapäewal, kell 3 p. l. Tartus „Wanemuise" saalis. Peawõidu fs on seekord 1.250.000.

E. R. Muuseumi juhatuseliikmed jagasid ametid omawahel ära.

Eesti Rahwa Muuseumi Seltsi juhatuse koosolekul, mis 4. juunil ära peeti, jaotasid juhatuse liikmed ametid omawahel ära järgmiselt: esimeheks prof. H. Koppel, abiesimeesteks professorid J. Mägi ja K. Saral, laekuniks K. Koppel, tema abiks J. Kaari, sekretäriks K. E. Sööt, abisekret. mag. Laid. Muist juhatuse liikmeid jäid ilma eriliste ametikohustusteta. Muuseumi sihitajatuise esimeheks on koolinõunik J. Lang, abiesimeheks prof. H. Koppel.

„Noorte kotkaste" laager Wõrtsjärwe ääres.

Eltwa „Noored kotkad", eesotsas oma wanemaga A. Kepiga korraldawad 20.—23. juunini laagri ilusas Wõrtsjärwe ümbruses.

Laagri kawas on mõndagi huwitawat meie noortele. Nõnda on ettenähtud matkad, esimese abi andmise kursus, uppunud päästmine jne. Pannakse toime kogumi õine häire. Soowitaw noortele peale koolitöö puhkusena, kodumaa tauni looduse tundmaõppimiseks ja eluiste teadmiste kogumiseks.

Uus arst meesuguhaigete haiglas.

Linnawalitsus kinnitas linna mees naha- ja suguhaigete haigla arstiks dr. Eugen Silla, arwates 8 juunist.

Uppumine mõne sekundiga

Harukordne õnnetus Tartus.

Reede lõunaajal läks üle Tartu pontoonsilla keegi wanem meesterahwas, kes oli silmnähtawalt purjus ja tuigerdas. Kest silda jõudes kaotas ta tasakaalu ja kukkus, kuid nii õnnetult, et libises üle silla ääre jõkke.

Tuletõrje lendsalga mehed, kes õnnetust märkasid, tõttasid kohe uppujale appi ja tõmbasid ta konksu abil weest wälja. Kuna mees meelemärkuseta lamama jäi ja wäheseid elumärke awaldas, kutsuti kohale dr. Urberg ja kohtuarst dr. Rooks, kes hakkasid tegema elluäratamiskatseid. Tund aega kestnud jõupingutused ei annud aga tagajärgi. Laip tuli toimetada lahkamisele.

Uppunu juures ei leitud mingit dokumenti, nii et tema isiku kohta puudus toimetuse töö lõpuni selgus.

Juhus on harukordne selle poolest, et uppuja oli wee all ainult mõned sekundid. Nähtawasti soodustas uppumist asjaolu, et õnnetu oli joonud denaturaati.

Tartu ekspressid mütsi pärast riigikohtus.

Tartu eksperessiide keskühingu „Ekspressi" liikmete kaebeasi oli riigikohtus arutusel reedel. Kohtu otsus kuulutatakse 12. juunil.

Teatawasti oli „Ekspressi" liikmetel siseministri poolt keelatud punase wormimütsi kandmine, põhjusel, et nad ei olnud wastawat kontorit wahetalituseks awanud ega kautsjoni sisse maksnud. Kohtus kaebajate wolinik arwas, et keskühisus „Ekspress" ei käi kaubanduse seaduse alla, mille järele ei tohi wälismärki kanda, waid ühisuse liikmed tegutsewad ühisel alusel kooperatiiwühingutega. Põhikirjas oli mütsi ette nähtud, ja see põhikiri on siseministeeriumis registreeritud, sellega ei peaks olema takistusi mütsi kandmiseks.

Prokuröri arwates tuleks jätta kaebus tagajärjeta, sest ühingu liikmed pole palunud mütsi kandmist oma tegewuse juures.

Punsõegaasi generaatori proow.

Laupäewal kell 10 on Waksali tän. nr. 21 J. Hirschi töökojas puusõegaasi generaatori proowimine.

Õpetaja Ralf Lutheri

puusärkipanek on reedel, 5. juunil kell 7 õhtul, matmine laupäewal, 6. juunil kell 4 p. l. jõlikooli kirikust. Eilsesse surmatuulutusse on ekslikombel wiga sattunud.

jõlikooli kogunduse õp. H. B. Rahamägi.

ü.E.N.ü. juubelipeo ühendatud meeskooride eelproow on pühapäewal, 7. juunil kell 12 p. Karskusliidu ruumes Jakobi tän. 8. Palutakse ilmuda ka üksiklauljaid, kes on soowi awaldanud kaasa laulda.

ü.E.N.ü. meeskoori ja segakoori esmaspäewane harjutus toimub kommertsgümn. ruumes Forturna tn. 6 (6. algkooli näituse tõttu). Meeskoor kell 8, segakoor kell 9 õhtul. Palutakse kõiki lauljaid tingimata ilmuda. Harjutusele wõetakse „Eesti-õhtu" laulud.

NMKü segakoori wäljasõit on pühap. kell 2 p. l. Esinemine Maarja-Magdaleena selts. ruumes kell 8 õhtul. Eeskawas: näidend, masspeklam., segakoori ja meeskwarteti ettekanded.

Rahwaerakonna koosolek.

Mis arwatakse käitiswanemate seaduseelnõust.

Teisipäewal, 9. juunil kl. ½9 õhtul on rahwaerakonna Tartu osakonna koosolek „Postimehe" ruumides. Referaadiga esineb Kaubandus-Tööstuskoja Tartu osak. sekretär adw. R. Treufeldt ainel: „Käitiswanemate seaduse eelnõu".

Erilisi kutseid ei saadeta. Sissepääs kõigil rahwaerakonna liikmetel waba.

Tartu Seminari wiiflaste suwipäewad Porkunis.

Tartu seminari wiiflaste suwipäewad korraldatakse 27.—30. juunini Tamsalu lähedal Porkuni härrastemajas, kus aub praegu kurttummade kool. Möödunud kewadel korraldatud suwipäewad kundas, kust osa wõtsid meie nimetumad koolinõunikud, õpetajad, koolijuhatajad j. t., läksid hästi korda ja ühine soow oli, et nende korraldamine traditsiooniliseks muutuks. Tänawu on suwipäewade kawas rida sisukaid referaate meie koolitegelaste ja ülikooli õppejõudude poolt, samuti huwitawaid waidlusteemasid, mäng, sport, muusika jne. Peale suwipäewade ameetliku osa lõppemist on osawõtjail wõimalus weel nädalapäewiks kohale jutwitama jääda. Kõik osawõtta soowijad teatagu sellest hiljemalt 15. juuniks Tartu, Lai tän. 28, wiiflaskogu juhatusele.

Sport.

„Estonia" — „Kalew" 2:0.

Neljapäewal kohtas jalgpallis uus eesti meeskond „Estonia" ja möödunud aasta jalgpalli meister „Kalew". Mäng lõppes tagajärjega 2:0 „Estonia" kasuks. Mõlemad wärawad löödi esimesel poolajal. Esimesel poolajal oli mäng õige hoorikas ja tundus „Estonia" ülekaalu. Teisel poolajal oli mäng kahwatum.

Reede õhtul kell 8 peeti staadionil wõistlusi Berliini parema meeskonna „Preussen" ja Tallinna „Spordi" wahel.

Katsewõistlused algawad täna.

Laupäewal kl. 6 p.l. algawad kergejõustiku katsewõistlused kolmikmaawõistluse wastu. Waremnimetatuile lisaks on üles antud Tallinna Kalewist Rähn, Lepp (teiwaskõue), Tamm (sprinter ja kaugus) ja Wiiding; Tartu Politsei Spordiringist L Soonberg. Tänases kawas on 100 m eeljooks, kuul, 800 m jooks, kaugushüpe, 400 m jooks, ketas naistele, 110 m tõkkejooks, 5000 m jooks ja 4×10 m teatejooks. Pühap. on algus kl. 4 p. l.



18-aastaselt 15 rekordi omanik.

Ameeriklanna Helen Madison, maailma parem naisujuja, püstitas neil päewil Detroidi ujumiswõistlustel uue ilmarekordi 500 m wabalt ujumises. See on noore Ameerika naisujuja 15. ilmarekord. Madison on 18 aastane neiu Daani päritoluga.

Õhukest, täiesti valget, üheltpoolt siledat pakkimise paberit

Sulfiiti

soovitame suurel ja wäiksel wiisil, palli, kilo ja poogna wiisi

„Postimehe" raamatukpls.

Tartus, Suurturg 16.

Ringi ümber kodumaa.

„Korona" müng lewineb maal. Kaareperes ja selle ümbruses on wiimastel kuudel „korona" peadpööritawa kiirusega lewinenud. Tahaplaanile jäänud külasjutumanid. Nüüd hakatakse korraldama wärsti korona esiwõistlusi ja turniire.

Põllutöö Sangastes ja Restu-Antslas. Olgugi et suwistepühade laupäewa õhtune suur wihm häwitas palju põlde, mis tulid ümber seemendada, jäi siiski palju põlde ümber seemendamata, sest orased olid juba suureks kasuanud, kuigi weel uhtus põludest paljudes kohtades kraawid. Et ka rahet tuli, siis tulewad rukkid, mis juba ennegi olid hõredad, paljudes kohtades ümberseemendamisele ja see töö on praegu käil. Sangaste ja Restu-Antsla ümbruses on suwiwiljade maahatagemine juba lõpukorral, külitakse weel kohati oiri ja linu, mida küll õige wähe tehakse. Hoos on naeriste külimine, peetide, kaalikate ja kapsaste istutamine.

Matmispaikade korraldus Rakweres. Rakwere linnawalitsus on otsustanud anda uuele linna matusepaikade korraldamisele, loobudes seniseşt linna planeerimiskawast ettenähtud surnuaia maa-alast ja mõtles wälja uue maa-ala ew. lut. koguduse Torma surnuaia naabruses.

Põhjusena toob linnawalitsus ette, et endise linnawalitsuse poolt surnuaiana wäljaplaneeritud maa-alale pole 1) kindlat juurepääsu, 2) kõht on ilusamaid linna jalutuskohti, 3) linn kaotaks seega seal asuwad linna liiwaaugud, 4) matmispaikade seaduse järele ei asu kalmistu maa-ala linna ehitusteşt mitte wajalsel kaugusel ja 5) kalmistu asub kõrgel künkal ja mürgitaks sealt woolawa põhjawega madalamal asuwa linnaosa kaewusid.

Nende seisukohtadega on nõus kuuldawasti ka matmiswaikade korraldamise komisjon. Asudes uue surnuaia wäljaplaneerimisele, läheküid pea täiesti kaotsi töö ja kulu, mis raisatud seniste ettewaatamatult walmistatud planeerimiskawa tõttu.

Tarwastu Mustla alewi koolimaja ehitusest ei saa asja. Nagu teada, esitas alewiwalitsus haridusministeeriumile eitatawa koolimaja plaani ja laenupalwe. Seekt tuli aga wastus, et koolimaja liig suur mõeldud ehitada ja sellepärast ei poolda ministeerium ehituit ega ka laenu andmist. Alewiwalitsusel on uue plaani tegemine käil, mis muidugi märksa wähem saab. Seega jääb koolimaja ehitus tulewaks aastaks.

„Noorkotkaste" Jõgewa malewkonna tegewusest. Malewkond alustas ametlikult oma tegewust k. a. jaanuarikuul, kuna poiste koondamisega juba mõõdunud aasta lõpul algust tehti. Praegu tööotawad rühmad täie hooga Jõgewa, Kaarepere, Laiuse, Palamuse, Waimeiwere ja Sadukülа algkoolide juures. Algajate üldarw ulatub ligi 200-ni. Malewkonna wanemaks on kirikuõpetaja A. Kerem, malewk. päälikuks õpet. Ed. Looga.

Wõru „Kannel" helisemas.

Täna algab juubeli-laulupäew.

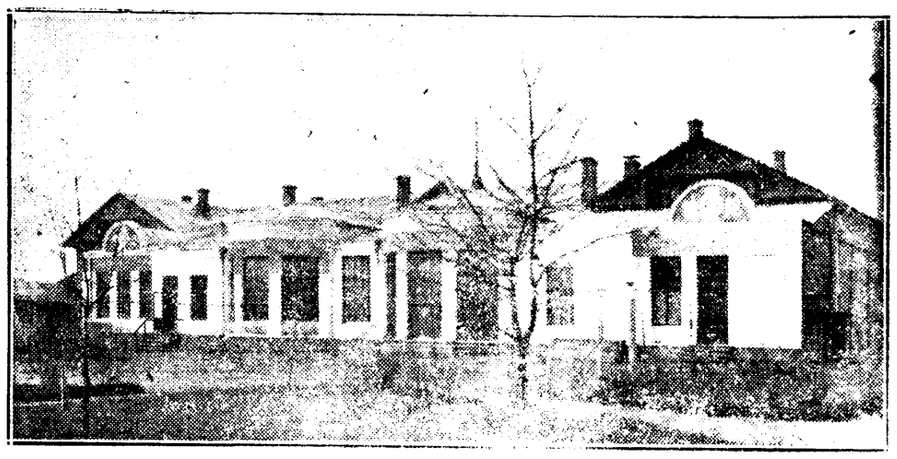
Tänawu, septembrikuul, pühitseb Wõru „Kannel" oma wiiekümnendat tegewuse juubelit. Sel puhul korraldatakse 6. ja 7. juunil Wõrus Wõrumaa laulupäew, millest osa wõtawad lauljad pea igast Wõrumaa maakohast. Eelmistel aastatel korraldatud laulupäewadega wõrreldes kujuneb tänawune märksa suuremaks, juba lauljate ja mängijate arw on suurem — tegelasi ligemale 1500.

Kuigi „Kannel" oma juubelit sügisel peab, pole huwitusetа nüüd, juubeli laulupäewal, mõne üldwiipega waadata seltsi tegewust laulu ja muusika alal.

Juba seltsi üheks asutamise otstarbekski oli — edendada laulu, sest tol ajal, 1881. a. polnud Wõrus ühiki laulukoori olemas. (Maakonnas oli neid 17 kohas). Wäikelinna olude tõttu pole „Kandle" tegewus küll kunagi ülemaalikuks saanud, ent kohapeal on ta mõndagi tunnustatawat korda saatnud. Aastakümnete jooksul on korraldatud rida wähemaid ja suuremaid laulupäewi, on toime pandud hulk konserte, on osa wõetud pea kõigist suuremaist kodumaa laulupidudest ja -päewadest jne. Peale selle on „Kannel" korraldanud aastakümned Wõrus suwemuusikat, kahjuks ainult tänawu ofutus see wõimatuks.

„Kandle" ümber koondatud jõududega on suudetud rida nõudlikumaidki palasid, operette lawastada, kus „Kandle" muusikajõududel küllalt raskeid ülesandeid on täita olnud.

Kahjuks ei luba piiratud ruum üldisemaltki peatuda selle ucie ühe wanema seltsi minewikupäewade juures, milles mõndagi huwitawat ja iseloomustawat meie seltsi elu ja muusika arengu kohta. See kõik on leidnud aga sõnastust „Kandle" juubeli-laulupäewaks ilmunud K. Ehrmanni raamatus „Kannel wiiekümne aastane". Suurekaustaline juubelialbum sisaldab peale pikema ülewaate seltsi minewikust hulga mitmesuguseid „Kandle" ellu puutuwaid pilte.



„Kandle" seltsimaja aia poolt waadates.

„Kandle" poolt aasta jooksul korraldatud laulupäewad on saanud alati kohalikuks suursündmuseks. Suur osa Wõrumaad on tulnud Wõrru laulma ja lõbustama. Loodetawasti õnnestub see-aastanegi laulupäew, kui ilmad waid wähegi lubawad. Eeltööd laulupäewaks räägiwad kõik head laulupäewa täielikuks kordaminekuks.

Juubeli-aastal juhib „Kandle" seltsi tegewust esimehena Juhan Janson, laulukoori juhiks on Karl Pütsep. Juubeli-laulupäewa muusikaosa juhtideks on aga Peetere Laja, K. Pütsep, Eduard Tamm ja A. Must.

Tartumaa sinod oli koos.

Praostiks waliti G. Rutopõld edasi.

Tartu praostkonna sinod astus reedel kokku. Kokku oli tulnud 22 liiget, millega koosolek seaduspärane. Juhatasid praost G. Rutopõld ja Torma õp. A. Kuusik.

Praostkonna aruande kandis ette praost G. Rutopõld. Aruanne wõeti wastu ühel häälel. Waliti referentideks: wälismisjoni alal õp. Walter Kodawereşt, sisemisjoni alal õp. Kuusik Tormast ja noorsoo töö alal õp. J. Muru Kursist.

Praostiks waliti järgmise 6 a. peale senine praost G. Rutopõld ja tema abiks õp. Kuusik Tormast.

Lõpuks awaldas sinod soowi, et kirikupäew ja kiriku kesksalitsus astuks samme wastawate asutuste ees, et kogudusele wõõrandatud maade tasuseadus saaks kiiremas korras arutatud. Sinod pooldab üksmeelselt, et kui taksimääratakse, siis nimelt neile kogudustele, kellelt maad on wõõrandatud, mitte aga kiriku kesksalitsusele.

UUS

sõiduplaan

müügil

„POSTIMEHE" RAAMATUKAUPLUSES

Tartus, Suurturg nr. 16.

Soome kirjanikkudel head mälestused.

Soome kirjanikud, kes Eestis wiibisid, on wastuwõtuga jäänud rahule, nagu selgus neljapäewasteşt Helsingi lehtedest. „Uusi Suomi" kaastööline on kõnelnud kirjanik Arwi Järwiluomaga. Wiimane on soojades sõnades kirjeldanud ülihead wastuwõttu Eestis ja tähendanud, et tema paneks ette, et wähemalt mõni soomlane reisiks Eestisse õppima wõõrastewastuwõtmise kunsti.

„Helsingin Sanomat" esitaja on usutlenud naiskirjanikku Kersti Bergrothi, kelle hinnang Eestis korraldatud wastuwõtu kohta on weelgi kiitwam. Kersti Bergroth ütleb, et ta on Eestis sattunud kui Andersoni muinasjuttude maailma. Eesti olewat neid wastu wõtnud kui maailmakuulsaid filmitähti. Neid oodanud ees mugawad hotellitoad, mis olnud juba enne neid täis lilli, kirju ja kutseid. Kogu Eestis wiibimise ajal olnud neil kaks kiiradjutanti, kes teeninud neid kui korporatsiooni rebaseid korporante. Ta tähendab, et siin ei olnud enam tegemist suhete loomisega, waid loodi juba kohe üks intiimne pere. Kirjutuses mainitakse, et eesti kirjanikkude perel on olnud armas isa Tuglas, kes oli ka soomlasi tulnud wastu wõtma Tallinna ja kes külaliste wastu näidanud üles suurt hellust ja jätnud unustamata mälestusi.

Koolipink kriminalistidele.

Berliinis awati hiljuti siseministeeriumi poolt politsei jaoks eriline õppe- ja uurimiskeskasutis, milles politseiametnikkudele antakse süstemaatilist õpetust eriti kriminaalstatistika alal.

Pahemal: laskekanduse õppetund kuulimõju selgitamiseks.

Keskel: jalajälgede gipsist äratõmmete wõtmistamine.

Paremal: tapetu peakuul proowitakse kirwe jälge.



Kiriklikud teated.

Jaani kirik. Pühap., 7. juunil jumalateenistus ühiselt Pauluse kogudusega. Kantseleiruumid Pauluse kiriku sakristeis teisip., neljap. ja laup kl. 10—12 e. l. Rahamägi.

Peetri kirik. Pühap., 7. juunil kl. 10 homm. jumalateenistus armulauaga.

Suwine eraleer algab 8. juunil kl. 4 p. l. Õp. G. Rutopõld.

Peetri kirik. Laupäeval kell 7 õhtul jumalateenistus noorerahwa õnnistamisega ja armulauaga. Laululehed. — Pühapäeval kell ½11 hom. Tallinna tee ääres kabelipüha. Koorilaul. Laululehed. Suwine eraleer algab kantseleis 8. juunil kell 5 p. l. Õp. J. Treumann.

Katoliku kirik. Pühapäeval kell 10 püha missa. e. l. jumalateenistus armulauaga. Õp. R. Funcke. Kell ½11 e. l. wabadõhu jumalateenistus laululehtedega Tammistus. Õp. A. Wöhrmann. — Pühapäeval, 14. juunil kell 4 p. l. jumalateenistus Luunjas, Sabal. Õp. R. Funcke.

Järi kirik. Täna — õhtuteenistus kell 6 ja homme, pühapäeval — liturgia kell 10 hom. Pärast liturgiat nõukogu koosolek. Õhtul kell 6 piiblitund, samuti ka neljapäeval.

Õlempreester K. Kokla.

Elva kirik. Pühapäeval, 7. juunil kell 11 hm. jumalateenistus. See on wiimane jumalateenistus kirikus enne remonttööde algust. Edaspidised teenistused juuni- ja juulikuus on ülalate ilmutega surnuaial. Õp. A. Bender.

Katoliku kirik. Pühapäewal kell 10 püha Missa, kell 11 paolakeelne jutlus, kell 6 rongikäik püha sakramendiga ja „Te Deum."

P. Metodisti kirik. Laupäeval kell 8 õhtul palwekoosolek, pühapäewal kell 10 hom. pühitsuskoosolek ühes Jõsanda lauaga, kell 5 p. l. noorte koosolek, laulukoori ettekanded, laululehed. Köneleb õp. K. Kuum Torgust. Õp. A. Kuum.

Immaanueli kogudus, Aleksandri tän. 26. Laup. kell 8 õhtul koguduse koosolek usme liikmete wastuwõtmisega koguduse palwelas Aleksandri tän. 26. 7. sp. kell 10 palwemaja uuesti awamisteenistus Aleksandri tän. 26, usu liikmete õnnistamine, leiwamurdmine, weerandaasta ohver. Keelpillikoor. Juhatab D. H. Matson. Laulukoor. — Wõnnu osakonna saalis jumalateenistus kell 6 p.l., leiwamurdmine. Jutl. K. Kaups. 11.—14. sp. üle Eestimaaline noorsoo konwerents. K. Kaups.

Sinine Rist ja 2. Metodisti kog. Laupäeval kell 8 õhtul palwekoosolek, pühapäeval kell 8 hom. pühitsuskoosolek ühes Jõsanda lauaga, kell 4 p. l. ewangelisatsioon koosolek, köneleb õp. A. ja R. Kuum. J. Jakobson.

Könod, koosolekud ja pidud.

Tartu Esperanto Seltsis pühapäewal, 7. juun. kl. 6—7 huwiõhtu **Viva gazeto** ja seltskondlikuõsaga. Köneleb **Rootsi Haridusliidu esperantolektor Henrik Sepik esperantoliikumisest Rootsis.**

Raadio ringhäälingu kawa:

Pühapäewal, 7. juunil.

Tallinna. 9,55 jumalat. Jaani kirikust. Jutl. õp. Kubu. 12 1905. a. langemute mälestusõhtu awamistalitus. 13 põllumajanduslik kõne. Köneleb agr. A. Tealane: Kahjulikkude putukate tõrje juur- ja tõugiwiljade juures. 13,30 põllumajanduslikke teateid. 13,40 lõunane kontsert. Juh. md. Ark. Krull. 14,30 laste-tund. 15 „Wahitorni" seltsi köned. „Mäe, filmiraamatu" ja „ustawuse jumala wastu" (eesti ja wene keeles). 20 teateid ja grammofoniminutsiat. 20,15 läti kahekordne meeskwartett „Latwija" esitab läti laule. 20,30 ilmateade ja ajanäitaja õiendus Tartust. 20,35 päewauudiseid. 20,45 kontsert. Juh. md. Ark. Krull. Orkester. Sooloettekandeid Fr. Nikolai (klaver). 22 tantsumuusikat „Estonia" Walgest saalist (The Estonia Dance Orchestra).

Tartu. 10 jumalateen. Peetri kirikust. Jutl. õp. Treumann. 12 ülekanne Tallinnast. 20 teateid ja grammofonimuusika. 20,15 ülek. Tallinnast. 20,30 ilmateade ja ajanäitaja õiendus. 20,35 ülek. Tallinnast. 22 tantsumuusikat.

Berliin. 8,55 hommikupõhu. 12,35 kontsert. 14,30 kontsert. 16,30 kontsert. 19,30 Chopini helitööd. 0,30 tantsumuusika.

Wiin. 9,30 kooriettekanne. 11,30 sümf. ork. 14,30 kontsert. 17,15 kammermuusika. 22,10 kontsert.

Budapest. 14 helipl. 18,25 kontsert. 19,10 salongork. 23 muusikal. lapell.

London ja Daventry. 16,15 kontsert. 17,30 flaneerisoolo. 21,05 sõja-, rahu- ja tänumuusikat oratooriumidest.

Kopenhagen ja Kallundborg. 12 kontsert. 18 helipl. 21,30 Taani laulukoor. 22,10 kerge muusika. 23 tantsumuusika.

Helsingi ja Lahti. 17 helipl. kontsert. 18,35 ork. kontsert. 20 ork. kontsert. 21,15 sõjalaule muusika.

Leningrad. 6,30 helipl. kontsert. 14 lastekontsert. 21 ingliskeele kursus.

Moskwa. 6,35 hom. kontsert. 12 kontsert. 18,10 ja 20 kontsert.

Stokholm ja Motala. 14 kontsert. 19,45 kontsert. 21,40 ajawiite kaua.

Raadio Pariis. 0,7 kontsert. helipl. 13, 13,30, 14 ja 16 helipl. 20 kohwiku kontsert.

Praaga. 12,05 pubkpillide muusika. 13,05 helipl. 17 helipl. 19 pubkp. muusika. 22,20 tantsumuusika.

Riia. 17 kontsert. 20,30 Drigo muusika. 21,30 tantsumuusika.

Warssaw. 13,20 kooriskontsert. 15,20 rahwalaulud. 17,15 popul. kontsert. 22,15 kammermuusika. kontsert. 23 tantsumuusika.

Esmaspäewal, 8. juunil.

Tallinna. 15,30 päewauudiseid. 15,45 ajanäitaja õiendus. Kuni 16,30 grammofonimuusika. 20 teateid ja grammofonimuusika. 20,20 päewauudiseid. 20,30 dipl. ins. F. Olbrei raadiowestlus. 21 ilmateade ja ajanäitaja õiendus Tartust. 21,05 esperantokeelne nädalakroonika. 21,15 kontsert helisplaatidelt.

Tartu. 14,45 grammofonimuusika. 15,30 ülek. Tallinnast. 20 teateid ja grammofonimuusika. 20,20 ülek. Tallinnast. 21 ilmateade ja ajanäitaja õiendus. 21,05 ülek. Tallinnast. 21,15 kontsert helisplaatidelt.

Berliin. 14 uued helipl. 16,30 kammermuusika. 20 ork. kontsert. 22,50 tantsumuusika.

Wiin. 11,45 helipl. 20,10 kammermuusika. 21,20 kontsert., jazzkapell.

Budapest. 9,15 kontsert. 21,15 sümf. kontsert.

London ja Daventry. 12 kerge klassikaline muusika. 21,40 kammermuusika. 23 tantsumuusika.

Kopenhaagen ja Kallundborg. 15,30 kontsert. 21 flöödimäng. 22,05 balleti ja ooperi muusika.

Helsingi ja Lahti. 19.30 ork. kontsert. 22.35 ork. kontsert.

Leningrad. 7,10 kontsert. 14 lastekontsert. 15 kontsert.

Moskwa. 9,30 kontsert. 12 kontsert. 20 kontsert.

Stokholm ja Motala. 17,40 helipl. 19,30 kontsert.

Raadio Pariis. 15,45 kontsert. 20,45 kontsert. 21,30 kontsert. järg.

Praaga. 11,30 helipl. 21,10 ork. kontsert.

Riia. 17 kontsert. 20,30 kontsert. 21.05 ork. kontsert.

Warssaw. 20,30 õhtukontsert. 22,30 tantsumuusika. kontsert.

Haruldane rästik Wirumaal.

Pikkus 158 sentimeetrit.

Wirumaal Metsanurga küla juures asuwas Loobu mägestikus püüti neil päewil kinni haruldaselt suur rästik, kelle pikkus küünis 158 sentimeetrini ja jämedus keskkohast läbimõõtes kuni 4 sm. Rästik kuulub kindlasti haruldusте hulka, kuna kuluhallil põhitoonil olew sikk-sakk-joon ei lõpe looma kuklapealsel, nagu tawaliselt enamjagu rästiku tüüpidel, H- wõi X-kujulisena, waid ristina +.

Roomaja wastu olekşid ehk wastawad muusenmid huwi tunnud, kuid looma preparеerimine ei ojutunud wõimalikuks, sest kinnipüüdmisel sai madu wigastada, muutudes seega alalhoiuks kõlbmatuks.

Tindikala kanatoidnks.

Tartu ümbruskonna kanakaswatajad on hakanud kanatoiduks kuiwatatud tindikala tarwitama. Et kanatoitu odawamalt kätte saada, korraldatakse ühistellimisi.

Lähemail päewil jõõdab Peipsi äärde kanakaswatuse eriteadlane hra Woola, et tellitud tindikala kohta osta. Seni on tellitud 300 puuda tinte.

Hoowihma, öökülma wõimalus.

Laupäeval kõwapuhanguliſed lääne- ja loodetuuled, muutlik pilwitus, hoowihma, ööſel madalamatel kohtadel kerge öökülma wõimalus. Päewal temperatuur tänaseſt paari kraadi wõrra kõrgem.

ülewaade reedel, 5. juunil.

Põhja-Euroopa madalröhkkond liikunud keskkohaga Walgemere piirkonda, tema äärenõiminumid Läänemere idakaldal ja Skandinaawias. Neist esimene liigub homseks Lääne-Wenesse, teine aga Läänemere piirkonda. Kogu Põhja-Euroopas, Läänemere idakaldal ning Põhja-Wenes walitseb wäga jahe hoowihmadega ilm. Biskaja lahe madalröhkkond püüb paigal. Grööni kõrgeröhkkonna nõrk hari liigub ööſeks Läänemere idakaldale. Seetõttu on Eestis madalamatel kohtadel karia öökülma. Läänemerel paiguti puhuwad kõwad loodetuuled. Eestis oli eile keskpäewal 7—14 kr., ööſel 1—6 kr. ja täna hommikul 5—8 kraadi sooja.

Tartu ujulas

oli reedel weesoojus 13,2 kr. C., õhusoojus 9,4 kraadi.

Wastutaw toimetaja Oskar Mänd.
Wäljaandja Eesti Kirjastus-Ühisus „Postimees".
Trükitud „Postimehe" trükikojas, Tartus.

Tallinna Linna Naiskutsekooli võetakse õpilasi

kõikidesse osakondadesse!

1. **Pesuõmblemise osakond tikandusega — kursus 2 a.**
2. **Rõivaõmblemise osakond tikandusega — kursus 3 a.**
3. **Kudumise osakond värvimise õpetusega — kursus 3 a.**
4. **Majapidamise osakond aiatööga — kursus 2 a.**
5. **Moeosakond (kübarad, lilled, kiekotid) kursus 1 a.**

Kooliastujailt nõutakse vähemalt 6 kl. algkooli eelharidust,

Koolile esitada: 1) koolitunnistus, 2) arstitunnistus, 3) ristimisetunnistus, 4) palve, ülalnimetatud osakonna määramisega.

Õppetöö algus 31. augustil, Tui tän. 12, Tallinnas.

Koolijuhataja.

Veeteede walitsus

annab välja kinnisel

vähempakkumisel

19. juunil s. a. kell 10 Veeteede Valitsuse ruumes, Tallinnas, Vana Sadama t. 21, KESK-SADAMA TÄNAVA

sillutusteed

pikkusega 246 meetrit. Kirjalikud, 50-sendilise tempelmargiga varustatud, pakkumised kinnistes ümbrikkudes ühes kviitungiga pakkumiste kindlustuseks Eesti Panka Veeteede Valitsuse deposiit-arvele makstud kautsjoni kohta 10% suuruses pakutavast hinnast, või ühe soliid panga garantii sama summa peale, ära anda Veeteede Valitsuse kantseleisse hiljemalt 19. juunil kella 10-neks s. a. Lähemaid teateid saab pakkumiste tingimuste kohta äripäeviti Veeteede Valitsuse ehitustöödelt, tuba nr. 36.

VEETEEDE VALITSUS.

Jäneda Põllutöökeskkooli

vastuvõtmise eksamid

on 15. juunil ja 17. augustil Jänedal.

Vastu võetakse meesõpilasi võistluseksamiga Eesti-, Saksa keeles ja aritmeetikas 6. kl. algkooli kursuse ulatuses. Sooviavaldused saata koolijuhataja nimele juure lisades ristimise, hariduse ja põllutööoskuse tunnistuse, ehk viimaseid kaasa tuua eksamile ilmudes.

Koolijuhataja.

Tallinna Pedagoogiumi

võetakse uusi õpilasi vaid AIANDUSEHARRU. Sooviavaldused ühes elulookirjeldusega, gümn. lõputunnistuse ja aia praktika tõendustega sisse anda pedagoogiumi kantseleisse, Vene tn. 22, hiljemalt 20. aug. 1931. Vastuvõtmiseksamid algavad 26. aug. Lähemaid teateid saab pedag. kantseleist.

Kunstkärgi

tuntud headuses alati saadaval suurel ja väiksel mõõdul. Võtab vaha pressimiseks vastu. **P. Vint Tartus,** Soola t. nr. 22. Saadaval **odavasti „Eesti tarud"** (kr. 2). Meevurrid ja kõiksugu mesinduse tarbeid.

Äri lõpetamisel ostate pool muidu

Tartus, Riia tn. 38, kellasepaärist

Oksjon

LAUPÄEVAL, 6. JUUNIL KELL 11 MÜÜAKSE ensmpakkumise teel Kaubahoov nr. 22-a. kõik poes olev kaup, kaalud, osa poe sisseseadet, riiul ja lett.

OKSJONIPIDAJA.

Korteripakkumised

Üürile anda uuesti remonteeritud päikesepaisteline

korter

6 tuba, teenijatuba, veranda. Aia tn. 44—3.

2-toaline

korter

üürile anda. Vabaduse tän. nr. 34—4.

4-toaline

korter

uuesti remonteeritud, üürile anda. Tartus, Herne t. 15—5.

Kabinas

3-toaline möbleeritud korter suvitushooajaks välja üürida. Lähemaid teateid Vanatalu seemnekauplus Tartus, Suurturg 16 ehk kohapeal, Kabinas, Vanatalu juures.

Jlus, suur, möbl.

tuba

ja väike tuba keeduvõimal., mööbl. ehk ilma, elekter, aia sees, ära anda. Tartus, Tuule tän. nr. 3 (Narva tän. nr. 143).

Mööbliga tuba

erasissekäiguga, välja üürida. Näha kella 6—9 õht. Tartus, Katarina tän. nr. 10, kort. 3.

2 möbl. tuba

erasissekäiguga üürile anda. Promenadi 3—3.

1 suur

möbl. tuba

eestuba, erasissek ja 1 väike tuba on eraldi ära anda. Lossi tn. 8—1.

Möbl. tuba

erasissek. ära anda. Tiigi tn. 3. Seal võib ka preili kaasüürilisekt tulla.

Suvekuudeks

möbl. tuba

ära anda üksiku meester. Kivi t. 14—3. Hoovimaja.

Aianduse-mesinduse

kursus.

Tartu aianduse ja mesinduse Selts korraldab Tartu Eesti Põllumeeste Seltsi koolitalus „Vahil"

Aianduse ja mesinduse kursuse

15. juunist 4. juulini s. a. — Kursusest võivad osa võtta mõlemast soost täiseallsed isikud. Maks igal osavõtjal 2 krooni. — Osavõtjatel on võimalus „Vahi" koolitalus korterit saada. Ligemaid teateid annab

Tartu Aianduse-Mesinduse Seltsi juhatus

Tartus, Elva tän. 16.

Teadaanne.

Alates 20. juunist s. a. asub

Tartu linna pudretiwabriku kontor

Raekojas, teisel korral tuba nr. 4.

ILMUS

J. HAOHARU

KURBUSELT

RÕÕMULE

Traagikoomiline etüüd ehk elupilti-paroodia kirjaniku elust laulu- ja muusikaga kolmes vaatuses eelmänguga.

Pühenduseks lastele ja protestiks sihtkapitalidele ning ajavaimule.

HIND 1 KROON.

Pealadu:

„Postimehe" raamatukauplus

Tartus, Suurturg nr. 16.

Hääd, odavaid, kuuse

sindleid

on müüa suuremal arvul Ulila vallas, Härjanurme külas, Suure-Matto talus

Toiduainete kauplus

ära anda soodsatel tingimistel. Järele küsida hra Sorgsepa ärist, Tartus, Riia t. 27.

Elvas üürile anda

lihakauplus

ühes vorstitööstusega, elektrisisseseadega. Omal tapamaja ja teised ruumid. Elvas, Kesk tn. 21, Jõgi.

Päevapildi töökoda

Antala alevis, 1. juulist s. a. üürile anda. Vana sissetöötatud ärikoht. Kaupa teeb majaoman. A. Raag, Veski t. 5.

Äriruumid

ja pagaritööstus kohe välja üürida. Lähemaid teateid Hermanni kaupl., Kaubahoov 16, telef. 18.

Hästi sissetöötatud **veini, koloniaal ja piima**

kauplus

ära anda. Teateid saab Tartus, Raekoja tän. nr. 41, pagariäri Assmann.

Korteriotsimised

Vajan kuni 15. juunini puhast, 2 toalist

korterit.

Teatada slt. «Puhas» korter.

Riigiametnik, aastaüürnik, kaks inimest, vajab 1—2 toal.

korterit

köögiga I või II l. j. Pakkumised saata slt. kuni 15. VI. 31, Nr. 400.

Otsitakse 2—3-toalist hästi mõbleeritud **tuba** köögitarvitamisega ehk täie pansiooniga, võimalik. aiaga juuli- ehk augustikuu keskpaigaks. Pakkum. Dr. v. Engelhardt, Veski t. 4.

Soovitakse üürida

aita

suvekuudel mööbli hoiuks. Pakkum. ühes üüri hinnaga slt. „Ait" all.

Töötsimised

Intelligent

daam

soovib prii ülespidamise eest enesele ja 2½ a. lapsele, maale teenistust, klaveritunde andes ning saksa- ja venekeelt õpetades. Teat. slt. «Kv. 51» all.

Preili vajab

kohta

kantseleisse, kassasse ehk muud sellesarnast. Teatada slt. kuni 12. skp. «Olen vilunud» all.

Ostmised

Eesti Seemnevilja Ühisuse **Luumja mõisa ostab elus**

põrsaid,

kaal 12—16 kg. Lähemaid teateid saab koha peal, telef. nr. 4-72 ehk Tartus, Promenadi tän. 1, Eesti Seemnevilja Ühisuses.

Ostetakse suurel ja väiksel arvul kooritud

pajuwitse.

Tartus, Jaani 23.

Maja

soovitakse osta hinnaga kuni kr. 20.000. Väljamaks kr. 10.000.— Teat. slt. «Korralik» all.

Soovin osta pruugitud, kattega

lapsevankrit.

Teatada slt. „Lapsevanker"

Kellel müüa pruugit. korras

tõldauto

Teatada slt. firma, sõidetud kil. arvu ja hinna tähendamisega „Tõldauto 12".

Soovin osta „Zeiss' prisma

binoklit

suurus 6×24. Pakkum. ühes hinnaga slt. „6×24".

Müümised

Talu

müüa Saadjärve vallas — «Praksi». Suurus 136 vakam., põldu 73, ülejäänud heina- ja karjamaa. Teateid koha peal omanik M. Lõhmuselt ehk Võrumaal, Rõuge Alaveski pidajalt hra Saaremaalt.

Järgmist pruugitud

mööblit

(sama hea kui uus) odavasti müüa: mahagooni büroo, tammepuust kirjutuslaud, väike garnituur mööbel. — **Mööblimagasin G. Pock** Omanik Jul. Sadde, Lossi tn. nr. 12, telef. 7-41.

Kergeveo

Fordauto

«Šassi» odavasti müüa. Küsida Tööstuskoolist Tartus, Vene tänav 1, telef. 6—15.

Müüa Võrumaal «Mõksi»

veski-villavabrik

ühes 20 hekt. põllumaaga. Oma elekter. Teateid saab koha pealt, aadr. Kioma p. ag. H. Toom ehk Tartus, Tähe tänav 104—12.

Vabatahtl. oksjonil müüakse 14. juunil kell 1 p. täiesti korras

rehepeksugarnituur

Pedja jaama ligidal, Paduvere külas. Lähemaid teateid saab J. Õunmannilt, Pedja, Paduvere küla.

Müüa odavasti

peksumasin.

Trumli laius 48 t. Näha saab Kambjas, Maidla asund. ja teateid Kaubahoovis nr. 32, Pedeli juures.

Müüa lameda põhjaga

paat

kõlbulik ka peramootori jaoks. Teateid saab Tartus, Raekoja tän. 10, saapakauplus «Taaraking».

Müüa sõidukorras

mootorpaat

ja **kaks jalgratast**, üks uus, teine pruugitud. Kauba tän. nr. 11, K. Hanseni äri.

Müüa

saaligarnituur,

trümoopeegel, korvmööbel, sulepadi ja muud majakraami. Jakobi 19—1, kella 1—5 p. l.

Pruugitud

šawitorumasin

ja käsi õmblusmasin müüa. Saare vallas, A. Noppi kaupluses.

Õitsvaid tomati, kapsa, kaali, sibula, puru, loomapeedi ja teisi

taimi

on saada. Karlova tn. 84.

Müüa korras

kudumismasin

nr. 10 laiem sort. Teateid saab Tartus, Kivi tän. 32—14.

Kappe, voodeid, laudu, toole

ja majakraami müüa. Narva tän. 65, krt. 4.

Jalgratas

müüa. Tartus, Riia tänav 38, kellasepaäris.

Müüa

seatartuleid

Tartus, Herne tänav 5—2.

Juhtumisi müüa uus

šuweülikond

keskmisele kasvule. Herne tn. 36—2.

Rootsi põldpüü tõugu

tutt ja tana

müüa. Tähe tn. 39—1.

Ilmatsalu mõisas on saada

saepuru

äravedamise eest.

Palmid

odavasti müüa. Roosi tn. 33, krt. 5.

Pauluse surnuaial edasi anda suurem

matuseplats.

Küsida surnuaia vahilt.

Koppeli

nime peale poisikese saabas on jalanõude kiirtööstus Jalatsist valesti välja antud. Palun tagasi tuua.

Kadunud

1. skp. auto ratta kapsel. Arvatavasti Kivi tänavale. Palutakse vaevatasu eest ära tuua Herne tn. 14—3.

Roelas

võtavad «POSTIMEHE» tellimisi ja kuulutusi vastu hrad ARNOLD SIREL ja HUGO MARTINSON.



Üleilmline kuulsus. **Fremoloog** ja **selgeltnägija. E. M. Kraft. Tartus, Puu t. nr. 17, k. 2. Ainult 18. juunini.**

4. juunil s. a. surma läbi lahkunud ühisuse asutajat liiget ja kauaaegset juhatuse esimeest

Juhan Grosthal'i

mälestab sügavas leinas **Elva Piimaühisus.**

---

4. juunil s. a., kell 13 uinus vaikselt surmale 73. eluaastas meie hea armas isa ja abikaas

Juhan Grosthal.

Puusärkipanek 6. juunil kell 8 õhtu. Viimsele puhkepaika, Puhja kalmistule ärasaatmine Kongota Sangalt pühapäeval, 7. juunil, kell 2 p. l.

Palume sugulasi, sõpru ja tuttavaid vaiksest leinast osavõtma tulla.

Sügavas leinas lesk ja poeg.

Sügavas leinas mäletame oma armast venda

Adu Bergman'i,

Anne ja Jüri poega ja soovime tema põrmule igavest rahu.

Täname kõiki, kes tema haudasängitamisest osa võtsid.

Oed oma perekondadega.

Pühapäeval, 7. juunil Võrus **Kandle seltsi**

50. aasta kestvuse juubelikontsert

Osa võtavad ligi 30 koori, umbes 1200 tegelasega.

Kontserdi algus kell 4 p. l.

Kõigile, kes minu kahekordsest juubelist nii lahkeste osa võtsid, eriti T. V. T. juhatusele, ütlen mina oma

südamliku tänu.

G. Petersen.

Eesti Panga

Tartu osakond

on suvekuudel kuni 1. septembrini s. a.

laupäeviti publikule avatud kella 9—12-ni.

Pühapäeval, 7. juunil kell 2 päeval Käsitööliste Seltsi aias — Tiigi tän. nr. 64.

XVII. traditsiooniline

Rahva-pidu

Loterii-allegri * Kontsert * Tants * Oma kohvik * Lille loterii

Mitmesugused uued lõbustused ja õnnekatsumised.

II. diviisi ja tuletõrje orkestrid. — Näitemäng, naljalaulud, muusikalised ettekanded. Esineb T. V. T. laulukoor.

Ilutulestik. Õhtul tulevärk.

Sissepääs 35 s., lastele ja sõjaväelastele 15 senti. Korraldav komitee.

„Vanemuise" aed.

Laupäeval, 6. juunil s. a. kell 9 õhtul

kontsert

laiendatud eeskavaga,

Peale kontserdi saalis

Tants.

Pääsetähed: ainult kontserdile à 35 senti, kontserdile ühes tantsuga 50 senti. Kooliõp. 25 senti.

Pühapäeval, 7. juunil kell 9 õhtul

SÜMFOONIA kontsert

Juhatab **E. TUBIN.**

Solist: **B. SAPOŠNIN.**

Kannab ette:

1. Andaluusia romanss — Sarasate.
2. Scherzo-Tarantella — Veniavski.

Pääsetähed 45 senti, kooliópilased 25 s.

Viimna korral kontsert saalis.

T. E. Käsitööl. Abiandm. Selts

Vene tän. 5.

Laupäeval, 6. mail s. a.

kontsert-ball

Kavas:

orkestri ettekandeid, dialooge, sketš: «Sõdur Sassi seiklused» jne.

TANTS.

Kaks orkestrit.

Tantsuvõistlus auhinna peale.

Algus kell 1/2 10 õhtu.

Sissepääs 40 senti.

Toimkond.

Kongota Tuletõrje Selts.

Pühapäeval, 7. juunil s. a.

Agnes Taar'i Emake maamuld

Tegevad: kirjanik **Agnes Taar,** Amalie Konsa, R. Ratassepp ja teised.

Näitejuht: Rud. Ratassepp, «Vanemuise» näitleja.

Algus kell 8 õhtul. TANTS.

Jõgeva Muusika- ja Lavakunsti Ühing.

Palamuse Tuletõrje seltsimajas pühap. 7. juunil s. a.

Operett üliõpilaselust

„Emajõe lõoke"

3 vaatuses.

Operetti saadab ühingu salongorkester. **Tants** salongorkestri saatel. Algus kell 1/2 9 õhtul.

JUHATUS.

Tööpakkumised

Maa apteeki otsitakse

juhatajat,

proviisori ehk abilist väikeste nõudmistega. Teated palun saata slt. „B. H." all.

Vajatakse

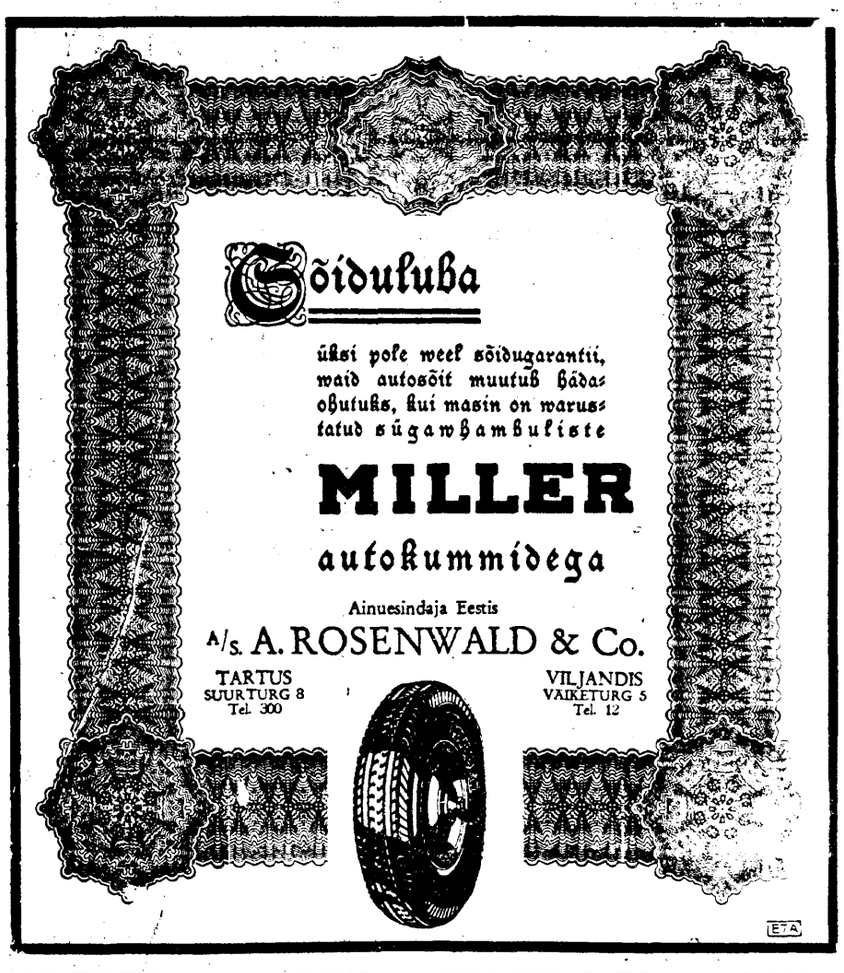
karjust

suuremat tütarlast ehk täisk. inimest kohe ehk 12. juuniks linna lähedale. Kaupa tehakse laup., 6. juunil kella 11—12 Narva t. 10, hoovis.

Vajatakse

kingseppi

ümberpöörd. töödele. Uueturu tn. 10—1.



Peale pühi uuesti saadud

ilus valik suve **kleidiriideid,** nagu: markiset, villane musliin, bemberg-siid ja puuvill. suve musliinid. Palju ilusaid mustreid.

Daamid ja härrad

rutake üliriiete tellimistega!

Ladus kõige paremate vabrikute mantli-, kostüümi, ülikonna- ja püksiriideid.

Mitmet sorti kodu- ja välismaa

VIHMAKUUBI

HINNAD ODAVAD.

KARL ABEL'i

riide ja valmisriiete kauplus

Tartus, Kaubahoov nr. 8.

MÄRKUS: Tellimised täidetakse äri vastutusel I-järgu juurelõik. ja meistrite poolt.

Häid

põletispinde ja aialaudu

müüb lauavabrik J. H. Kaplan, Lao t. 43.

Karjust

vajatakse maale, soovitav vanem tütarlaps. Kaupa tehakse 6. juunil, kella 3—4 võõrastemaja «Moss» Uueturu tän. Alg. kokkuleppe järele.

Karjast,

tütarlast 14—15 a. vana, tarvitatakse maale. Kaupa tehakse laupäeval, 6. juunil kella 8—12. Võru tän. 74—15.

Vajatakse nooremat

teenijat,

soovitav oleks maaneiu. Narva tän. 36—1, kella 10—1.

Vajatakse **T. Ü. „Kesktöö"** liikmetest

8 majateenijat.

Kompanii tän. 1—3.

Vajatakse

perenaist,

kellel oleks võimalik väike kapital mahutada ettevõttesse Pakkum. slt. «Perenaine» all.

Dr. H. Piirako

Naha-, sugu- ja sisehaigused. Kosmeetika.

Vastuvõtmine igal ajal.

Tartus, Raatuse tän. 12

Rõngu-Korustes

Dr. F. Leesik

6.—30. juunini haigete vastuvõtt Viinalassi talus.

Dr. A. LENZNER

Naha- ja suguhaigused. Kosmeetika.

Könet. 10—12 ja 5—7, pühap. 10—12. Soovikorral ka teisel kella ajal kokkuleppe järele.

Tartus, Rüütli t. 25—4

(Vastu Jaani kirikut).

Dr. Hilda Puusepp

Sisehaigused, kosmeetika ja kosmeetilised massažid

Könet.: kella 11—12 ja 5—6. Tartus, Raekoja 13.

Elan nüüd **Tähe tän. nr. 28, kort. 4.**

Masseerija

B. ARENS

Kosmeetika. Könet. 3—4.

Elan nüüd

Vana uul. 17.

Ämmaemand

Soosaar-Grünvald.

Ämmaemand-masseerija

E. Kamsen.

Tartus, Jaani tän. 15, III kord

Ämmaemand-masseerija

E. ELLER

Tartus, Raekoja tän. 9

(sissekäik Holmi tän. 1).

Ämmaproua

A. Willmann

Tartus, Narva (Peterburi) **tän. nr. 16.**

Ämmaemand

E. Tomson-Sviker

Tartus, Vana tän. 3—1.

Ämmaemand

S. Amon

Tartus, Popleri tän. 2, tel. 13-30, vastu Maarja kirikut

Ämmaemand

E. Liibusk

Tartus, Raekoja (Raatuse) tän. nr. 12, III korral.