Postimees

Ilmub iga päew.

Toimetus ja peakontor Tartus, Jaani 11.
Toimetus ja kontor Tallinnas, Wene 1.
Telefonid Tartus: Tegewtoimetaja 2-86, siseriigi ja Tartu teadete toim. 1-86, kaugeköned 9-86, ärijuhatus 65, talituse üldtelefon 80, raamatukauplus 2-50.
Telefonid Tallinnas: Toimetus 30-81, kontor 16-11.
Käsikirjad hoitakse alal ainult sellekohasel soowil.
Kuulutuste hinnad: a) kuulutuste kirjaga: kuulutuste küljel 5 senti, teksti ees 10 senti, teksti sees 12 senti; b) teksti kirjaga: teksti ees ja tekstis 15 senti mm weeru laiuses. Kohaotsimise kuulutused poole hinnaga. Kuulutuste koha waliku soowe täidetakse ainult wõimalust mööda.
Kuulutusi järgmise päewa lehe jaoks wõetakse wastu kella 2-ni päewal, laupäewiti kella 1-ni päewal „Postimehe" raamatukaupluses, Suurturg 16 ja kontoris, Jaani tän. 11/13.

Üksik number 5 senti.

„Postimehe" ja ta maksuliste lisade tellimishinnad:

Postiga: 1 kuu 150 s., 2 k. — 300 s., 3 k. — 370 s., iga lisakuu 120 s., 6 kuud 725 s., 12 kuud 1400 senti.
Postita: 1 kuu 135 s., 2 k. — 270 s., 3 k. — 325 s., iga lisakuu 105 s., 6 kuud 625 s., 12 kuud 1250 senti.
Tartu linna tellijatele. Kojukandmisega: 1 kuu 135 s., 2 k. — 270 s., 3 k. — 370 s., iga lisakuu 110 s., 6 kuud 700 s., 12 kuud 1350 senti. Talitusest ära wiies: 1 kuu 125 s., 2 k. — 250 s., 3 k. — 320 s., iga lisakuu 100 s., 6 kuud 600 s., 12 kuud 1200 senti.
Wälismaale — 4 krooni kuus. Poola, Leedu, Lätimaale — kodumaa hinnad.
„Maamees" 30 senti kuus. „Sädemed" 120 senti aastas, 60 senti poolesaastas, üksiknumber — 35 senti; ilmub 4 korda aastas. „Lasteleht" 10 s. k. „Terwis" 160 s. aastas, 80 s. poolesaastas, üksiknumber — 45 s.; ilmub 4 korda aastas. — Aadressi muutmine 25 s.

Nr. 218 Reedel, 14. augustil 1931. Tänast lehte 6 lehekülge 75. aastakäik.

Rilgiraamatukogu

A-S. „ROYAL-FILMI" KINO
«ATHENA»
Kaks silmapaistvat eeskava korraga.
Algus kell 6 p. l., pühadel kell 4 p. l.

«HAI-TANG»
(TEE HÄBILE). Draama Vene elust 8 suures osas. Peaosas kuulsus **ANNA MAY WONG.**

Lisana võrratu farss:
KUNSTLASKURID
Peaosades publiku lemmikud Pat & Patašhon
Järgmine eeskava: valgushelifilm **„Tema Majesteet — armastus".**

Pool päewa kaitsewäe suwilinnas.

Tähelepanekuid ja mulsejd külaskäigult Wärska põhja-laagri.

„Palun külastada 11. jkp. Wärska Põhja-laagrit." Nõnda umbes kõlas kindr. Reegi kutse, mis oli saadetud linnapeadele, maawalitsuste esimeestele, malewapäälikuile, prefektidele ja ajakirjanikkudele. Kutsutuil oli põhjust rõõmustada, kõige enam aga neil, kes Wärska laagrist küll palju kuulnud, kuid seda oma silmaga weel polnud näinud.

Härrade arw, kes kella 3-ks Wärskasse saabusid, näis tõuswat kümnetesse, sest 2. diwiisi piirkonda kuulub ju hulk linnasid ja mitu maakonda, kel kõigil juhid, kus asub hulk kaitsemalewaid ja kõrgemaid politseinikke ning kus ilmub ka rida ajalehti — suuremaid ja wähemaid.

Lõunasöök laagri sõdurite kodus ja siis algas ringkäik.

Kui nüüd tahaks kõike nähtut üksikasjadeni kirjeldada, siis peaks olema käepärast palju paberit ja lugejail suur lugemishimu. Wiimast loodetawasti jatkuks, sest kogemused on näidanud, et kõike seda, mis ajakirjanduses ilmub meie kaitsewäe elust ja tegewusest, jälgiwad lugejad suure huwiga. Aga ajakirjanikkude suuremaks waenlaseks on paberipuudus, mispärast wahel ka sarnastes huwitawates reisikirjeldustes, nagu oleks poolepäewase tutwunemiskäigu aruanne Wärska põhja-laagrist, üksikasjadesse kalduda ei saa. Pealegi wõiks nõndawiisi kergesti „sõjasaladusi" wälja lobiseda. Kas wõi näit. seda, kuidas näeb wälja poissmeestest ohwitseride elumaja seestpoolt sel ajal, kui härrad ohwitserid ise „jaanidega" õppeplatsidel askeldawad. Selle kirjeldusе eest wõiks kergesti sõjakohtu alla langeda, mis teadupärast on üsna wali kohus.

Esimene maja, kuhu sisse astusime, oli sõdurite ühiskorter. Käisime pärast weel mitmes sarnases sees. Kõik nad jätawad suurepärase mulje oma puhtuse ja korralikkusega. Ei ühtki jälge kuskil wanust õndsaist „kasarmupiltidest": mustusest, lohakusest, halwast õhust. Wärska laagri eluhooned wõiks rahuldada nõudlikumaidki suwitajaid.

Jalgratturite-suuskurite kompanii korter juure rataste baasiga ja parandustöökojaga



Külalised ühes 2. diwiisi juhatusega sõdurite kodu juures.

salt turuplats. Seal on müüjaiks ümberkaudsed talupidajad ja ka popsid, ostjaiks ohwitserid ja sõdurid. Millega seal kaubeldakse, seda me oma silmaga ei näinud, sest turutunnid olid juba lõppenud, aga küllap' müüjakse kõike sedasamagi, mis teistegi linnade ja alewite turul, sest Wärska laager on ju ka omaette linn, küll ainult suwelinn, aga mõõtude ja elanikkude arwu poolest ei jää mõnestki meie uuest linnast maha. Turg ja turuplatsi korraldus on aga igas linnas wäga suure tähtsusega, mispärast sellele ka Wärskas pole unustatud rõhku panemast. See plats asfalteeritud weel küll ei olnud, aga küllap' tehakse warsti sedagi, igatahes wist küll enne kui mõneski teises diwiisi piirkonna linnas.

Tollipiire ju Wärska ja ümbalamate turuhindadega maade wahel ei ole. Kindr. Reek ütles munahinnad juba alla löönud olewat, wähemalt omatarwituse piirides, nimelt sellega, et hakanud ise kanu pidama. Kewadel ostab, sügisel saab suppi ja praadi, wahepeal on odawad munad kindlustatud. Aga lehmapidamine pole nii lihtne kui kanakaswatus, mispärast odawa piima küsimuse lahendus Wärskas weel peamurdmist nõuab. Kuna siin otsekoheste sõjameeste wastasteks katsealad setud, siis wõib lahing wäga huwitawaks ja mitmekülgseks kujuneda.

Teine plats on spordiplats. See ei ole weel walmis. Seda rajatakse alles ja täidetakse. Tehakse siin põhjalik töö, spordiplatsi kõigi nõuete kohaselt. Ja asjatundlikult. Tööd juhatawad sportlasest ohwitser ja kehalisekaswatuse instituudi lõpetanud instruktor. Wiimane on end spordipüksteni lahti riietanud, et oleks wabam ja mugawam töötada. On eluröömsad ja temperamentsed mehed. Ei unusta kindrali tulekul ka poolalasti olekus „walwele" karata.

M.

(Järgmine kord suurtükiwäe asutatawast laagrist, lauawabrikust, leiwatööstusest ja muust.)



Ratsarügemendi mehed hobuseid puhastamas. Mehed külaliste tulekul terwituseks „walwel".

on sootuks omapärane. Ratturite „hobused" läigiwad samuti puhtusest ja korrast kui ratsameestegi omad, ainult nad ei tantsi ega hirnu ja asuwad oma peremeestega ühe katuse all. Wõimalik, et ratturite ratsud ka niipalju puhastamiswaewa ei nõua kui ratsameeste omad. Wiimaseid nägime hoolega eskadronide wiisi kõrwisid, kimleid ja musti puhastamas ning kammimas.

Ega nad siis muidu wiimse karwaotsani puhtusest ei sädeleks, kui neid puhtad ei hoitaks alalise hoolitsusega. Möödasõitwa setu walge, kuid sõnnikuhunniku otsas magades pool-kollaseks muutunud ruun, oleks nagu loom hoopis teisest maailmast ratsamehe samast tõust mära kõrwal.

Laagri juures on kaks platsi: üks on juba ammugi olemas, tema asukohta näitab ja olemasolu tõendab posti külge löödud sild: Laagri turuplats, wõi oli seal kirjutatud lihtEt ajalehtedel puuduwad alalised kirjasaatjad Wärskas, siis puuduwad muude turuteadete hulgas ka Wärska turu hinnad. Kuid niipalju oli kuulda, et sealsed hinnad wäga kõrgel pinnal seisawad. Seda ei põhjusta mitte suur nõudmine ja wäike pakkumine, millega harilikult turuhinnad reguleeruwad, waid hinnad püsiwad suurel kõrgusel lihtsalt sel põhjusel, et müüjaks on setu. Setu ei müü midagi odawasti, ta wõtab hinda nii kõrget kui saab. Ja pealegi setu arwab, et kust soldat mujalt ikka osta saab kui minu käest ja wõtab siis piimaliitrist 15 senti, munapaarist 12 senti jne. Mis see setusse puutub, et kõige parema piima liitrist praegu meiereides ainult 5—6 senti maksetakse, ja linna turulgi see hind palju üle 8 ei tõuse! Setu pole kuulnudki, et munapaarist Tallinnagi turul praegu palju üle 6 sendi ei saa.

Ega sõdurid toiduaineid küll palju turult ei osta, seda ei teeks ohwitseridki. Aga paljudel ohwitseridel ja allohwihtseridel on perekonnad laagris kaasas ja nende jaoks on waja piim, mune, wõid, liha, kartuleid. Kui iga aine eest keskmisest turuhinnast kõrgemat pead maksma, siis wõib see lõpuks rahakotile wäga tunduwat mõju awaldada. Andsime sõjameestele nõu Wärska kõrgete turuhindadega ja nõudlikkude setude wastu wõitlema hakata toiduainete suurema sissewooga wäljaspoolt.



Spordiplatsi ehitustööline, kes ka ise wäga spordimehelik wälja nägi.

Ilmus müügile
Modenschau
nr. 224.
E. K. Ü. „Postimehe" raamatukaupl.
Suurturg 16, telef. 2-50.

8 kr. vaevatasu eest palun ära saata Otepää ümbruskonnas **kaotatud**
rahakott,
monogramm «F. I.», tähtis mälestus. Elukoht: Sõja tän. 44—3, Tallinn. F. Idnurm.

Rukkisaak tänawu nõrgem.

Tarwiduseſt tuleb puudus 2000 tonni. — Wiljale segatakse kartuleid ja otra hulka.

Walitsus ei saa omahinda kätte.

Nagu meie kuuleme, on wiimasel wabariigi walitsuse koosolekul informatsiooni korras arutusel olnud rukkimonopoli seisukord ühenduses uue lõikuse wäljawaadetega. Walitsusel olewate andmete järele tulewat tänawu rukkisaak märksa wähem kui läinud aastal, seda peamiselt Lõuna-Eesti arwel. Arwatakse, et käesolewa aasta saagist kogu meie tarwituseks ei jatku ja tuleb puudus umbes 20.000 tonni. See loodetakse katta möödunud aastal ladudesse kokkuostetud rukkist. Kuigi käesolewa aasta rukkisaak on kehw ja selle põhjal wõiks oletada, et rukki pakkumine riigile tuleb wäike, oletatakse siiski, et talupidajad wõimalikult rohkesti rukist müüa pakuwad. Nimelt maalt weskipidajatelt kogutud andmete järele selgub, et maal rukki tarwitamisega hakatakse kokku hoidma ja leiwaküpsetamiseks rukkijahule odrajahu ja ka kartuleid juure lisatakse. Oder ja kartulid on odawad, kuna rukki eest rukkimonopoli töötu saab ajalohast hinda. Sellepärast oletatakse, et käesolewal aastal pakutakse rukist 20—30.000 tonni.

Kuna majandusministeeriumil ja riigi statistika keskbürool puuduwad täpsed andmed rukkisaagist, siis ei saanud walitsus seekordsel koosolekul mingisugust otsust teha.

Riigi statistika keskbüroo andmetel on meie rukkitarwitus 170.000 tonni, kuid saak töötab tänawu enda ainult 150.000 tonni.

Praegu on riigil möödunud aastal ostetud rukist

tagawaraks 27.000 tonni.

Seega käesolewa aasta lõikuse puudujäägi katmiseks riigil puudub tarwidus wälismaalt rukist sisse wedada. Seni on riiklikkudest ladudest rukist ostetud wähe ja uue lõikuse turuletulekuga wähenewad müügilootused weel-

Seega puudub walitsusel lootus möödunud aastal kokkuostetud rukki eest omahinda kätte saada.

Praegu on walitsuses kaalumisel, kas müüa sissetoodud rukis turuhinnaga, tingimusel, et leiwahind ei tõuseks. Selle operatsiooniga saaks riik suurt kahju, kuid on wäljewaateid nende kahjude katmiseks sel teel, et riik toob wälismaalt odawat rukist sisse, mille müüb siin ära kohaliku turuhinnaga ja seega aegapidi kattuwad tekkinud kulud. Praegu ei ole aga weel teada, millise tee walitsus selles asjas walib.

Wabariigi walitsuses wahetati ka mõtteid selle üle,

kuidas teostada käesolewal aastal rukki ostmist.

See küsimus tekitab praegu walitsusele peamuret. Kui riik peaks jällegi nii suuri summasid wälja andma wilja kokkuostmiseks, ilma et seda saaks kuires korras realiseerida, siis käiks see walitsusel üle jõu. On selge, et monopoli teostamine tekitab lisakulusid. Majandusministeerium on astunud samme, kuidas neid kulusid wähendada. Nagu ette näha, tuleb möödunud aastal kokkuostetud rukkil seista ladudes kuni tuleva aasta kewadeni, siis tahetakse rukis koondada riigi ladudesse, millega kaoks ära üüri maksmine eraladudele.

Kõikide tähendatud küsimuste otsustamist on oodata lähemal ajal.

1/3 puuwillasaaki häwitatakse.

Ameerika kaalub samme hinna pääftmiseks.

Washingtonist, 12. aug. Federalfarm Board on 14 puuwillatootja osariigi kubernerile telegraafi teel korralduse teinud, et nemad soowitaks puuwillaistanduste omanikkudele 1/3 oodatawast puuwillasaagist lihtsalt ära häwitada. Wastutajuks selle eest lubab farm Board oma puuwillatagawarasid aasta otsa turult tagasi hoida. Farm Boardi juhataja Stone ütles om telegrammis: kui see ettepanek läbi wiiakse, wähenekš puuwilla tagawara 4 milj. palli wõrra. Ameerika Ühisriikide wõimude käreda sammu põhjustas puuwillahinna katastroofiline langus, mis neil päewil äärewust sünnitas kõigil maailma kaubabörsidel.

Soomel oma heeringad.

Juba 4000 pütti.

Helsingist, 13. aug. Loviisa merekalapüügi ühing, kes alles tänawu tegewust alustas, on Islandi weest Soome saatnud oma esimese saagi, mis koosneb 4000 tünniist soolatud heeringast. Kolm laewa jatkab Islandi wetes püüki.

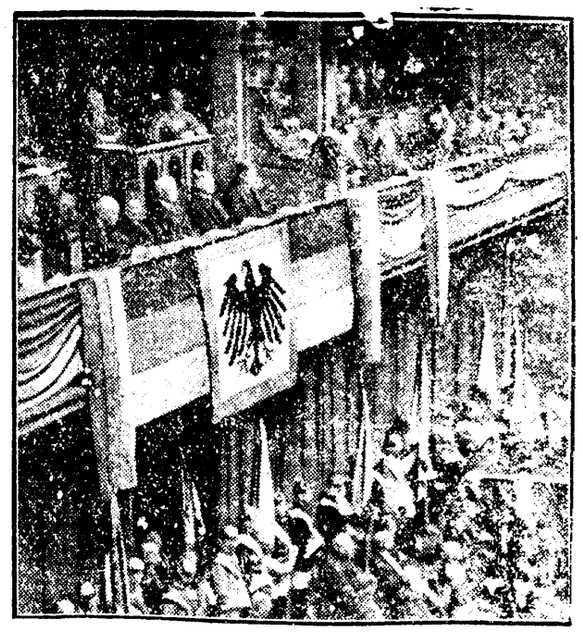
Saksa wabariiklaste wõidupäew.

Saksa walitsus pühitseb põhiseaduse-päewa.

Pilt riigipäewalt: reserweeritud looshis president Hindenburg, temast pahemal asepresident Kardoff ja paremal riigipäewa esimees Gwoener.

Saksa wabariikliku põhiseaduse aastapäew kujumes seekord seda pidulikumaks, et demokraatliku wabariigi pooldajad pühitsesid oma wõitu Preisi rahwahääletusel.

Berliinis mälestati seda suurt päewa pidulikul aktusel riigipäewa koosolekusaalis. Rahaminister Dietrich pidas peakõne, milles ta rõhutas, et saksa rahwas on wiimaste nädalate muresid kannud lugupidamist äratawa rahuga, alludes walitsuse karmidele määrustele. Rahutuste olulisemad põhjused on politilised. Kõigi segaduste peale waatamata on sakslane ennast parema kodanikuna näidanud, kui üldiselt arwata wõis. Kõneleja lõpetas oma kõne usuga saksa rahwa tulewikku.



Sõna wõttis ka riigikantsler Brüning. Pidulik koosolek lõppes hümni laulmisega. Koosolekult läks president Hindenburg ministrite saatel Wabariigi platsile, kus teda määratu rahwahulk waimustatult tervitas.

Peopäewa õhtul korraldasid wabariiklased suuri tõrwikukäike, mille pidulikkust ei suutnud tumestada isegi kommunistide tulewahetus politseiga.

Austria põllumajanduse raskused.

Dr. F. Lagstein,
„Postimehe" erikirjasaatja Wiinis.

Meie Wiini kirjasaatjal oli juhus kõnelda ühe Austria põllumeeste erakonna juhtiwa liikmega, kes talle Austria põllumajanduse praeguseşt seişukorrast järgmişe pildi andis.

Austria põllumajandus ootas suure põnewusega walitsuse agraarpolitiilişi wahendeid, mis pidid parandama Austria põllumajandust, ş. t. saawutada aitama selle wähenõudlikugi astme, et wiljakaswatus tasuks oma kulud. Päraşt kuudepikkuseid konwerentse otsustas walitsus tõsta leiwatolli nii kõrgeks, et see põllumehele tema leiwawilja eest pidi kindlustama ligikaudu 50 schillingit 100 kg. Ühtlaşi tehti otsuseks, et käesolewa aasta 1. juuliks kõik şisemaal ladus olewad wiljatagawarad käiwad tolli alla, nii et enne uue tollitariifi maksmahakkamist spekulatsiooni eesmärgiga kokkukuhjatud wiljatagawarad uue kõikuse hindu alla ei suruks.

Kahjuks peame nüüd, kus päraşt tollikõrgenduse maksmapanekut, kindlaks tegema, et põllumajanduse şeişukord wõrreldes läinud aastaşega on märgatawalt halwenenud. Erakorraliselt suur põud ei ole wähendanud mitte ainult terawiljakõikuşt, waid samuti kahjustanud naeri- ja teişi loomatoidu-wälju, nii et ka şiin tuleb arwestada suurt puudujääki. Rohke terawilja şisseweo tõttu wälismailt on Austrias tekkinud kurb şeişukord, et meie oma wilja praktiliselt ära müüa ei saa.

Waewalt päraşt uue kõikuse lõppu on hinnad langenud nii kohutawalt, et praegu austria nisu eest pakutakşe ainult 23 schillingit, kuşjuures pole wõimatu oht, et suurema kauba pakkumişe puhul nagu see mõni aeg päraşt wärsket lõikuşt tawaline nähe — hinnad weelgi edaşi langetwad. Kui edaşi arwesşe wõtta, et 1930. a., mil nişuhind oli ainult 28 schillingit 100 kg, walitsus Austria põllumajandusele tema olemasolu wõimaldamişeks pidi andma 96 milj. schillingit abi, et katta tollekordşete madalate wiljahindade puudujääki, şiis tekib tahes-tahtmata kartus, et praeguse 23-schillinglişe nişuhinna puhul, — kuşjuures weel selleşt hinnaşt 14 schillingit 50 krossi kilogrammilt moodustab kaitsetolli, — põllumajanduse kriişi ja eriti weel wiljakaswatuse wõimaluse probleemi lahendus näib peaaegu wõimatu.

Sellejuures wõib öelda, et põllumeestel 1. juuli kaitsetollişt — 2 kuldkrooni 10 kuldkroonilt — mingit tulu ei olnud. Kes selleşt tollikõrgenduseşt tulu şaid, olid need spekulandid, kes weel enne 1. juulit määratuşuuri wiljatagawaraşid wana tolliga şişşe wedaşid ja tagantjärele wõrdlemişi wäikeşt tolli maksid. Need lõikaşid şiis tollikõrgenduşe wahe.

See kiiresti tollitud wälismaa nişu mõjus muidugi şisemaa nişu turuwõimalustele hindualandawalt. Samal ajal algas ungari rahanduskriis ja suure rahapuuduşe tõttu pankade sulgemişe ja walitsuşe määruste tagajärjel püüawad nüüd ungari põllumehed nişu iga hinna eest müügile lasta. See põhjus on austria kõrgendatud nişutolli täiesti mõttetuks teinud. Nii näiteks müüdi wiimastel päewadel Wiinile mõned laewalaadungid ungari nişu peaaegu muidu. Ühes austria kaitsetolliga on selle kõige şuurema wäärtuşega nişu hind ainult 25,50. Nende katastroofiliselt madalate hindade tagajärg tuleb ilmşiks ka selles, et austria keşkmine nişu, mis wäärtuşelt ei küüni ungari nişu lähedalegi, ei maksa işegi 22 schillingit.

Sellejuures on karta, et, şilmas pidades Ameerika ja Kanada şuurt wäljaweo nişu ülejääki, maailmaturu hind weel enamgi langeb ja et selle tõttu austria põllumees oma toodangu kuludeşt tagaşi saab waewalt kolmandiku.

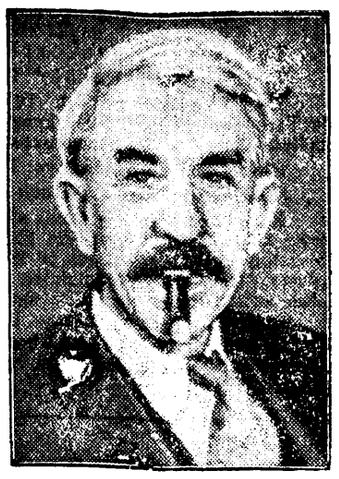
Põllumajanduslikes ringes on katşet tehtud wälişmaa wilja şişşewedu Austriaşşe takistada wähemalt nii kaua, kuni Austrias on küllaldaşelt oma wilja tagawaraşid. Sõlmitud kaubalepingute tagajärjel on aga şee wahend täiesti teostamatu. Nüüd tahetakşe katşetada şeega, et şunnitakşe weşkeid eşimeşes järjekorras jahwatama austria oma nişu. Kas aga şeegi şundwahend teostamişt leiab, on enam kui küşitaw.

Põllumajanduslikud organişatşioonid walmistuwad lähemal ajal walitşuşele eşitama palwet, et luuaks krediitorganişatşioon ja selle kaudu lombardi laen jaotataks põllumeeste wahel nende laosolewa wilja kindlustuşel, et sellega ära hoida omamaa wilja tungiwat pakkumişt ja katastroofilişt hindade languşt.

Kas riigi eelarwe puudujäägi ja austria põllumajanduşe kui ka pankade kurwa şeişukorra juures midagi teostada saab, on alles enam kui küşitaw. Praeguşe şeişukorra järele otşustades on wäga raşke austria põllumajanduşe kokkuwariseminişt ära hoida.

Olgu şiinkohal weel mainitud, et ülişikud juhtiwad põllumehed austria rahwusnõukogule şügişhooajal kawatşewad eşitada seaduseelnõu, mille järele Austria wälismaalt tohib şişşe tuua niipalju wilja, kui see Austria liişatarwituşe kindlustuşeks tarwilik. Niişuguşe seaduşe wastuwõtmişega pääşeks austria wili turule ja oleks şeega hindade stabiliseerimine saawutatud.

Kuna aga austria rahwusnõukogu istub wõrdlemişi wäike arw põllumajanduşe eşindajaid, näib wäga kahtlane, kas şäärane seaduseelnõu leiab tarwilikku enamuşt. Igal juhul on põllumehe şeişukord Austrias pahem kui tähar ja raşke ette näha, milliseid tagajärgi see eelşeişew põllumajanduslik kokkuwariseminе endaga kaaşa tuua wõib ja toob.



Olişõda Oklahamas.

William H. Murray, Põhja-Ameerika riigi Oklahama kuberner on mees, kes ei laşe endaga naljatada. Murray eşines oma maa õlitööstuşele nõudmişega ületoodangu tagajärjel langenud õlihindu uuesti tõsta, et riigi şişsetulekud õlimakşudeşt kaswakşid. Kui õlitööşturid ta nõude tagaşi lükkaşid, laşi kuberner pikema jututa üle 3000 õlitorni lukutada ja kinni pitşerida. Selle kättemakşu teostamişeks mobiliseeris Murray kogu riigi rahwusmiilitşa.

MacDonaldil puudub 96 miljonit.

Inglişe walitşuşes küpşeb tähtşaid otşuşi.

Londonişt, 13. aug. (Trj.) Inglişe kabineti komişjon MacDonaldi, Snowdeni, Hendersoni, Grahami ja Thomaşe osawõttel arutab praegu aruannet, mille alamkoja ülesandel eşitas majandusteadlaste komişjon riigieelarwe taşakaalu wiimişe kohta. Walitşuşe käşutuşes on ülewaated kõigilt riigiaşutustelt kulude wõimaliku kärpimişe kohta. Majandusteadlaşed on tarwilikuks tunnistanud kulude kärpimişe 96 miljoni naelşterlingi wõrra. Rõhutatakşe, et aluşeta on teated lahkheliteşt walitşuşe liikmete wahel. Walitşewat üksmeelne şeişukoht, et eelarwe tuleb iga hinnaga wiia taşakaalu. Walitşuşe erakonna häälekandja „Daily Herald" nimetab şeda „maailma rahandusliku julgeoleku lahutamata osaks."

Arwatawaşti koostab walitşuşe komişjon esmaspäewal oma ettepanekud küşimuşe lahendamişeks. Päraşt şeda pöördutakşe wişt wastaşrinna erakondade — wana- ja wabameelşete — poole. Miişuguşed kawatşuşed on walitşuşel edaşpidiste şammude kohta, ei ole eşialgu teada. Ajakirjanduşes on endişelt põnewalt arutuşel kuulduşed, et ainşaks lahenduşeks tuleb lugeda „rahwusliku üksmeele walitşuşe" loomişt.

Elagu „şpets"!

Stalini uus politika wäljendub ka kohtuotşustes.

Moşkwaşt, 13. aug. Nõukogude kõrgem kohus kuulutas otşuşe Fosforiit-Trusti juhtiwate tegelaşte ja inşeneride protşeşşil. Kaebealuşeid püüdistati şabotaaşhis. Kohus mõistis kaebealuşed õigeks ja seletas oma motiiwides, et nad on kaşulikud ja kohuşetruud eriteadlaşed, keda tuleb ära kaşutada şotşialiştlikul ülesehitawal tööl.

*

Kui wõrrelda şeekordşet „şpetşide" protşeşşi oma kõmuliste eelkäijatega, şiis awaldub şelgelt pööre, mis on şündinud juhtumişes eriteadlaşteşşe päraşt Stalini hiljutişt manifesti. Alles hiljuti mõisteti inşenere şurma kõige ebamääraşemate püüdistuşte aluşel, nüüd tunnistatakşe nad kaşulikkudeks ja kohuşetruudeks.

Äärmuslaste puistamine Saksamaal.

Magdeburgis wangistati hitlerlaşi, Aachenis moşkwalaşi.

Üllatuşi kiirrongi õhkulaşkjate jälgimişel.

Berliinişt, 13. aug. (Trj.) Saksa politşei on astunud laiwekindlalt wõitlusşe nii pa'rem- kui ka pahempoolşete äärmuslaştega. Wastawalt şellele on politşeiwõimud ette wõtnud laiaulatuşlikuma aktşiooni Magdeburgis ja Aachenis.

Magdeburgis olid rahwuşşotşialistid Saksa põhiseaduşe aastapäewal korraldanud kallaletunge wabariiklaşte organişatşioonile „Riigilipp." Politşei okupeeris şeepeale rahwuşşotşialistide peakorteri. 48 rahwuşşotşialistide tegelaşt wangistati. Leiti şuurem hulk relwu, mis konfiskeeriti.

Aachenis ja ümbruskonnas wangistati 50 kommunişti. On põhjuşt arwata, et need kuuluwad kommunistide şalaorganişatşiooni „Punaşed Kütid". Wangistatute hulgas on kaks linnanõunikku.

Berliinişt, 13. aug. (Trj.) Juurdlus Başel-Berliini kiirrongi õhkulaşkjate aşjus on aştunud uude järku. Politşei on tabanud mehe, kes oma päritolu, rahwus ja perekonnaşeis wastab täpşelt şellele, mida eneşeşt kõneles işik, kes ostis traadi, millega lõhkema pandi miin rongi õhkulaşkmişeks. Mehe nimi on Carnell, ütleb enese olewat iirlaşe, endişe ohwitşeri, näib aga tegelikult şündinud olewat Worthingis, Inglişmaal. Üllatawal kombel ütleb aga kaupmees, et şel mehel ei ole mingit şarnaduşt traadi ostjaga. Kuna aga şalapärane ostja teadis şuure awameelşuşega täpşalt kirjeldada Carnelli elu-olu, on tõenäoline, et ta şeda meeşt tundis.

Iirlaşega on wiişt tahetud politşeid juhtide wale jälgedele. Wäärtuslikum on, et politşei on şaanud täpşa kirjelduşe autoşt, millega atentaadi toimepanijad päraşt kiirrongi hukutamişt jõitşid otşeteed Berliini garaaşhi. See annab politşeile loodetawaşti wõimaluşi juhtunud kuriteo toimepanijaid peatşelt tabada, şeda enam, et ametiwõimudel on weel teişi andmeid, mida aga juurdluşe edukuşe huwides eşialgu ei awaldata.

Salapäraşe kuriteo motiiwide kohta puudub weel igaşugune şelgus. Rahwuşşotşialistid ja kommuniştid ajawad üüi teineteişe kaela. Rahwuşşotşialistide leht „Angriff", mis leiti kuriteo kohal, ei anna mingid tõendeid, kuna see wõis olla şinna pandud eşiteele wiimişeks. Et atentaat toime pandi rööwimişe otştarbel, on aga täitşa uşkumatu, şeşt kuriteo koht on kahe üksteişe lähiduşes aşuwa raudteejaama wahel, nii et rööwimişeks ei oleks aega jatkunud abirongide kohaletulekuni. Weelgi jatkunud abirongide kohaletulekuni. Weelgi jatkunud abirongide kohaletulekuni. Weelgi

Ärewus Eesti piirituse pärast.

Rootsi ja Soome walitsuse juhtide üllatawad seletused.

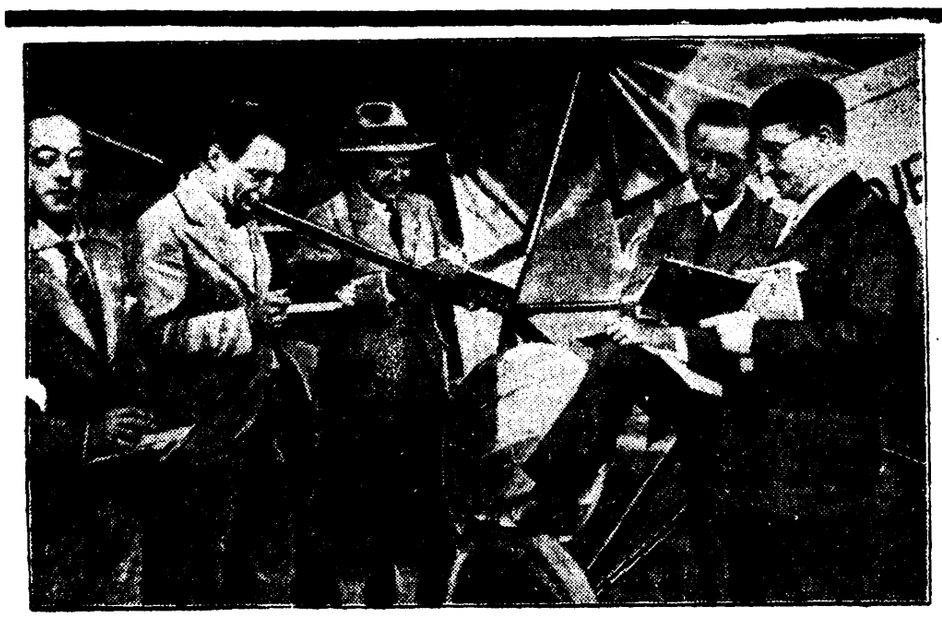
Helsingist, 13. aug. Stokholmist telegraferitakse Soome telegraafi agentuurile: Eestist saabunud teate puhul, et piirituse-wabrikud kawatsewad laiendada oma tegewust, ón Rootsi peaminister Ekman „Dagens Nyheter'i“ teatel käskinud uurimist toimetada teate tõepärasuse selgitamiseks. Olewat selge, et suur osa Eesti piirituse-toodangust ebaseaduslikul teel tuleb Rootsi. Uurimiste tagajärgede põhjal otsustatakse, kas astutakse Rootsi poolt mingisuguseid samme. Eesti walitsus on alla kirjutanud Helsingis sõlmitud salawee wastasele lepingule ja on seepärast kohustatud walwama, kuhu Eestis walmistatud piiritus läheb.

„Helsingin Sanomat“ ütleb sellele teatele juure: Küsisime eile peaminister Sunilalt, kas ka Soome walitsus on pööranud tähelepanu eesti piirituse-wabrikute kawatsusele, mis suurendab salapiirituse wedu Soome. Peaminister wastas, et walitsus ei ole asja weel arutanud, kuid erawiisil on sellest juba juttu olnud. Käesolewa aasta esimese 7 kuu jooksul on Soomes konfiskeeritud 365.168 liitrit salapiiritust, läinud aastal samal ajal 510.314 liitrit.

•

Teatawat wõõrastust peaks tekitama, kui Rootsi peaminister leiab, et „suur osa eesti piirituse-toodangust tuleb ebaseaduslikul teel Rootsi“ ja Soome walitsuse juht leiab, et „eesti piirituse-wabrikute kawatsus suurendab salapiirituse wedu Soome“. Waewalt on usutaw, et rootsi ja soome piirituse-wedajad oleks nii halwad ärimeheds, et nad end seawad mitte nõudmise, waid pakkumise järele. Kui nõudmine piirituse järele neis maades on suur ja ronnawalwe salawedu takistada ei suuda, woolab piiritust sisse, toodetagu teda Eestis palju, mõhe või mitte sugugi. Teame ju, et ka Eestisse, keda Rootsis nähtawasti on hakatud pidama maailma ainsaks piirituse-allikaks, tuleb samuti piirivalwe jõupingutustest hoolimata sisse wälismaade salapiiritust.

Nii tohiks olla enam kui enneagne anda süüdistawaid intervjuusid ja sellele juure lisada kohutawaid arwusid, kui palju on Soomes tabatud salapiiritust. Kui Eestile tahetakse ette heita piirituse salawee wastase lepingu rikkumist ja kui selleks on asjalikke aluseid, ei oleks põhjust sellele wastu waielda, enne kui küsimus on lõplikult selgitatud. Eesti piirituse-tööstuse kui seeasja kohta käiwa sõnumi puhul on seegusged kahtlustused wist enneagsed.



Saksamaa lend on alanud.

10. aug. algas Staakenis 1931. a. Saksamaa-lend.



New-Yorgi linnapea Berliinis.

New-Yorgi linnapea Walker weedab oma suwepuhkuse Saksamaal, peamiselt peatuma jäädes ühte sealsesse rawiupelajutisse.

Pildil: linnapea Walker politsei-maalmeistri Max Schmelingiga ja „Põhja Saksa Lloydi“ presidendi Heinekeniga, pärast Walkeri saabumist Breemeni sadamasse.

Kohtuameti-kandidaadid protsessiwad kohtuministeeriumiga.

Tall.-Haapsalu rahukogu ringkonna kuus nooremat ülemääralist kohtuameti kandidaati on esitanud riigikohtule kaebuse neudelt maksuta arstiabi ärawõtmise pärast. Kohtuministeerium on põhjendanud arstiabi ärawõtmist sellega, et uue seaduse järele olewat arstiabi rippuw palgast. Ülemääralised kohtuameti kandidaadid ei saa üldse palka, sellepärast ei wõiwat neile ka maksuta arstiabi anda.

Kohtuameti kandidaadid aga seletawad, et arstiabile tulewat waadata, kui riigiteenija õiguse peale, mitte aga kui palgalisale, sest wastasel korral peaks käima see tulumaksu alla, mida aga seni pole weel sündinud.

Riigikohus arutab seda küsimust oma esimesel sügisesel istungil, 11. septembril.

Riigiwanem tuleb puhkuselt tagasi.

Härra riigiwanem jõuab Tallinna laupäewa lõunal ja asub oma ametikohuste täitmisele esmaspäewal.

Kotkarist rootsi ohwitserile.

Tallinnas wiibib praegu Rootsi kaitseliidu tegelane — rittmeister Enghof, kes tegutsedes Rootsi kaitseliidu juures, on alaliselt pidanud sidet Eesti kaitseliiduga ja informeerinud selle peastaapi Rootsi kaitseliidu tegewuse arenemisega, olles sellega sõbralikuks wahemeheks. Neil põhjustel on otsustatud rittmeister Enghofile annetada Kotkarist teenete eest, mis teina on näidanud üles mõlemi maa kaitseliidu lähendamise asjus. Kotkarist annab temale üle kindral Põdder kaitseliidu staabis.

Itaalia ajakirjanikud Eestis.

Täna jõudsid Eestisse kahe itaalia suurema päewalehe toimetajad — dr. Magnino ja dr. Mandato. Külalised wiibiwad mõne päewa Tallinnas ja sõidawad siis siit edasi Helsingi. Umbes tuleva nädala lõpul jõidawad nad Tartu, Narwa, Pärnu ja Petseri.

Oskar Lillo maksujõuetuks tunnistatud.

Tallinna-Haapsalu rahukogus oli arutusel 7. augustil O. Lillo maksujõuetuks tunnistamise asi. Kohus määras kinnitada kaubanduslisel alal maksujõuetuks tunnistatud O. Lillo konkursiwalitsuse järgmises koosseisus: esimees C. Treumundt, liikmed A. Pachel, Juhan Raumann.

Piiritusetorpeedo Rannamõisas.

Eile öösel tabas piirivalwe Rannamõisa ranna kohalikud elanikud Joh. Kaariku ja Elmar Rikko ühes 450 liitri salapiirituse-ga, mida need isikud tahtsid piiritustorpeedol maale toimetada. Piiritus konfiskeeriti ja mehed wõeti wahi alla.

Paekiwi kitsaroopalisel.

Üleeile kell 3 märkas Wõhma ja Ollepa jaama wahel Tallinna sõitwa rongi weduri-juht teel üht paekiwi raudtee roobastel ja teist paekiwi raudteeroobaste wahel. Rong peatati ja kiwid kõrwaldati. Ei ole selgunud, kas siin on tegemist ulakusega, wõi on kiwid koormast maha kukkunud.

Laitusel põles elumaja ja ait.

Neljapäewa hommikul kl. 7—9 wahel põles Laitus-Tähkwere wallas Wahe külas Hugo Wiigi elumaja ja ait maha. Tuli oli alanud pliidi alt ajal, kui elanikud ise wäljas olid. Sisse põles toakraam, wankrid, ristikheinad ja wilja, koguwäärtuses 3500 kr. eest. Põlenud hooned olid kindlustatud Laitus-Tähkwere walla kindlustusseltsis, elumaja 800 ja ait 300 kr. eest. Omanik hindab kogu kahju 4800 kroonile.

Wiljandi postkontori ülem suri lõikuse tagajärjel.

Kolmapäewal, 12 augustil, suri lõikuse tagajärjel Wiljandi postkontori ülem Rudolf Wink. Kadunu teenis Wiljandi postiametkonnas kauemat aega, juba Wene walitsuse päewilt. Eesti riigi loomise päewil usaldati tema kätte Wiljandi postkontori korraldamine ja organiseerimine, mille ta ka läbi wiis. Kadunut tunti omal ametalal sünpaatse ja wastutuleliku ametnikuna, kes rahwa soowidele heatahtlikult suhtus. Peale ametialase töö wõttis R. Wink soojalt osa ka seltsikondlikust tegewusest, olles iseäranis laulu alal tegew „Koidu“ seltsis ja teisal.

Rasked töötingimused Ameerikas.

13 Ameerika eestlast Tallinnas.

Üleeile kell 3 jõudsid aurik „Suomil“ Helsingi kaudu kodumaale 13 ameerika eestlast, nende hulgas endine New-Yorgi Eesti Haridusseltsi esimees hra Preast abikaasaga, eesti maadleja Teearu abikaasaga ja rida teisi. Nad olid sõitnud New-Yorgist laewaga Göteborgi, kust edasi sõitsid raudteel Helsingi. Helsingis oli üllatanud neid see, et jaama oli wastu wõtma ilmunud rohkesti kohapealseid eestlasi eesotsas haridusseltsi esimehega.

Õhtul korraldas wälis-Eesti ühing omawahelise kooswiibimise Ameerikast sõitnutega Kadriorn kontsertaias, kus koos istuti kuni kella 2 ööseL

Sõitjatest on tulnud jäädawalt Eestisse hra Preast, kes juba paarkümmend aastat on töötanud Ameerikas. Hra Preast rääkis, et tööolud Ameeriks olewat muutunud nii raskeks, et äraelamine isegi kõige kogenenum. ja wilunumatel on õige raske. Wiimase aasta jooksul on ta 9 kuud olnud ilma tööta ja elanud kapitalist. Kuna see ähwardanud kahanema hakata, arwanud ta paremaks Ameerikast lahkuda ja asuda Eestisse elama, et siin midagi ette wõtta. Nagu kuulda, olewat hra Preastil Ameerikas kogutud suurem kapital, nii et ta Eestis midagi ette saab wõtta.

Ameerika politsei terwitus Eesti politseile.

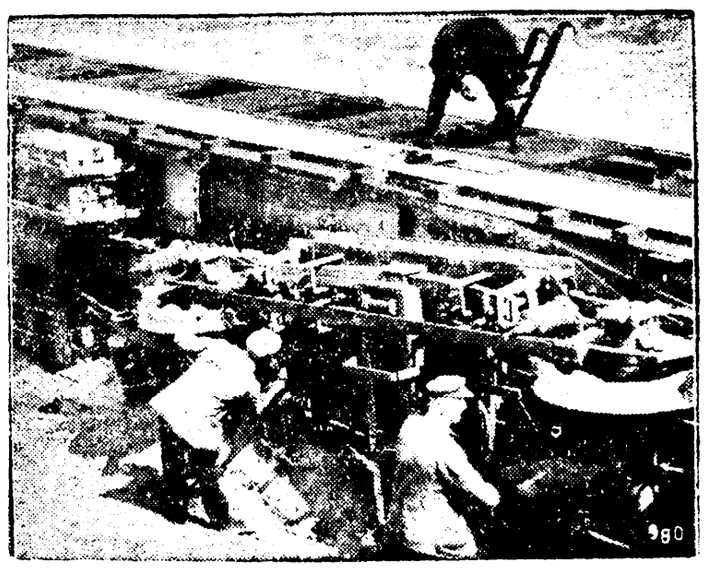
Maadleja Teearu oli eesti politsei spordiühingu poolt komandeeritud 1 aastaks Ameerikasse politsei ja eriti politseispordi korraldustega tutwunema ja saabus nüüd tagasi oma teenistuskohale. Muu seas tõi ta kaasa pikema terwituskirja Eesti politseipeawalitsuse direktorile hra Reimannile, milles New-Yorgi politseiülem terwitab eesti politsei peawalitsuse direktorit ja kogu eesti politseiperet Ameerika politsei nimel ja awaldab soowi, et kõigi maade politseide wahel kontakt tiheneks.

Hra Teearu on Ameerikas olemise ajal kasutanud aega süwenemiseks Ameerika politsei korraldusse, kuid peale selle on temal wõimalus olnud näidata oma wõimeid maadluses. Ta on wõtnud osa 9 awalikust asjaarmastajate tschempionadist, kus on saanud 5 esimest ja 4 teist auhinda. Need olid enamikus kallihinnalised taskukellad.

Hra Teearu arwab, et tulewal aastal Los Angelose olümpiaadil peaks temal olema kindlaid wäljawaateid esimesele kohale tulemiseks ja loodab, et temale wõimaldatakse tulewal aastal sellest olümpiaadist maadlejana osa wõtta.

Tööpuudus wõtab wõimust.

Teised kodumaale tulijad kõneleWad ameerika oludest üldiselt kurba asja. Nimelt walitsewat maal enneknulmata tööpuudus, mille tagajärjeks olewat sagedased awalikud näljarahutused. Ka eestlasi kannatawat tööpuuduse all. Tööta töölised on walmis isegi kõige madalama palgaga tööle minema, kuid seda ei jatku ka madala tasu eest. Paljud on läinud Ameerikast edasi lõunapoole ja paljud tahawad tulla tagasi kodumaale, kas jäädawaks wõi seni, kui ajad Ameerikas paranewad. Praegu on Ameerikas kapitalist raskem elada kui mujal.



Koristamistööd Jüterbogi õnnetuskohal.

Töölised parandawad Jüterbogi lähedal ümberpaisknud raudteewaguneid, mis uuesti roopaile asetatakse ja ära weetakse.

Amtorg Argentiinast wälja.

Wene kaubandusesitus likwideeritakse sunniwiisil.

Buenos-Airesist, 12. aug. Uurimised kohaliku Wene kaubandusesituse „Amtorgi“ kohta on lõppenud. Palitseikomissar tegi walitsusele ettepaneku, kontserni sunniwiisil likwideerida ja kaubandusesituse direktor maalt wälja saata. Teatawasti pandi Amtorgis läbiotsimine toime, mille tagajärjel terwe kaubandusesituse personaal wangistati.

Petrooleumitoodang piiramisele.

Austinist (Tehase osariik), 13. aug. Eile wõttis senat ja esitajatekogu wastu seaduse, millega petrooleumi toodangut piiratakse.

Moskwa krediidilootused Pariisis kehwad.

Pariisist, 13. aug. Prantsuse kaubandusminister seletas Prantsuse-Wene kaubandusliste läbirääkimiste kohta, et Prantsuse walitsus ei garanteeri seni Wenemaale antud laenude eest, kuni Wene wanade wõlgade küsimus ei ole lahendatud. Prantsuse tööstured wõiwad oma riigikol Wenemaaga kaubandustehinguid sõlmida. Prantsuse-Wene läbirääkimiste eesmärgiks on lõpetada mõlema riigi wahel kaubanduslikku sõda. Kunagi pole olnud juttu krediitide andmisest Wenemaale.

Läti 101 walimisnimekirja.

Siiski wähem kui eelmine kord.

Riias, 13. aug. Eile lõppes kandidaatide nimestikkude sisseandmise tähtaeg 4. seimi walimisteks. Sisse anti 101 nimekirja ,eelmistel walimistel 118.

Joonealune.

Wälispoliitiline tindipott.

Poola wälisminister Zaleski jutustas omal ajal riigi eelarwe arutamisel lõbusa waheloo, mis arwutusasutiste bürokraatia asetab omapärasesse walgusse. Zaleski ostis enda Rooma jaadikuks olemise aegu ühe tindipoti ja kandis selle büroo wälja-minekuga, waid investeerimiskuluga ja raamatusse kandmise parandaks.

Arenes pikk ja keeruline kirjawahetus, kuna Zaleski asus seisukohal, et tindipott on büroo- ja mitte investeerimiswäljaminek, nagu näit. mõne maja ehitus. Lõpuks pidi ta alistuma ja tindipoti investeerimiswäljaminekuna sisse kandma.

Sellega ei olnud asi siiski weel lõpetatud. Kõrgem arweamet ühines Zaleskiga, kuri-kuulsus tindipott tuli investeeriniswäljaminekuteSt kustutada ja büroo raamatusse kanda.

See Zaleski jutustis sünnitas palju lõbusat meeleolu, seda enam, et ta lõpul üks rahwaaadikuist hüüdis: Kui juba üks tindipott nõnda palju ümber reisib, siis on arusaadaw, miks reisikulud wälisministeeriumis nii suureks paisuwad.

Wiimne wahend.

Ühes Berlini kliinikus lebas juba kauemat aega haige, kelle juures arstide kunst näis olewat asjatu. Peaarst oli ammugi kaotanud tema päästmise lootuse. Ühel õhtul haige näis olewat oma lõpu lähedal. „See patsient,“ ütles arst, „inimliku ettenägemise järele ei näe enam hommikut. Arwan sellepärast ennast wastutada wõiwat, kui annan talle täna weel ühe seni proowimatu wahendi, mis waheSt peaks aitama.“ Ta andis õele pulbri ja palus selle haigele anda õhtul enne magamajäämist.

Järgmisel päewal warakult tuleb arst kliinikusse tagasi, küsib lõpuks ka surmakandidaadi järele ja kuuleb, et haigel on kriis mööda ja surmaohtu pole enam karta.

ÕhtuS istub kliiniku ruumides arstide kolleegium. Peaarst on mahti saanud kõnelda oma uuest arstimist, mis peab olema tõeline ime. Ta laseb kutsuda õe ja küsib ainult weel, mis kella aeg ta haigele pulbri andis. Õde punastab sügawasti ja kogeleb: „Ah jaa, pulber — — pulbri, härra doktor, ma unustasin andmata...“

Omapärane surm wälgu läbi.

Omapärane surmajuhus leidis neil päewil aset Inglismaal. Kaks supelwõõrast Bringhtonis, inglise heeringakülas, õngitses paadis Aruni jõel. Õhtu eel hakkas sadama ägedat äikesewihma wahetpidamata ristlewate wälkudega. Üks wälgulöök tabas mõlemat õngitsejat. Ühe neist, kes hoidis käes pikka terasõngeritwa, lõhestas wälk nagu puu pealaest jalatallani pooleks. Teine pääsis ainult ehmatusega.

Mis Shakespeare'i teenis.

Üks professor Illinoisist on kulutanud hulk aastaid selleks, et kindlaks teha Shakespeare'i sissetulekuid. Ta on nüüd jõudnud otsusele, et kirjanik oma paremail loominguaastail draamatikuna, poeedina, näitlejana ja teatriettewõtjana teenis aastas keskmiselt 5000 Ekr. See esimesel filmapilgul tühine näiw summa aga ei olegi nii wäike, kui silmas pidada wahepeal muutunud raha wäärtust. Selle järele oleksid Shakespeare'i sissetulekud tänapäewal ligikaudu 40.000 Ekr. Inglise moodsail kirjanikel ei tarwitse oma suurt eelkäijat siiski kadestada. Nende hulgas on wähemalt üks, kes sissetulekumaksuks maksab wähemalt Shakespeare'i wiiekordse sissetuleku.

Köik fondid Pikalaenu Panga waliseda.

Wabariigi walitsus kinnitas eile määruse, millega kõikide fondide walitsemine antakse Pikalaenu Panga kätte. Seni olid mitmesugused fondid mitmesuguste walitsusasutuste walitsemisel, mis suurendas asjaajamise kulusid, tegi raamatupidamise keeruliseks ega laskund kunagi fondi seisukorrast täielikku pilti saada.

Tallinna statistikabüroo 20 a. juubel.

Täna, 14. aug. wõib Tallinna statistikabüroo waadata tagasi oma 20 a. tegewusele. Büroo asutamise mõtte algatajaks olid tol ajal linnawolinik Wullfaar, Uibopuu, Tõnson, G. Luiga, J. Soonike, kes esitasid 1910. a. linnawalitsusele wastawa märgukirja, milles oli põhjendatud büroo ellukutsumise wajadus. Seadud märgukirja aluseL töötati linnawalitsuse poolt wälja kawa büroo asutamiseks. 1911. a. eelarwesse wõttis linnawalitsus büroo jaoks 3.00 rubla. Sama aasta jaanuaris kinnitas kuberner büroo asutamise ja määrus määrati esimeseks büroo juhatajaks A. Birk. Alul oli büroo töö wõrdlemisi piiratud. Toimetati ainult terwisheim statistikat nakkushaiguste jälgimiseks ja linnaasutuste statistikat. Hiljem järk-järgult tööala laienes, tulid juure uued alad, nimelt linna maksuwalitsuse arhiiw ja 1920. a. kodanikkude perekonnaseisu registreerimine. Wiimasest tujumes 1926. a. perekonnaseisu amet.

Büroo on oma tegewuse kestel korraldanud 9 linnawalimist, 1 riigiduuma walimisi, 8 asutawa kogu walimisi ja 4. riigikogu walimisi ning lugematu ülekuid wähemaid töid. Kirjastanud on büroo 20 a. jooksul 51 mitmesugust eriwaamatut. Esimeseks büroo juhatajaks oli J. Uuetalu ja 1921. a. alates Tallinna linnanõu A. Uesson, kuna 1925. a. on büroo juhtimine W. Suetanini käes.

Elekter surmas töölise.

Eile õhtupoolikul juhtus Risti jaama ja Metsa peatuskoha wahel Ellamaa-Haapsalu elektriliini parandamisel õnnetus. Sel liinil pannakse parajasti üles uusi poste, mis on warustatud ka pikselkaitsega. Posti ülesupitamisel pikselkaitse puudutas juhet, mis ajal töölise Johannes Ormuse käsi juhtus olema parajasti pikselkaitse juhe juures ja sai tugewa elektri löögi. Ta paigutati kohe dresiinale, et Haapsalu toimetada, kuid teel heitis tööline hinge. Elektriwoolu tugewus selles juhes on 15.000 wolti.

Läti kommunistid wangi.

Riias, 13. aug. Eile oli Riia ringkonnakohtus arutusel protsess 14 kommunisti kohta, kes kuuluwad Schloki kommunistliku organisatsiooni. See organisatsioon on wiimasel ajal laialt tegutsenud kommunistliku propaganda alal. 3 kaebealust mõisteti igaüks 4 a. sunnitööle ja 4 kaebealust igaüks 3 a. wangiroodu.

Koduõõa Jirimaal.

Londonist, 13. aug. Jirimaal on rahutused puhkenud. Lehed teatawad Ulsteri piiri ääres, et walitsuswägede ja mässajate wahel eile õhtul Cootehilli lähedal kokkupõrge olnud. Linn olewat kaitsekraawidega ümbritsetud, raudteeühendused on õhku lastud wõi üles kistud, telegraafi ja telefoni liinid läbi lõigatud. Raadio kaudu olewat linn palunud abiwägesid.

Neude süünomuste põhjuseks olewat mõningate politiliste gruppide katse, takistada linnas orange-meeste (protestantlik organisatsioon) meeleawaldust. Cootehilli saadeti kiires korras walitsuswägesid. Linnapääsu teed on wägede poolt suletud, kedagi ei lasta linna. Seni ei ole kokkupõrkeid olnud. 9 wabariiklaste juhti wangistati.

Uputuskatastroof Hiinas.

Uued paisud murdunud.

Hankoust, 12. aug. Uued wihmawalingud, millele kaasas käis torm, raskendasid weel olukorda Jangtse jõe piirkonnas. Paisud, mis olid hiljuti ehitatud, murdusid ja uputasid üle 500 elanud. Paljud inimesed jäid hoonete rusude alla. Uputus ähwardab tõsiselt Ahantungi provintsi. Uputuse tagajärjel on Schanghai turul riisi hind 40 prots. tõusnud.

Irakis koolera.

Kairost, 12. aug. Irakist tulewad reisijad wõetakse arstlikule läbiwaatamisele, kuna Irakis on olnud koolera juhtumisi.

Poola uus haridusminister.

Warsjawist, 12. aug. Rahwaasadik Janusaz Jedrzewicz nimetati haridus- ja kultuurministriks.

Baskide autonoomia.

„Berl. Tagebl.“ kaastööline teatab Madriidist, et Navarra linnaparlament on wastu wõtnud ettanudi, millega autonoomieks kuulutatakse neli baskide provintsi ja Navarra. Baskide wabariigi pealinnaks kuulutatakse Pamplona. Küsimuse lõplik otsustamine jäänewat siis, kui rahwuskogu Madriidis on wastu wõtnud uue põhiseaduse selle osa, mis kuulutab Hispaania föderatiiwseks riigiks. Baskide riik nõudwat omale õiguse Watikaniga sõlmida eri konkordaati.

Eriti wiimane punkt kujuneb tähtsaks, kuna baskide provintsid on Hispaanias alati olnud kirikulisele tähtsaks tugipunktiks. Esialgu jääb aga ära oodata, kas kõik provintsid ühinewad Navarra otsustega. Eriti on oodata, et teised suuremad linnad ei taha loobida Pamplona kuulutamisega baskide pealinnaks.

Loomaterwishoidlisest seisukorrast.

Paljud loomataudid hoopis kadunud. Walla omawalitsused paluwad luba omal kulul ametisse palgata loomaarste.

Praegune jaosk. loomaarstide ja loomakliinikute wõrk ei suuda rahuldada maa nõudeid.

Kõneledes Eesti loomaterwishoiust ja loomade nakkushaigustest eriti, siis peame juba alul tähendama, et nii ühes kui teises suhtes on olukord meil igati rahuldaw.

Loomataudide wastu wõitlemise seaduse maksmapanemisega ja selle seaduse täitmise, s.o. loomaterwishoidliku seisukorra wahenditu kontrollimisega olemes jõudnud selleni, et meil wiimastel aastatel on muutunud hoopis tundmatuks paljud loomataudid nagu suuning sõrataud, millise haiguse juhtumeid pole enam otse tulnud lähema kümne aasta jooksul. Samuti pole loomaarstide poolt registreeritud enam ka katku juhtumeid.

Selle kahe haiguse wastu wõitlemine kõigi haiguskahtlaste loomade häwitamise ja teiste lewimishädaohtude kõrwaldamise teel oleme suutnud panna piiri neile häwitawaile loomataudidele, mis warematel aastatel tegi põllupidajaile karjade häwitamisega suurt kahju.

Igatahes peab siinkohal mainima ka asjaolu, mis kergendas loomaterwishoiu osakonnal tunduwalt taudide wastu wõitlemist ja nimelt see, et riik nakkustaudis olewa või selle kahtlase looma häwitamise korral wõtab 50 prots. kahjudest enese kanda. See kergendab põllupidajail õnnetuse korril kanda saadud kahju, ühtlasi kihutab inimesi teatama looma äkilise surma korral selleşt kas lähemale jaoskonna loomaarstile või jälle konstaablile, kes siis iga säärase juhuse korral selgitawad või lasewad selgitada looma haiguse ja surma põhjuse.

Looma kopsutaudi wastu wõitlemisel kasutasid loomaarstid wõimalust astuda otsustawalt wõitlusele kopsutaudiga — eriti seal, kus see oli nakatanud kogu majapidamisüksuse karja. Sel juhtumil häwitati kõik haiged loomad ja kahjud wõeti riigi kanda. See, kuigi alul küllalt kulukas wõitlusmeetod, andis wajalikke kulemusi ja tänapäewal wõime juba märkida tõsiasja, et kopsutaudi juhtumid loomade juures on otse harulduseş, kui mitte üldse olematud.

Tatitõbi, mida wene sõjawäed jätsid meile päranduseks oma põdewaile hobustelt ja mis iseşi inimesi nakatas, on ka tänapäewal täielikult wõidetud, nagu on täielikult wõidetud ning meil juba kauemaid aastaid hoopis ilmnemata sigade katk ja kopsutaud.

Loomataudidest, mis siiski meil wiimastel aastatel on siin või seal nähtawale tulnud, wõiks nimetada sigade punataudi. Kuid seegi taud on pidanud alistuma loomaterwishoiu eest hoolitsejatele.

Nii näiteks oli sigade punataudi puhul sigade surewus 40—70 prots., kuid ajast, mil riiklik seerumi instituut ellu kutsuti ja see ise walmistama hakkas seerumeid süstimiseks sigadele selle taudi wastu, suudeti sigade surewus alla wiia kümnekordselt. Nimelt süstiti läinud aastal 1419 punataudihaigele või haigusekahtlasele seale punataudiwastast seerumit, mistõttu taudi surі 1419 kõigest 104 siga, mis protsentuaalselt wõttes teeb ainult 7,8 prots. endise 70 prots. asemel.

Teistest weel ilmsiks tulewatest loomataudidest olgu nimetatud lammaste kärnataud. See taud ei ineb aeg-ajalt weel Wõru ja Petserimaal. Kuid wiimastel aastatel seal eriti wähesel määral.

Ka hobuste kärnataudi on ette tulnud, kuid üksikutel juhtudel. Üks raskemalt wõidetawaid loomade nakkustaude on kahtlemata marutaud, mis eriti ilmsiks tuleb koerte juures ja seal juba edasi kantakse teistele loomadele.

Wõitlus marutaudiga on eriti raske ja seda taudi lõplikult wõita peaaegu wõimatu — wähemalt seni, kui on loomadel lahti rajad. Marutaudi juhtumid koerte ja karilloomade juures, mis Põhja-Eestis ja üldse siinmaal harwemad, tuletwad ette tihti piiriäärsetes kohtades, kus taudist nakatatud koerad selle üle tootwad ka meile.

Meie wisa ja süsteemikindel töö loomataudide wastu wõitlemise alal on leidnud määrika tunnustamise mitte ainult kodumaal, kus täie rahuloluga hinnatakse loomaterwishoiu alal tehtud tööd, waid ka wälismail, kus hinnatakse kõrgelt meie loomade head sanitaarolukorda. Selle paremaks tõenduseks on käesolewa aasta alul Belgiast kuninga allkirjaga saadud kiri, milles muruseas tähendatakse et: „Silmas pidades eesti loomade head sanitaarolukorda, lubatakse wedada siise eesti karsloomi jne.“

Juba see tunnustus üksi annab meie karilloomadele tee meisle maadesse, kuhu wõiksime paigutada oma elusloomade ülejäägi.

Seni aga kahjuks pole suudetud küllaldaselt ära kasutada naaberite head usaldust elusloomade ekspordi alal.

Mis puutub loomaterwishoidliku seisukorra korraldamisse üldse,

siis on sellel alal teostil weel wiga kawatsusi, milliseid aga ei suudeta praegu ellu wiia wajalikkude krediitide puudumise pärast. Üks sellistest kawatsustest on loomakliinikute wõrgu korraldamine ja jaoskonna loomaarstide asukohtade tihendamine uute arstide ametisse palkamise teel.

Praegu on jaoskonna loomaarste ametis Harjumaal 7, Wirumaal 11, Läänemaal 6, Järwamaal 6, Tartumaal 9, Wiljandimaal 8, Pärnumaal 6, Wõrumaal 8, Walgamaal 4, Saaremaal 2 ja Petserimaal 3. Wiimases maakonnas on mõningad wallad omal kulul ametisse palganud jaoskonna loomaarste lisaks ametiliikudele arstidele, kellel töö Petserimaal rohkesti, kuna selles maakonnas loomataudide juhtumid sagedasemad.

Petserimaa eeskuju järgima on hakanud ka mitmed siinmaa wallad, kes 2—3-kaupa kättudes kawatsewad ametisse palgata oma loomaarste. Loomaterwishoiu peawalitsus on saanud selleks mitmeidki palweid.

Nagu sellest nähtub, ei suuda praegune jaoskonna loomaarstide arw rahuldada täiel määral maa nõudeid ja uute wallaomawalitsuste omal kulul ülalpeetawate loomaarstide ametisejpalkamine on tingitud elunõudelisest loowijst: teha praeguse arwu juures tihtigi kiig kauge maa taga asuw loomaarst kättsaadawamaks.

Niipalju jaoskonna loomaarstidest, kuid ka loomakliinikute suhtes pole asi parem. Neidki on alles liig wähe ja needki wähesed tihtigi kaugel.

Loomaterwishoiu peawalitsusel oli küll kawas asutada juure uusi loomakliinikuid maa elawamates keskustes, kus säärased seni puudusid, kuid oldi sunnitud sellest kawast loobuma krediitide puudusel ja piirduma tänawu ainult hädapärasemate remontide teostamisega juba olewate loomakliinikute juures.

Viljapeksu-

tshekiraamatuid

pakub

„Postimehe“ raamatukpl.

Tartus, Suurturg nr. 16.

Rahwuswaheliste tantsuwõistluste tagajärjed Interlakenis.

Eestlaste ilus esinemine.

Rahwuswaheline tantsuturnir korraldati 8. aug. päewal ja õhtul Schweitsi Koreograafiakunsti Liidu poolt Interlakeni kuursaalis. Turniir korraldati neljas klassis: tantsuõpetajate, profess. tshempioonide, amatöörtshempioonide ja amatöör A klassis.

Turniirist wõtsid osa: inglased, prantslased, sakslased, schweitslased, ungerlased, austerlased, hollandlased, jugoslaawlased ja eestlased, kokku 85 paari.

Turniiri asupaigaks oli walitud Interlaken, kui ilmakuulsam ja uhkem kuurort Alpides, kuhu suwitama kogunenud Euroopa, Ameerika ja isegi Aafrika kõrgehärrad.

Kohtadele tulid: tantsuõpetajate klassis: 1) mr. Mosley ja miss Farrington — Inglismaalt; 2) hra ja pr. Köstlin — Saksamaalt; 3) hra Poolgas ja prl. Piiskop — Eestist; 4) hra ja pr. Küttimid — Eestist ja 5) hra Lamade ja prl. Geissler — Saksamaalt.

Professionaal. tshempioonide klassis: 1) mr. Barrett ja miss Rennie — Inglismaalt; 2) mr. Derech ja miss Egleton — Inglismaalt; 3) hra Weimlein ja prl. Seidel — Saksamaalt; 4) hra Lawelly ja prl. Seidemann — Schweitsist; 5) mr. Mosley ja miss Farrington — Inglismaalt.

Amateur championside kl.: 1) hra ja pr. Kuhn — Schweitsist; 2) hra ja pr. Würsch — Schweitsist; 3) monsieur Hriart ja mlle Sertillange — Prantsusmaalt; 4) hra Stranbhaar ja pr. Danner — Schweitsist.

Amateur A kl.: 1) hra Vogel ja prl. Stutz — Schweitsist; 2) Stranbhaar ja pr. Danner — Schweitsist; 3) hra Grandjean ja prl. Temming — Schweitsist-Saksast ja 4) hra Jarmona ja prl. Rosset — Schweitsist.

Eestlaste: hra Poolgas'e ja prl. Piiskopi ja hra ja pr. Küttim'ite esinemine, kes taha jätsid rea sakslasi, schweitslasi, prantslasi, jugoslaawlasi, hollandlasi j. t., oli kõigiti hea ja wõidud täiesti teenitud. Eestlased said üldise tähelepanu ja kiiduawalduste osaliseks.

Ja lõpuks, kui wõrrelda wälismaade ja Eesti õppinud tantsijate tantsu, siis wõib julgesti öelda, et oleme ette jõudnud paljudest Euroopa riikidest sel alal, kuid wiimast ei saa weel öelda meie hariliku pidulitantsijate kohta, kes weel korralikku õpetust wajawad.

Rahwuswaheline tantsuõpetajate kongress

milline korraldati Bernis Schweitsi Koreograafiakunsti Liidu poolt 6. 7. ja 8. augustil, lõppes.

Kongressist osawõtjaid oli: Inglismaalt, Prantsusmaalt, Saksamaalt, Schweitsist, Austriast, Hollandist, Elsassist. Jugoslaawiast, Serbiast, Eestist j. m., kokku umbes 50.

Ühes kongressiga korraldati ka kursus tantsuõpetajaile, millisel eelolewa hooaja tantsud wiimaste peensusteni läbi wõeti.

Õpetajaiks kursusel olid: prof. Traber Zürichist, tantsuõpetaja kol. Tripet Bernist ja mr. Barrett oma partneri miss Rennie'ga Inglismaalt.

Töö nimetatud kongress-kursusel oli wäga põhjalik, algas hommikul kl. 8 ja kestis päew läbi. Minuke kongress, kus palju ei waieldud, waid nüüdsest, et higi woolas.

Kõige rohkem tantsuõpetajaid oli Eestist: Tallinnast — hra ja pr. Küttimid, hra Poolgas ja prl. Piiskop ja hra Jnsarow; Tartust — pr. Luts, hra Adamtau ja hra Rood; seega kõik Eesti tuntumad tantsuõpetajad-kursuste pidajad. Teistest põhjamaadest, nagu Rootsist, Soomest, Norrast kui ka Balti riikidest: Lätist. Leedust ja Poolast, polnud ühtegi õpetajat. Epistlaste arwurikas osawõtt oli isegi üllatuseks.

Eesti tantsuõpetajaist sooritas Rahwuswahelise Koreograafiakunsti Liidu komisjoni ees eksami ja wõeti liikmeks nim. liitu tantsuõpetaja J. Adamtau.

Eelolewa hooaja rahwuswahelisse tantsukawasse jääwad: Tango, Inglis-walss, Quick-stepp ja Slow-fox. Tants ise muutub wõrreldes möödunud aastaga weelgi solidsemaks ja stiil — stabiilsemaks — ühtlasemaks ja elegantsemaks.

Inglise luksusjaht meie saarestikus.

Üleeile õhtul jõitis Wormsi saare alt Muhu wäinast läbi suur ühekorstnaline inglise luksusjaht, umbes 8-tonnilise wee wäljasurwega. Luksusjaht läks wäiksema käiguga läbi Muhu wäina ja õhtul jäi ankrusse Paternostri tuletorni lähedal. Kell ½6 hommikul liikus jaht edasi Liiwi ranna suunas.

Punane wandenõu Hispaanias.

Kommunistlikud agendid sepitsesid taluniikkude üldstreiki.

Madridist, 13. aug. (Trj.) Hispaania politsei palkastas Cordobas laiaulatusega wandenõu. Selleşt wõtsid osa kommunistid ja sündikalistid. Et sünnitada segadusi ja walmistada pinda wõimu haaramiseks, olid kommunistlikud agendid wandenõu juhtidena endale kindlustanud sündikalistide toetuse üldstreigi korraldamiseks. Streigist õhutati osa wõtma ka taluniikke ja põllutööliși. On teada, et wandeseltslasi toetas rida linnanõunikke.

Kommunistide ja sündikalistide juhid wangistati ja nende tegewuse keskkohad suleti, esijoones kõik sündikalistlikud organisatsioonid.

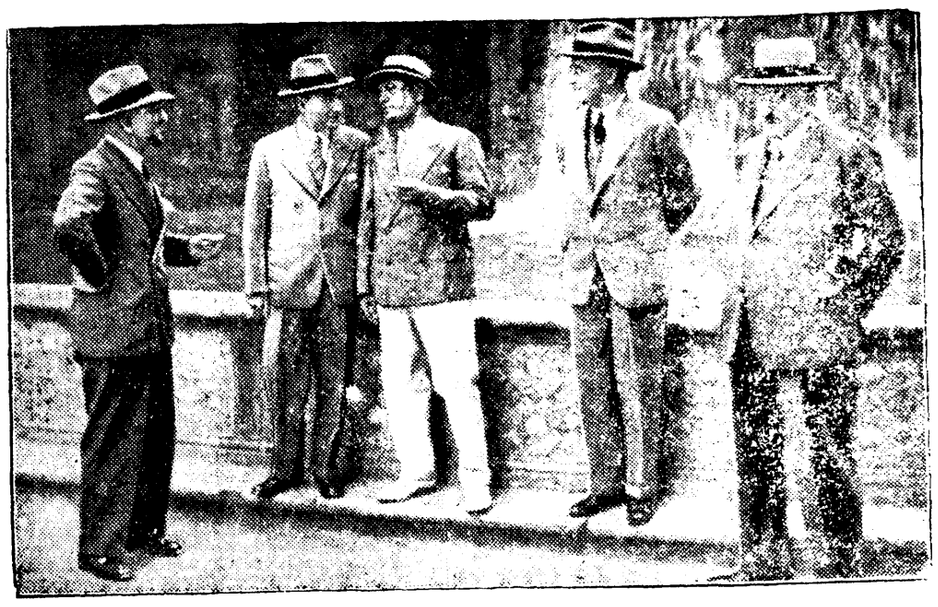
Sadamatööliste streik Malagas.

Malagas alustasid sadamatöölised streiki. Streikijad nõuawad hiljuti suletud ametiühisuste hoone wabaksandmist.

Katalooniale oma riigipank.

Barcelonast teatatakse, et Kataloonias on teoksil oma riigipanga loomine, mille tegewuse piirid Kataloonias oleks samasuguşed nagu Hispaania riigipangal kogu Hispaanias.

Saksa ministrid Roomast tagasi.



Ülal: **Ministrite saabumine Villa d'Este'i.**

Pahemalt paremale: Itaalia wälism. Grandi, Saksa wälisminister dr. Curtius, Itaalia peaminister Mussolini, Saksa riigikantsler dr. Brüning ja Saksa saadik Roomas Schubert Villa d'Este aias.



All: **Saksa ministrid tagasi Berliinis.**

Dr. Curtius ja dr. Brüning pärast Rooma reisi 10. aug. Berliini tagasi jõudes.

Esimene Balti riikide loomaarstide kongress

peetakse tänawu ära Riias 4.—6. septembrini.

Eesti, Läti, Leedu loomaarstide ühine kongress peetakse tänawu 4.—6. septembrini ära Riias, sealse ülikooli ruumes. Tähendatud kongress oleks esmakordne katse saawutada eeltähendatud riikide ühist koostööd loomaterwishoiu alal.

Kongressi kawas on ette nähtud mitmed põhjapanewa tähtsusega küsimuste ühine läbiarutamine weterinäärseadusseandluse kooskõlastamiseks, millisel teemal refereerib dr. Arras.

Ka wõetakse Riia kongressil kaalumisele weterinäär konwentsioonid ja eluloomade piirist läbilaskmise küsimus.

Ühtlasi taheti kongressi saawutada kokkulepe ühise esindaja saatmiseks Pariisi taudide wastu wõitlemise komiteesse ja rahwasteliidu juures asuwasse eksspertide komisjoni ning wõtta kõne alla ka kongressist osawõtwate riikide seerumiasutuste waheline tööde jaotamise küsimus.

Kongressi kawas üldiselt on ette nähtud terwe rida referaate Eesti, Läti ja Leedu loomaterwishoiu alal teotsewate tunnustatud jõudude poolt.

Eestist eeltähendatud kongressile sõidawad Eesti loomaarstide ühingu poolt dr. Arras ja Ruber, põllutööm. loomaterwishoiu osakonna poolt dr. Herodes, riikliku seerumi instituudi poolt dr. Peterson ja Tartu ülikooli poolt dr. Laja.

Referaatide waheajal kawatsetakse sõita Riia läheduses asuwasse Ramowa talu, tutwunema selle Läti parema ning ühtlasi ka eeskujulikuma põllumajanduse taluga.

Ühel ajal kongressiga peab Läti loomaarstide ühing oma 10-aastast juubelit.

„Postimeest“

wõib tellida igast kuupäewast iga kuu lõpuni.

Armastus.

Hoia Rook.

„Palun anna mulle see wäike kala, palun anna!“

„Mis sa temaga teed?“

„Ma panen ta karbi sisse ja las ta ujub. Ta on nii armas.“

Ongitseja, kes parajasti wäikese kuldselt helkiwa roosärje tagasi järwe tahtis wisata, pani kala wäikese tütarlapse eitesirutatud kamalasse: „Pärast lased ta järwe tagasi.“

Mõne aja pärast:

„Onu, kala ei uju sugugi enam.“

„Ta tahab wist puhata. Pane ta parem järwe.“

„Ta ei uju järwes ka mitte.“

„Kuule tüdruk, ta on ju surnud! Kuidas ta sul nii ruttu ära lõppes? Kas sa wärsket wett karbi sisse ei pannud?“

„Panin weel, mitu korda töin. Aga tal oli wist üksi igaw. Ma silitasin teda küll kogu aeg, aga ta läks ikka tuhmimaks ja leeras kõhu ülespoole. Ja ma nii wäga armastasin teda.“

*

„Sul on ju hea olla nõnda, Otto, eks ei? Ega su käsi ära ei sure?“

Mehe hääl ümiseb midagi rahustawat.

„Kuule, kui ilusasti linn laulab.“

Otto kuulatab wist, sest ta ei wasta.

„Küll on aga taetwalik ilm täna, eks ei, Otto? Me peaksime õige midagi weel ette wõtma.“

„Mida siis weel ette wõtta? Hobusemägi läbi — kas sa siis wäsinud ei ole?“

„Puhkame weel, siis wõib ju weel midagi waadata. Aga sa oled ju aerutamisest ja ronimisest ja kõndimisest wäsinud.“

Waikus. Jäks minut. Kaks minutit. Siis:

„Me wõiksime ikka weel kord supelda, Otto, kui sa arwad?“

„Aitaks, laps, aga kui sa just tahad...“

„Wast ei olegi hea nii palju. Aga me wõiksime sinna aerutada, kus weeroosid on. Ma wäga sallin weeroose. Paneme waasidesse.“

„Wõime.“

„Sa ütled küll wõime, aga eesel on sul silmad kinni.“

„Mõni ime sellise pärdese ja sõdelewa weega ja palawaga.“

„Hea küll, puhka. Ma ajan härjsed ära.“

Ma lõhatan, kolistan aerudega, et jääks wähemalt oma lobisemine, kui nad juba kord minu lähedusse saarel ära on wõtnud, olgugi et nende kostist hoopis mujal on. Aga see roosinupuke ei wäsi.

„Otto, kuule, küll on hutwitaw, ma loen sulle ette.“

Ajalehe pabert krabisemist on kuulda ja siis lauseid ühest artiklist naisküsimuse üle.

„Aga Otto, sa wiimati ei kuulnudki!“

„Kuulsin ikka, kuigi poole kõrwaga — loen pärast ise.“

„Mul on ikka tunne, Otto,“ kostab kaeblikult ja meelitawalt, „et sa siis minust nagu kaugel eemal oled, kui sa minuga ei taha kõnelda.“

„Aga laps — mis eemal! Naturke wäsinud ja naturke omad mõtted.“

„Nii sa oled. Matt on sul omad mõtted. Kelle peale sa mõtlesidki?“ Pehmesse häälesse tuli äkki metalli.

„Siguşt ütelda panga direktori peale ja kurbas maksudega saab.“

Waikus.

Siis jälle pehme hääl: „Need marsed asjad on nii koledad. Ma olen ju nii kohkuhoidlik, ma ei ostnud eneşele isegi uut supelkostüümi. Ja sukki ka ei ostnud, aga sutwel ei olegi neid nii waja. Kas oled juba lugenud Bruno Frank'i „Poliitilisi novelle“? Briandi kuju on hästi joonistatud, eks ei? Oleti, tema waated on hästi edasi antud.“

„Ei ole aega olnud lugeda — neid sutwepäewakesi peab teisiti naudima.“

„Aga Otto, nii jääd sa ju hoopis ajast maha — ja ma ostsin ju nii palju raamatuid!“

„Wõlgu.“

Pehme hääl wõtab jälle metalli:

„Ega sa mulle ometi ettepeiteid ei taha teha — me ei wõi ometi waimselt kängu jääda!“

Mehe hääl waikuse järele:

„Tuleb wälja, et Erdelil on järeleksam. Kas poiss sulle selleşt ei kõnelenud?“

Pikem waikus.

Mehe hääl: „Kui saaks õige pikemaks ajaks siia jääda, nii aina omaette, kord waba olla kõigist neist aina wäikestest ja paljudest muredest. Wõib olla, saaksin sügisel nädalaks siia sõita.“

„Hea, sõidan kaasa, see oleks tore. Siin saaksel keedame kohwi. Mäletad, kui siin kahekesi kohwi keetsime?“

Pikem waikus. Mehel purunes lootus ükski olla.

„Sa ju wõist ei tahagi minu kaasa, sul on nii ängune nägu. Kui kliistripühad on, wõiksime wäga hästi laastega wälja tulla.“

Ma lõhatan, lõhin, kolistan mõladega. Seejuures ei saa ma mitte midagi aru. Alul nagu pruutpaar, nüüd nagu abielupaar kui pruutpaar. Lapsed, kirjandus, waimsed huwid, mehe mured — naine sõõrides ja imetleb looduşt, weeroose ja kohwi roheliseş. Tont wõtku, kui ma aru saaksi! Mesinädalad mitte — wast hädaohtlik iga?

Ei olnud seda ega teist, ainult hädaohtlik naine. Ma nägin neid, kui nad weeroosidele järele läksid ja minust mööda sõudsid. Ootasin neid otse põnewusega ja mul oleks kahju olnud, kui nad teises suunas ümber saare oleks sõudnud. Oleksin kindlasti paadiga järele läinud, et ometi waadata, kuidas see naissaatan wälja näeb ja see mehenärts.

Oli kena keskealine naisukene, ümmargune teine, ambitsioonidega ja kirgedega näos, wäike ise ja tragi. Mees, kes kunagi karunnoodi wõis wälja näinud olla, nüüd nagu heatahtlik heinaturhi. Aga silmes nagu tõsiduse taga wirwendaw kartus.

Kas oli seal weel muret sülmes? Mõõdalibisemisel nagu paistis.

Marret, kuidas seda wäikest saatanat hoida tuju ja tervise juures? Et mitte ütelda, kui ei meeldiks, et mitte olla, kuidas ei meeldiks, et minna weeroose noppima, et lugeda artiklit, et lugeda raamatut, et imetleda looduşt, et mitte näidata, et ükşi tahaks olla, et mitte näidata, kuidas ta ära neab selle kohwikeetmise õilmede ajal, mis teda pani kammitsasse eluks ajaks.

Teda armastatakse ja silitatakse järeljäämata, mitte iialgi ega kunagi lakkawa hoolega. Kuldkalakese moodi ta ei ole, see heinakuhi. Aga küll see wäike käbe naine silitab ta ära, üsna silepaks. Las aastad lähewad, jääb järele muustik, päris tilluke nunnustik. Sest teda armastatakse ju nii wäga. Ja kui ta end mitte nii palju ei taha armastada lasta, siis ei jäta ju see elaw kuriwaim, siis nutab ta wõi ohkab ta, siis kõnib ta ringi, nagu nutaks kõik taewad tema häwitatud eluõnne, tema ärapillatud nooruse ja tema ilmaaegu ohwriks toodud elu üle. Ta teeb kodu halliks, ta piinab siis ennast, meest ja lapsi, tõrkab ja pitsitab ja närib ja purrib, ei anna rahu. Sest tema tahtmine sündigu, tema naer ja nutt walitsegu, tema silmadega waadatagu loodust. Sest ma kuulen:

„Waata, kui ilus on see metsatukk seal oma päikesega ja warjudega.“

Ta armastab.

*

Talus tuleb mulle ükskõl wastu wäike tütarlaps, kaksipoeg nagu worst käsiwarrel.

See kaksipoeg on juba alistunud. Tal on haledad, wäsinud silmad, mis ütlewad: „Ega ometi midagi ei aita.“

Ja ta ripub käsiwarrel sorakil, nii nagu teda sinna on wõetud.

Ei ole tal enam oma tahet, ei ole wastupanujõudu. Ei ole ta saanudki oma saba taga ajama hakata wõi koeraga mängida ning end eite walmistada oma kutseks, hiirt püüda ja rotte. Tal olid kõik andeд ja eeldused olemas saada wägewaks kassiks teiste kassiде seas, julgeks kütiks, hiilijaks ja walwaks waritsejaks aukude ees, kust pidi tulema toit ja seega elu. Ta oleks wõinud kõndida tasa-tasa, saba ereduseşt wärisetu, iga muskel elastiline ja pingul, et siis lahti hüpata kui twedru. Ta oleks nii oma eluülesande täitnud ning olnud tärmas ja julge, ettewõtlik ja täis elektrit, kaas, et teda luşt olnuks waadata.

Aga kui ta koeraga tahtis mängida, siis tahtis laps teda armastada. Ta ütles armsa ja pehme häälega ikka „Kiisu, kiisu“ ja kahmas ta sülle. Ikka oli ta temal järel: „Kiisu, kiisu.“ Ja wõttis ta kätele.

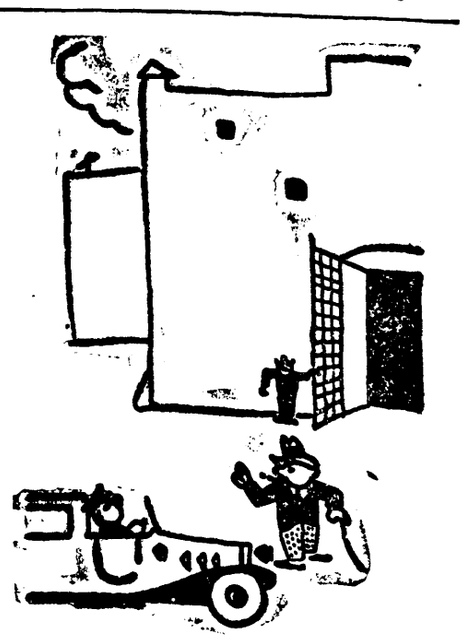
Ja hoidis teda hellalt ja silitas. Mõnikord perikartwa, mõnikord waslukartwa.

Kaas on uhke loom. Palju iseteadlikum kui koer, palju rohkem iseloomu. Ta naljalt alla ei wannu.

Alul kiiunistas küll wastu, kui teda pandi ebamugawasse asendisse magama. Nii nagu nuttu. Nii nagu last.

Katsus mõnikord põgeneda. Aga kuhu ja wäike waene loom ikka pääseb armastuse eest? Jälle sülle. Ta pidi kuulma muinasjuttu, mis lõnelesid kõik armastusest, headusest ja et wooruş saab kuningliku tasu. Pidi panema oma käpad ümber lapse kaela ja lallistama, pidi kõige ebamugawamad ja loomutwastasemad asendid wõtma, pidi käpa pea alla panema, kui küljeli oli, pidi „sitsima“ ja pidi kannatama, et nägu tal pesti seebiga.

Nüüd ei ole selleşt loomult ergast ja terastwedruga loomast mitte midagi muud järele jäänud kui äramäniſutatud worst, waesete, wäsinud sülmadega. Turtsub küll weel mõnikord, kui üsna liiale läheb, aga ka see kaob muditwate kalliştuste all. Teda armastatakse ju üle kõige.



Jälismaa huumor.

„Nii — oodake mind täpsalt kell kolm — täna wiie aasta pärast.“

Tartu teated.

5-miljonine toetus saksa algkoolile peetakse kinni.

Läinud aasta detsembrikuul selgus, et linna saksa õppekeelega algkoolis õpib õpilasi wäljaspoolt Tartut. Kuna linnawalitsus seda waremalt ei teadnud, siis ei saadud omal ajal nende õpilaste eest ka kooliraha nõuda. Seda arweske wõttes linnawalitsus on otsustanud linna 14. (saksa õppekeelega) algkoolis wiimase wiie aasta jooksul õppinud wäljaspoolt Tartut olewate õpilaste kooliraha 54.000 kr. suuruses kinni pidada linna toetusest saksa koolidele.

Saksa kultuuromawalitsus on selle otsuse peale kaebuse esitanud haridus-sotsiaalministeeriumile. Ministeerium on jätnud aga selle tähelepanemata, sest kool oli kohustatud linna koolivalitsusele teatama wäljaspoolt Tartut õppiwatest õpilastest, mida aga ei ole tehtud.

Õpilaste arw algkoolides 1931/32. kooliaastaks tõuseb.

Tartu linna algkoolide wõrgu laiwa loostamisel 1931./32. kooliaasta jaoks olid aluseks koolidelt saabud andmed õpilaste tegelikust arwust üksikuis klasses ja sündimuse tabel. Wiimasest nähtub, et 1. klassi õpilaste arw peaks olema suurem eelmise aasta 1. klassi õpilaste arwust ühe klassikomplekti wõrra. Seetõttu on ekimeste klassides arwu möödunud kooliaastaga wõrreldes suurendatud ühe klassikomplekti wõrra. Nii on 1931./32. a. jaoks ettenähtud kawas esimesi klasse 18 klassikomplekti senise 17 asemel. Suurenemine on tingitud eeskätt sündimuse tõusust. Sellele lisaks mõjub weel Tartu elanikkude arwu üldine järjekindel kaswamine wiimaste aastate jooksul, praegu ligi 70.000 elanikku.

2.—6. klassikomplektide arw hariliktudes algkoolides on samasuur kui 1930./31. kooliaastal. Lisama on juure tulnud ainult üks klassikomplekt 11. algkoolis (raskelt kaswatatawad) 2. ja 8. klassi jaoks kokku. 8. kl. töötas wanem selles koolis heade tagajärgedega juba kaks aastat. Et aga eelmisel aastal lubati selle kooli jaoks ainult kolm klassikomplekti ja tarwis oli awada lõpetajaile 6-ndat klassi, tuli paratamatult sulgeda kolmas klass. Et aga tarwidus on olemas mitte üksi 8., waid ka 2. klassi järgi selles koolis, siis otsustas haridusenõukogu, arwestades õpilaste wõrdlemisi wähest arwu neis klassides, awada 2. ja 8. klass ühise klassikomplektina. Esimese klassi järgi waewalt tekib tarwidust raskelt kaswatatawate algkoolis. Ühe klassikomplekti juurelisamisega 2. ja 8. klassi jaoks saaks 11. algkool oma normaalse ulatuse, mis peaks jääma püsima ka edaspidi.

Mis puutub klassides koormatusse, siis on linna normaalalgkoolides ettenähtud esimese klassi keskmiseks õpilaste arwuks 40. Wanemates klassides on see arw pisut wähem. Üldise klassikomplekti kaswas on 84,7 õpilast klasskomplekti kohta, kuna eelmisel kooliaastal oli see wastatwalt 84.

Täna algawad „Wanemuises" prootwid.

Täna hommikul kell 9 algawad „Wanemuises" prootwid. Tegelaste üldkogumine oli 12. aug. Prootwid algawad „Lauluisa ja kirjaneitsiga", mis hooaja awamisel ja ühtlasi 25 a. maja-juubeli päewadel ettekandele tuleb.

Wanakraami-müüja äkiline surm.

Neljapäewa hommikupoolel suri äkitselt wanakraami turul kauplew Gustaw Tamm, 58 a. wana. T. oli parajasti oma kauplises müütamas, kui ta äkitselt surnuna lokku majus. Arwatawasti sai ta südamerabanduse.

Meistri sünnipäew ja ametijuubel.

Eile pühitses Tartu kunstsepp-meister Christfried Jürjenson 60. sünnipäewa ja 45. ametijuubelit.

Juubilar on sündinud Otepää alewis, kus ta isa oli esimene majaomanik ja kohtunik. Oppis alul isa juures. 16-aastase noormehena lahkus ta isakodust ja läks Wenemaale. Töötas pikemat aega Peterburi ja Moskwa suuremates metalliwabrikutes. Moskwas oli tema all töötamas 400 töölist. 25-aastase eemaloleku järele tuli ta kodumaale tagasi ja asutas Tartus kunstsepatöökoja, kus praegugi töötab (Narwa tän. 71). Juubilar on oma erialaks wõtnud kunstsepa tööd, mis alal ta end alaliselt täiendanud. Praegu kõige parema terwise juures jatkab ta tööd endise usinusega.

Kalewi juubeli pidustuste kawa selgunud.

Tartu spordiselts „Kalewi" 30. a. juubelipidustuste kawa on müüd seltsi juhatuse poolt lõplikult wastu wõetud. Selle järele on pidustused jagatud kolme päewa peale ära. Laupäewal, 29. aug. kell 6 p. l. on Tallinna tänawa sporditwäljal rahwuswaheliste kergejõustiku wõistluste awamine. Enne wõistlusi on wõistlejate paraad ja kaaswõistleja juubilar J. Martina terwitamine.

Pidustuste raskuspunkt on kantud pühapäewale. Kell 10 homm. on welodroomil rattasõidu, raskejõustiku ja polliwõistlused, kell 4 p. l. rahwuswaheliste kergejõustiku wõistluste jatkamine ja kell 9 õ. E. Käsitööliste Ühendmise Seltsi ruumides suur aktus-pidu.

Esmaspäewal kell 5 p. l. on Tallinna tän. sporditwäljal wäga „tõsine" jõukatsumine jalgpallis „Kalewi" juhtide ja „Postimehe" pere wahel. Sellele järgnewad käsipalliwõistlused ja õhtul kl. 9 seltsi liikmete omawaheline teeõhtu-kooswiibimine. Juubelipidustuste üldkorraldajaks on H. Michelson.

Kaitsemalewa laskurmeistrid.

Tartu kaitsemalewa laskemeistri wõistlustel tuli kolmekordseks malewa meistriks õppurmalewkonna päälik Jaan Woitka, lastes kõige rohkem silmi wintpüssist, püstolist kui ka spordipüssist.

1. klassi lüttidest tuli meistriks Jaan Woitka 378 silmaga, teiseks jäi Ferd. Gern, 2. maleWk. — 339 s. ja kolmandaks H. Tammark, Wab. W. maleWk. — 320 s.

2. klassi lüttidest omandas meistri nime Karl Jürgens, õppurmaleWk. — 197 s., teiseks tuli Aug. Kuhlberg, W. W. maleWk. päälik — 169 s., kolmandaks Joh. Kuusk, W. W. maleWk. — 130 s.

Esilaskurite klassis tuli meistriks Art. Jürgens, õppurmaleWk. — 149 s., teine oli Gust. Kopli, õppurmaleWk. — 140 s., kolmas Edg. Lepik, õppurmaleWk. — 138 s.

1. klassi laskuritest — meistriks Aug. Lepp — 77 s., teiseks Wold. Rõõm — 76 s., kolmandaks Wold. Kripson — 71 s., kõik õppurmaleWkonnast.

2. klassi laskuritest — meistriks Erich Siiling, ü. m. — 118 s., teiseks Fried. Raudsepp, ü. m. — 111 s., kolmandaks Rud. Konkar, W. W. m. — 110 s.

Püstolitest laskmises meistriks Jaan Woitka 104 s., teiseks Joh. Kuusk — 103 s., kolmandaks Aug. Kuhlberg — 103 s.

Spordipüssidest laskmises meistriks Jaan Woitka — 242 s., teiseks Ferd. Gern — 228 s. ja kolmandaks Aug. Lepp — 224 s.

Toomel muusika.

Reedel mängib Toomel Wabaduswõistl Wendade MaleWkonna orkester. Kontserdile pääs wabatahtliku maksu eest, alammäär 10 senti.

Napakas sissetungija.

Kolmapäewal wõeti turult kinni keegi werise näoga purjus mees, kes tiimutas waimuhaige tundemärke. Mees - toimetati kriminaalpolitseisse, kus korda läks kindlaks teha, et ta on Suure-Jaamist pärit oleW Aleksander Tõnison, 42 a. wana. Suure-Jaamist järele päritdes selgetati, et A. Tõnison waimupuudused pole suured, mispärast ta wabaks lasti.

Sama päewa õhtupoolikul lonkis A. T. Uuel tänawal, piiludes üleS ja teiseS aknaS ning ukseS sisse. Ta ühutatk mitmelt poolt minema, muuseas ka Uus t. 63 elutseWa Burchard Fuksi poolt, kes ise päraSt seda hoowi peale läks puid lõhkuma. WarSti jooSis wäike laps Fuksile teatama, et wõõras mees wõib aknaSt sisse. F. tabas sissetungija parajasti siis, kui see oli ennaSt poole kehani läbi õhuakna tuppa wedanud. Kordniku abil toimetati sissetungija politseisse, kus selgus, et see oli Mekk. Tõnison. Ta wõttis õigeks, et tungimud Fuksi tuppa. Mis eesmärgiga ta seda teinud, ei teadwat ta isegi.

Politsei arestikambri pariatatult haakas ta lauks lööma ja müngeldama. Wõgeremiskatsete peale on ta kärmas. Kuid need katsed on tal alati ebaõnnestunud.

Tartust sõidab 14 laskurit meistrivõistlustele.

Pühapäewal Tallinnas peetawatele laskewõistlustele meistri nime peale sõidab Tartust wõistlema 14 meest, nende hulgas wiis Tartu maleWa meistrit.

Teater ja muusika.

Pauluse Kirikumuusika Seltsi peaproow on 14. aug. kell 7 õhtul. Pühapäewase esinemise tõttu kõikide ilmumine tarwilik.

Tolmeluseks seadetud kirk.

Lgp. „Postimehe" toimetusele.

Kuna mitmel korral Raadi elu kirjeldustes on puudutatud ka K.L. Raadi kompanii laulukoori, siis teatan käesolewaga ekspertwamiste ärahoidmiseks, et „Kõrwekiila" kooli laulukoor on K.L. Raadi kompanii laulukoor ja et Ed. Nigol on walitud K.L. Raadi kompanii laulukoori juhiks. Ajalmainetatud kompanii koor on esinenud igal kompanii poolt korraldatud ajamaalisel aktusel ja peoõhtul; samaselt ka, juba asutamisest peale, igal naiskodukaitse peol, wäljа arwatud wiimane pidu, kust koor wõhjusega puudus.

Pean oma kohuseks teenistuse nimel awaldada südamlikku tänu komp. laulukoori juhile ja ta liikmetele kompanii heaks tehtud töö eest.

Raadil, 10. aug. s.a. **Leo Peterson,**
K.L. Raadi komp. päälik.

Toimet. märkus: Kuna Raadi ajalise elu ja tegewuse kirjeldustest wälja on kaswanud seltskonnaliikmete omawaheline kõnelus ja kõne all olewaid asjaolusid mitmel korral awalikult mitmelt poolt juba selgitatud, loeme selles asjas küsimuse küllalt selgeks ja lõpetame sõnaandmise.

Kirjawastused.

W. P-n. Walgutas. Laske oma memuaaridel seni sahtlis seista, kui ise memuaaride kirjutamisega eaalliseks saate. Siis Te eht ei ruttagi enam nende awaldamisega.

Iga korralik äri

tarvitab kauba ostmisel ning müümisel:

1) kauba tellimise raamatut,
2) saatekirja raamatut ja
3) „Paragoni" müügitshekke.

Ladu „POSTIMEHE" raamatukauplus,
Tartus, Suurturg nr. 16.

Kes esitab näitusel wäljapaekuid hästi?

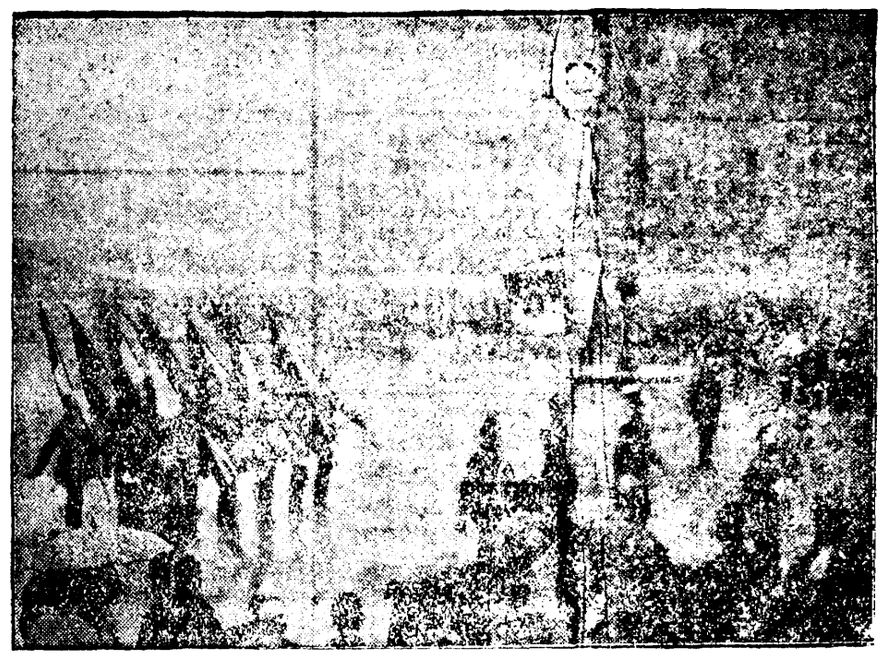
Näituste wäljapanekud dekoratiiwsest küljest hindamisele.

Tartus korraldatakse põllumajanduse ja tööstuse näitus 4., 5., 6. ja 7. septembril. Harilikult on näituste wäljapanekud korraldatud nii, et nende dekoratiiwse kiilje peale wähe tähelepanu juhitakse. Peaasi, et ese kohal oleks ja sellega loetakse [illegible]sanne lõppenuks. Wäljapaneja seisukoh[illegible]ei ole mitte ükskõik, kas tema wäljapan[illegible] waatajates imestust ärataWad, wõi ük[illegible]elt wastu wõetakse.

On tõsiasi, et näituse wäljapanekud, mis hästi korraldatud, suuremat tähelepanu äratawad kui nõ, kus kõik segamini on paistatud.

Et wäljapanekute esiletõstmist õhutada ja waatajates huwi äratada hästikorraldatud wäljapaneku wastu, selleks korraldab K-ü. „Postimees" näituse ajal wäljapanekute dekoratiiwse kilje hindamise wõistluse. Hindajateks on näitusekäijad, kes oma hääle saawad anda üe wõi teise poolt. Seega selgub ka, kuidas hawad kodanikud näha wäljapanekuid.

Wõistluse tulwa on juba wälja töötatud.



Berliini politsei paraad põhiseaduse pühitsuse puhul.

Sport.

Politsei esiwõistlused.

Politsei kehakaswatusorganisatsioonide liit korraldab 21.—23. augustini üleriiklikud politsei esiwõistlused kergejõustikus, laskmises, jalgrattasõidus ja ujumises. Laskewõistlused peetakse wintwüssidest, püstolitest ja spordipüssidest. Ujumiswõistlustel tuleb mun seas ka ujumine päästmiskorras: riietatult ja rakmetes. Tartu-Walga prefektuurist läheb wõistlustele umbes 20 meest. Üldiselt esinewad wõistlustel fõrt politsei eriharud, nimelt: wälis-, kriminaal-, politiline- ja raudteepolitsei.

Ü.E.N.Ü. ja sakslaste kergejõustiku kahewõistlus.

Reedel ja laupäewal, 14. ja 15. sp. on linna spordiwäljal Ü.E.N.Ü. Tartu osakonna ja saksa wõimlemisseltsi waheline kergejõustiku kahewõistlus. Käesolewad wõistlused on esmakordsed ning neid tahetakse korraldada iga aasta järjekindlalt. Kawas on: 100, 200, 1500 m, kuul, ketas, oda, kõrgus, kaugus, teiwas ning teatejooksud 4×100 ja 800+400+200+200 m. Kumbki selts esitab igal alal oma kolm paremat, arwestatakse aga kahe paremaga. Ühe'lastest wõistlewad nimelanad juurused nagu: Koidu (400 ja 800 m), Puna, Ratnik, Hain, Kiima j. t. Sakslased saadawad tulle oma paremad: Nesterow, Ploetz, Nowitski, Genz j. t. Wõistluste algus mõlemil päewil kell 6 õhtul.

W. Korolil jalalihas rebenenud.

Tartu paremal kühimaajooksjal Walter Korolil, kes läinud aastal oli kolmekordne eesti meister jooksudes, on üleriiklistel kergejõustiku esiwõistlustel jalalihas rebenenud, mille tõttu ta peab eelolewal hooajal spordist loobuma.

Spordiwäli muutub elulisemaks.

Linna spordiwäli, mis juba kõrwalawatel ilmadel elutu oli, muutub ägise tuleku elulisemaks. On märgata erilist harjutushoogu. Kergejõustiku kawalmistuwad oma juubeli wastu, mille tõttu kibedad harjutused käimas.

Ujulapäewasportlased on alanud ka oma treeninguid, kuna neil seisab ees üliõpilaste olümpiaad, mis tänawu korraldatakse Riias. Wiimane peetakse 11., 12. ja 13. sept.

Feldmann heitis ketast 44 m, kuuli 13,75 m.

Keskmädalasel harjutusõhtul heitis Nikolai Feldmann ketast 44,02 m ja tõukas kuuli 13,75 m. Mõlemad tagajärjed kuuluwad tänawuste eestlaste saawutuste paremate hulka. Ketta tagajärjega on ta esikohal, kuuliga kolmandal.

Tallinna turg.

Lihaturul" Sealiha wäikemüügil 60—90 s. kg, soolatud sealiha 70—80 s. kg, suitsufink 110 kuni 140 s. kg, loomaliha 45—100 s. kg, wasikaliha 85—65 s. kg, lambaliha 65—90 s. kg. tapetud kanad 125—250 s. tükk, kanapojad 40—90 s. tükk, tedred 60—150 s. tükk, metspardid 50—75 s. tükk.

Kanamunad 7,5—9 s. paar.

Piimasaadused: Kõõgiwõi 145—165 s. kg, lauawõi 170—180 s. kg, piim 10—14 s. l., kohupiim 25—35 s. kg, hapukoor 100—125 s. kg, juustud 100—200 s. kg.

Mesi 75 s. purk, 400 gr.

Rukkileib 15—16 s. kg, peenleib 29—30 s. kg, sepik 32—34 s. kg, sai 32—45 s. kg. Tangud 20 s. l., odrajahu 20 s. l., sepiku jahu 25 s. l., herned 25 s. l.

Juur- ja aiawili: Wärsked kartulid 90 kuni 125 s. 20 l. mõõt, 5—7 s. l., kapsas 15 s. kg, kaalib 8—15 s. tükk, porgandid 4—5 s. kimp, peedid 5—8 s. kimp, redised 5—6 s. kimp, lillekapsas 8—30 s. pea, hernekaunad 10—12 s. l., türgiseed 35—50 s. kg, wärsked kurgid 100—200 s. sada, suuremad 8—10 s. tükk, tomatid 100—125 s. kg.

Marjaturg: Punased sõstrad 15—18 s. l., walged sõstrad 30 s. l., mustikad 25—28 s. l., tikerberid 30—50 s. l., mustad sõstrad 45—55 s. l., waarikad 45—60 s. l., aiamaasikad 50—65 s. l., metsamaasikad 60 s. l., kirsid 45—85 s. l., sidrunid 5—8 senti tükk.

Walga turg.

Käesolewa nädala turg oli hõredapoolne, kuid sellele waatamata kestis rukkijahu langus, mis eelmisel nädalal alganud, sest pakkumine oli küllaldaselt suur. Piimasaaduste hinnadest selle wastu tõusis wõi hind. Rohkesti oli müügil ka Petseri kurke.

Põllusaadusteturul — rukkijahu 16 kg 2,30—2,50 kr., nisupüüli 4,80—6 kr., loomajahu 1,50—1,80 kr., odra tangud ltr. 15 snt., tatratangud 20—25 s., warajased kartulid puud 70—80 senti.

Uudis käsitöö alal.

Lihtne. — Praktiline. — Odav.

Riidele maalimiskriidid.

(Stoff-Malstifte).

Ladu: **„Postimehe" raamatukauplus**
Tartu, Suurturg 16.

Wiimasaastest — rööpsk piim ltr. 7 s., hapukoor 65—70 , wõi 400 gr 65—70 s., munad paar 8—9 s., mesi 90 gr 55 senti.

Wärske aiwiljaturul — Petseri kurgid sada 1.10—1,50 kr tomatid 400 gr 25—30 s., kapsapea 10—25 , hernekaunad ltr. 5—8 s., Marjaturul — punased sõstrad ltr. 8—12 snt., mustad sõstrad 30 s kirsid 45 s., tikerberid 80 s., wabarnad 80—85 , mustikad 15—18 senti.

Tallina fondibörsi kurssidel.

11. augustil 1931. a.

	Ostjad.	Müüjad.
1 dollar	3,74	3.75
1 naelsterling	18,18	18,23
100 Saksa rmarkа	—	89,30
100 Soome unka	9,42	9,47
100 Rootsi kroon	100,05	100,55
100 Taani kroon	99,95	100,55
100 Norra kroon	99,90	100,60
100 Prantsuse frangi	14,65	14,89
100 Hollandi gldn.	150,70	151,50
100 latti	72,05	72,45
100 Helweetsia franki	72,85	73,40
100 belgat	52,05	52,45
100 Itaalia liir	19,50	19,70
100 Tscheho-Slowakkia krooni	11,07	11,17
100 Austria šillingit	52,50	52,90
100 Ungari pengõt	65,30	65,80
100 Poola zlot	41,85	42,25
100 Leedu litti	37,20	37,50
100 tservontsit	192,50	194,—
Danzig	72,60	73,15
8% E. Hüpot. Ühga pantlehed 1927. a. 7% wõlakirjad (dollarites) S/500,—	—	0,80
	—	1239,—

Nähe jahedam.

Reedel kemise kiirusega muutliku sihiga tuuli, muutlik pilwitus, paiguti wihma, wähe jahedam.

Ülewaade neljapäewal, 13. augustil.

Eilne Daan. madalrõhkkond weelgi süwenedes liikunud Saaksse ja Läänemere lääne-osa ning näib suunduwat Poolasse. Lääne-Wene madalrõhkkond laienud Soome ja Kirde-Eestisse. Lääne-Euroopa kõrgerõhkkonnad tundutwalt nõrgenenud. Skandinaawia ja Kirde-Wene kõrgerõhkkonnad püsiwad endiselt paigal. Kesk-Euroopas ja Lõuna-Skandinaawias sadas öösel ja hommikul laialdast wihma. Temperatuur üldiselt suurema muutuseta. Eestis oli eile 17—22 kr., öösel 9—16 kr. ja täna hommikul 13—17 kr. sooja ning sadas öösel paiguti wihma.

Temperatuur ujulas.

Neljapäewa lõunatundidel wõimistel oli ujulas weesoojus 19,6 kr. ja õhusoojus 20,8 kr. Kesknädalal käis supelajal 340.

Wastutaw toimetaja **Oskar Mänd.**
Wäljaandja **Eesti Kirjastus-Ühisus „Postimees"**
Trükitud „Postimehe" trükikojas, Tartus.

Ilmus müügile

Weldon's Ladies' Journal

August 1931

E. K-Ü. „Postimehe" raamatukauplus,
Suurturg 16, telef. 20.

Armsaid pilte kodumaalt.

Kaswatuslikud edusammud.

Meie sotsid on oma seniste waate noorsoo sõjalise kaswatuse kohta tugewa retwideerimise alla wõtnud ja seesuguse kaugeleminewa reformi läbi wiinud, mis isegi kodanlistes ringkondades imestust äratab.

Senini oli sõjalisel õppusel eluõigus ainult kesklkoolides ja ka siis ainult poeglastele, kuid sotsid on nüüd selle ala laiendanud ka lastekoloniidesse.

Eesti lastesõprade ühingu suwekolonitis Keilas olla neil juba mingisugune proletaarlik eelwägi igaks juhtumiseks walmis, mille koosseisu kuuluwad niihästi poeg- kui ka tütarlapsed neljast wanaduseaastast peale. Kõik lõõgirühmad olla juba organiseeritud ning oodatakse ainult parajat momenti, et wana maailma kukutamiselle asuda. Kuid kuna Keilas alles see eelwägi asub, siis peajõud asutwat kuuldawasti rinnalaste kodudes, kus klassiteadwus eriti kõrgel astmel, nii et isegi wanemad sotsliiderid, kes mammona korjamisega ametis olles Marksi põhimõtted ära unustanud, nüüd endi jahtunud klassiwihha seal aegajalt täiendamas käiwad.

Rääkida muidugi wäikesed rinnalaste kodu sotsid weel ei mõista, kuid et neil klassiteadwus kõigiti kaugele edenenud on, selleest annawad tunnistust nii paljudki asjaolud: enamjagu rinnasotse lõugawat ainult 8 tundi ja lõpp, kuna suur osa wana-sotse ööd-päewad läbi töötawad, et kapitali maailmast ära korjata. Samuti katsutwad wäikesed rinnasotsid nii palju kui jõud lubab mustata ööpotti, seda kodanliste kihtide mugawust. Ka harjutamine pudelikujuliste granaatidega on igapäewane asi, kusjuures ettewaatuse mõttes lõhkeaine aset esiotsa weel piim täibab. Ja see asjaolu, et nad koolist midagi teada ei taha, annab tunnistust nende arenenud klassiwihast.

Kuid see kõik ei ole siiski mitte kihutusetöö tagajärg, nagu wast arwata wõiks. See on noortel juba iseeneseşt weres, looduse poolt spontaanselt kaasa antud and, mida kodanlased siiamaani sumbutada on osanud.

Ent nüüd, kus wiimaste waheleşegamist enam karta ei ole, wõib loota, et meie noorsugu saab kaswada ja edeneda solkimata sotsialistlikus waimus, mida iga inimene juba emapiimaga enesele sisse imeb.

Meie teelolud.

Meid ei ole õnnistatud asfalditeedega ega muidu mõnusa pinnaga liikmiseks, kuid meil on lõbusad teemeistrid, kes oma kena huumorimeelega sõitjate meeleolu tarwilikus kõrguses aitawad pidada.

Eriti omapärased teelolud walitsewad Pärnumaa kandis.

Kord sõites autoga Tartust Pärnu, leidsime kusagil Kilingi-Nõmme wõi Abja kandis oma teel ootamatu takistuse plakati näol, mis kandis lõbusat teelepärlit:

Talli kautu tee suletut sillа parantamatuse peraSt. Hobusel kõwera pealt .

Naersime tükk aega ja sõitsime „talli kautu", milline tee osutus täieliseks kolme waewa teeks. Olles seda kaiksekraawideşt läbikaewatud teed mööda sõidukid edasi aidanud kümmekond kilomeetrit, ilmus kusagilt teeäärsest kraawist wihane meesterahwas, kes oli teinud seal wäikest lõunauinakut, õlal mingisugune naljakas ese. Too meesolewaus sulges käskiwa käeliigutusega tee ning siis saime raske sõimurahe osaliseks: „Mis asja te kolistate siin," karjus too, „kas te ei näe. et siin tee kinni on. Lähen praegu ristteele märki üles panema, et siit läbi ei saa. Kas te's seda ei näe? Juba kaks päewa pannakse siin silla aluspalke. Minge tagasi?"

„Kust kaudu siis edasi pääseb," julgesime küsida.

„Kust mina seda team. Aga siit ei saa. Sõitke tagasi."

Sõitsime tagasi, kuni ristteele. Ja kuna sealt ühtegi teist teed Pärnu poole ei wiinud, kui see, kust äsja olime tulnud ja see esimene, kus, „silla parantamatuse peraSt tee suletut", siis sõitsime hea õnne peale seda wiimaSt mööda.

Ning kuni Pärnuni ei leidunud teel ühtegi parandatawat kohta ega muud kaaluwat defekti, mis oleks takistanud sõidu head kordaminekut.

Ainult ühe kraawi kohal takseerisid paar töömeest ühte mitte kõige paremas korras olewat silda ja näisid wäga kohkunud olewat, kui selleSt üle sõitsime.

Päraşt kuulsime, et toosama sild oligi tee sulgemise põhjuseks, kuid tema parandamisele ei oldud weel tarwilikku tempot jõutud omandada. Kuid nädal aega oli juba tee sõidukitele suletud!

Kuuldawasti selleSt eestujust waimustatult suletawat seal kandis warsti kõik teed, — nii, igaks juhuks. Õnnetusi on niikuinii palju ja pole sugugi halb, kui meie oma liig kiiret liiklemist jõumasinatega wähegi talitsutaksime.

Terwes kehas terwe waim.

Selle hüüdsõna all oleme oma sportlist kaswatust õhutanud.

Ja selle hüüdsõna all sündis muidugi ka jalgpalliwõistlus T. J. K. ja Narwa „Wõitleja" wahel, millisel waimu terwendamisel T. J. K. wärawawahil' kiwiga pead terwendada kattuti ja wahekohtuniku kallal terwe keha awalduSi demonstreeriti.

Paljudel spordientusiastidel on waim juba nii kaugele arenenud, et on radikaalsele ideele sattunud oma wähem arenenud wenda kiwiwiske spordiharuga terwendada. Sellisele originaalsele mõttele wõiwad muidugi ainult need tulla, kelle waim spordi läbi terwendatud. Kuid, nagu näha, on täiesti asjata waimu terwendamiseks keha abil suuri summasid ohwerdada.

Petseris on waim juba ilma igasuguse toetuseta kõrgele arenenud.

Rääkimata waimu terwendamiseSt kiwispordi kaudu, on siin pusSisport kui palju mõjutwam abinõu suures lugupidamises.

Kui nüüd Narwas kehakultuuri saawutusena ainult wahekohtuniku kerget peksmist märkida wõib, kuiwõrd taga peawad siis Narwa sportlased oma Petseri ametiwendadeSt olema!

R.

„Vanmuise" aed
Reedel 14. aug. kl. 9 õht.
KONTSERT
Juhatab **Virkhaus.**
Pääsetähed 85 senti, kooliõp. 5 senti.

Äüümised

Müüa pehme
mööbel
sohva, sohvalaud ja 6 tooli. Näha Tartus, Poe tänav, II kord, kella 9—11 ja 6—

Müüa hea
tiibklaver
„Moritz". Näha Puiestee tän. 27—6, kella 4—6 p. l.

Haaslava-Kurepalus müüa
maja
ühes kõrvalhoonetega. Maja asub männimetsas ja on soodne suvituskohaks. Teateid saab Karlova 105—3.

Müüa isesõitja
viljapeksu garnituur
JAAN RATNIKU masinavabrik, Tartus, Võru tänav nr. 50/52.

Korras
villavabrik
müüa ühes **töötusruumidega** odavasti. Soovi korral võib masinaid eraldi osta. Ligemalt Lootuse tän. nr. 22, majaomanikult.

Kortsripakkumised

Korter
üürile anda ühetoaline uue remondiga. Munejad kanad müüa. Tartus, Aleksandri t. nr. 84. korter 14.

Jüus,
korter
2 tuba välja üürida. Teateid saab Riia tänav nr. 18 ja Marja tänav nr. 3.

Korter
tuba, eestuba ja köök üürile anda. Tartus, Lootuse tänav. Ilsida Karlova tänav nr. 29, majaomanikult kl. 2—5 p. l.

Möbl. tuba
ra anda intellig. preilile või härrale. Holmi t. 13.

Korter
tuba keedu võim. ja elektrivalgus üürile anda.
Tartu, Herne tän. nr. 28—6.

Korter
5 tuba
üüri päikest ära anda, Kastani tän. 29, näha kohal kl. 2—4, ligemalt Pargi tän. 4, kt. telefon 7—61.

VILJANDI EESTI PÕLLU- EESTE SELTSI
PÕLLUMAJANDUS-, TÖÖSTUSE- JA KÄSITÖÖ-
NÄITUS
Viljandis 12., 13. ja 14. septembril 1931. a. Seltsi näituse platsil — Tallinna tän. nr. 3.
Näitusel esitatud kõik osakonnad. — Näituse ajal korraldatakse rahakondlik
eksportvõi võistlus ja noorhobuste näitus
Lähemaid teateid näituse kohta ja ülesandmise lehti saab näituse büroost Viljandis, Tallinna tän. nr. 3, telef. nr. 155 ja nr. 6. Ülesandmiste viimane tähtaeg lõpeb 29. augustil s. a.
Rutake ülesandmistega!

Antakse rendile avalik suusõnalisel enampakkumisel riigile kuuluva
kalapüügiõigused
alljärgnevate veekogudes:

Valgamaal. 15. septembril 1931. a. kl. 10 Karula metsaülema kantseleis Räime järves 12 aasta peale. Algrent 1 kr. aastas.

Võrumaal. 16. septembril 1931. a. kl. 10 Petseri metsaülema kantseleis: Lübenetsi järves 12 aasta peale. Algrent 16 krooni aastas. Lukovo järves 12 aasta peale. Algrent 21.25 kr. aastas. Kiirovo järves 12 a. peale. Algrent 2.00 kr. aastas.

Pärnumaal. 17. septembril 1931. a. kl. 10 Laiksaare metsaülema kantseleis. Timmkaanalis riigile kuuluvas osas — 6 aasta peale. Algrent 30 kr. aastas.

Virumaal. 21. septembril 1931. a. kell 10. Sagadi metsaülema kantseleis. Altja-Praama jões umbes 3 kilom. pikkuselt — 6 aasta peale. Algrent 12.50 kr. aastas. Vihula-Naareti jões umbes 4 kilom. pikkuselt — 6 aasta peale. Algrent 25 kr. aastas. Purila-Vainopea jões umbes 2 klm. pikkuselt — 6 aasta peale. Algrent 10 kr. aastas.

Harjumaal. 22. septembril 1931. a. kell 10 Sutlema metsaülema kantseleis Seppa järves 12 aasta peale. Algrent 2 kr. aastas.

Pakkumine algabalgrendist. Pakkumisest osavõtjail tuleb enne pakkumise algust pool väljakuulutatud algrendist sisse maksta pakkumise kindlustuseks, milline summa kõrgema rendi pakkujalt tuleb täiendada aasta rendini.

Riigimaade ja metsade valitsus.

Küpsus- ja täienduseksamid
riikliku komisjoni ees Tartus, H. Treffneri gümnaasiumi ruumes **algavad neljapäeval, 3. septembril s. a. kell 4 p. l.**
Sooviavaldused esitada hiljemalt 27-mal augustil s. a.
KOMISJONI JUHATAJA.

Teedeministeeriumi **Maanteede ja Ehituse osakonna** väljaandel ilmub järk-järgult trükist täielik
Eesti teede kaart.
Ilmunud ja saadaval paremates raamatukauplustes leht nr. 2 (Tallinn, Haapsalu, Pärnu). Pealadu Riigi trükikojas. Hind Kr. 1.20.

G. SCHEEL & Ko TALLINNAS

Aktiva — **Äriseis 31. juulil 1931. a.** — **Passiva**

Kassa, välisraha ja arved teistes pankades		507.204.14
Väärtpaberid		158.194.80
Diskonteeritud vekslid		5.356.438.17
Debitorid jooksval arvel		17.909.226.71
Korrespondendid:		
Loro	611.003.16	
Nostro	998.662.55	1.609.665.71
Akkreditiiv- ja rembours-debitorid		2.796.030.97
Jooksvad kulud, makstud prots. ja komisjon		732.558.69
Ainisvarad		600.000.—
Muud aktivad		194.488.57
Avaal- ja garantiikohustused	2.560.965.41	
		Kr. 29.863.807.76

Aktsiakapital	750.000.—	
Tagavarakapital	750.000.—	
Eri-tagavarakapital	175.000.—	
Kustutuskapital	325.000.—	2.000.000.—
Tähtajalised hoiusummad, jooksvad arved ja hoiukassa		8.895.912.23
Korrespondendid:		
Loro	616.035.68	
Nostro	10.322.201.04	10.938.236.72
Panga giro-kohustused:		
a) edasiantud välismaa panga ja teiste aktseptide alusel	3.279.629.18	
b) sisemaa rediskonteerimiste alusel	625.282.67	3.904.911.85
Akkreditiivid ja remboursid		2.796.030.97
Protsendid ja komisjon		973.565.28
Muud passivad		240.115.—
1930. a. kasu saldo		115.035.71
Avaal- ja garantiikohustused	2.560.965.41	
		Kr. 29.863.807.76

Inkasso dokumendid	Kr. 1.206.050.68
Väärtused depoos	„ 17.168.051.60

Kuulutage «Maamehes»!

Iga äri ja tööstuse edu oleneb sellest kui suurel määral ta oma saadusi ära saab müüa. Ilma kindla ostjaskonnata ei saa ükski äri- ja tööstusline ettevõte edasi töötada.

Eesti on põllutööstusline riik. Põllutöö toidab meie rahvast. Põllutöö toidab kaudselt ka ärisid ja tööstusi, kes oma kaupu ja saadusi põllumeestele müüvad. Põllumeestest ostjaskond on maksujõulisem ja kindlam kui keegi muu.

Et oma kaupu ja saadusi põllumeestele tuttavaks teha, on tarvis neis lehis kuulutada, mida peaasjalikult maal loetakse. Selleks on kohane Tartus ilmuv piltidega ilustatud põllumajandusline nädalaleht „MAAMEES", mida iseäranis Lõuna-Eestis rohkesti loetakse. Kuulutusi „Maamehesse" võetakse vastu „Maamehe" ja „Postimehe" ühises talituses Tartus, Jaani tän. 11/13, Suurturg 16 ja Tallinnas, Vene tän. 1.

Ärimehed ja töösturid, kuulutage „Maamehes"!

Härra Rakverest,
kes käis 8. skp. Elisabeti t., palun tulla veel kord 15. aug. kl. 16—18 vahel või saata oma aadress «Pansion» all.

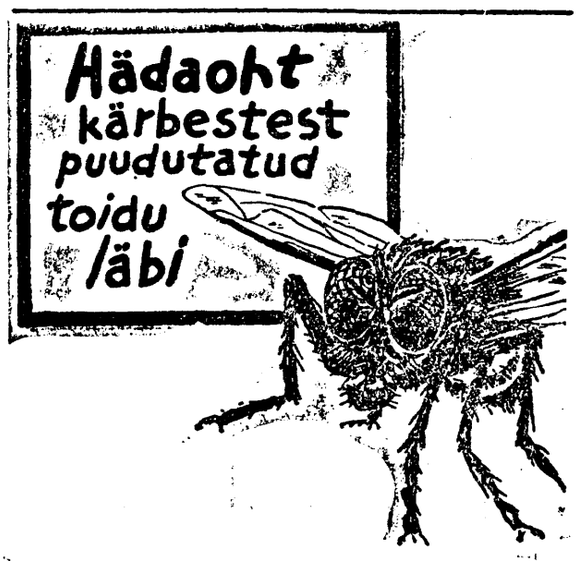
Ostmised

Soovitakse osta mõnd vana
palgi hoonet
või häid vanu **ehituspalke.** Pakkumised saata slt. märgusõna all „Hoone".

Peegleid
juukseäärisse on tarvis järelmaksu ehk üüri peale. Teatada slt. «Peegleid» all.

Korteriotsimised

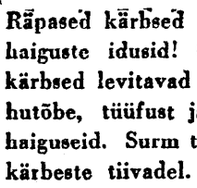
Kahetoalist
korterit
või kaks tuba köögitarvitam. möbl. või ilma, otsib lasteta intelligent abielupaar südalinnas või lähedal. Pakkum. slt. „Vr. Sv."



Räpased kärbsed toovad surmavate haiguste idusid! On tõestatud, et kärbsed levitavad sarlakit, laste kõhutõbe, tüüfust ja teisi surmavaid haiguseid. Surm tuleb Teie kodusse kärbeste tiivadel. Surmake nemad kiirejt, enne kui nad surmavad teid.

Flit surmab kärbseid, kirpe, sipelgaid, koisid, voodilutikaid ja nende mune. Flit'i udustamine on surmav putukatele, inimestele aga täiesti kahjuta. Lihtne käsituses. Ei tekita plekke. Ärge vahetage Flit'i teiste putukate hävitamis-vahenditega. Pange tähele musta ribaga kollasel kannul olevat sõdurit.

Udustage
FLIT
Ostjaskonna huvides on Flit müügil ainult tinutatud kannudes.



Kõige suurem valik
TAPEETE
15 sendist alates rull. — **Paberiäri „KODUMAA"** Tartus, Aleksandri t. nr. 10. — Kaupmeestele hinnaalandus.

Laupäeval, kell 17 sõidab
auto Pärnu
üle Viljandi. Tagasisõit Pärnust pühapäeval. 4 kr. edasitagasi. Teateid saab Tähe 64—4.

Suur talu
müüa. Talu asub Tartu läheduses. Põllud ja heinamaad head. Hooned korralikud, suur viljapuuaed. Talu võib ühes inventariga ja käesoleva aasta põllusaagiga müüdud saada. Lähemaid teateid saab vann. adv. J. Ostrat'i kontoris, Tartus, Rüütli uul. nr. 3.

29. aug. s. a. kell 10 on Kavilda vallamajas vallavolikogu ees Puhja 6 kl. algkooli
meesõpetaja
ja põllumajanduslise täiendusklassi
mees- ja naisõpetaja
valimine. Õppejõudude teenistuse seaduse § 37 (R. T. nr. 59 — 1931. a.) nõuetavad ja tarviliselt tempelmaksustatud sooviavaldused, dokumendid ja allkirjad esitada Kavilda vallavalitsusele kuni 27. aug. s. a. Täiendusklassile eelistatakse õpetajaid, kellel ka algkooli õpetaja kutse.
Vallavalitsus.

4 suurtükiväe grupp Tartus, Tähtvere mõisas
ostab põlluheina
kohemaksetava raha eest ajakohase hinnaga.
Tartus, 14. aug. 1931. a. **Majandusülem.**

E. Sattelberg'i kaalude tööstus
Tartus Lossi 4, telef. 6-41,
soovitab: **apteegi-, laua- ja detsimaalkaalusid,** igasuguseid **vihke ja meetrimõõte.** — Järgmine tembeldus proovikoja poolt on 17.—20. augustil.
! Meetrimõõdud alandatud hindadega !



Odavad jalanõud
tuntud headuses soovitab
H. VESTER
Tartus, Riia tänav 22-a.
Märkus: Äri asub Kinnitus seltsi «Oma» vastu.

Autobuss
sõidab Tartust Narva-Jõesuhu
15. aug. kell 2 päeva. Kaasa sõita soovijatele ligem. Narva tän. nr. 54. Tagasisõit Narva-Jõesuust 17. aug. kell 6 hom. Kuursaali eest.
A. KOOK, telef. 1-49.

Tööpakkumised

Maale kohe tarvis
teenijat,
kes tunneb majapidamist ja oskab hästi keeta. Kaupateen 14. ja 15. skp. Holmi tän. nr. 26, Eberi kauplus — kella 8—9 hom.

Vajan köögi
teenijat
Tiigi tän. 62.

Teenijat-üüdrukut,
kes lehma oskab lüpsa ja pesu pesta, on kohe tarvis, restoraani «Jänese». Läbir. Roosi tänav nr. 1, kl. 11.

Ehavere veskisse vajatakse täiesti vilunud püüli valtsidel töötajat
möldrit.
Kirjad saata Palamuse postkast nr. 22.

Vajan kautsjoni võimelist nooremat
meesjõudu
kes tunneb majandust ja on tuttav kohalikkude oludega. Pakkum. slt. «Meesjõud».

Head
leiwategijat
Narva tän. 90.

Wajan kohe **maadeteaduse**
tunniandjat,
kes valmistaks eksamile keskkooli I kl. kursus. Kirjad slt. „V. L." all.

„Postimehe" ja **„Maamehe"**
tellimisi ja kuulutusi võtavad vastu:
Kodijärwe Pruulil, Peeter Wiil.
Märjamaa Päärdul, M. Priimets.
Pala ag., Fr. Willemson.
Mägiste Waalul, Henn Sarw.
Vana-Kastre seltsimajas, Lavrentjev.
Kudina vallas, Lilo asund., Osv. Villman.
Pedjas, Arn. Anton.

Töötsimised

Korralik vanem
passija
soovib kohta. Oskab majapidamist. Kirjad slt. «Ootaja» all.

Jaan Simonson
ELWAS
Kesk tän. nr. 6 müüb **Postimehe** ja **„Maamehe" üksikuid numbreid** ja võtab tellimisi ja kuulutusi vastu.

Dr. A. LENZNER
Naha- ja suguhaigused. Kosmeetika.
Kõnetunnid 10—12 e. l. ja 5—7. Soovikorral ka teisel kella ajal kokkuleppe järele.
Tartus, Rüütli t. 25—4.
(Vastu Jaani kirikut).

Tagasi tulnud
Dr. med.
A. Schoff
Kõrva-, nina ja kurguhaiguste erilarst.
Vastuvõtmine: Kl. 10—12, p. l. kl. 4—6. Tähe tän. 4.

Oleme tagasi
Dr. A. ja J. Valdmann
Hambaarstimiskabinett.
Suuhaigused. Kunsthambad.
Kella 10—½3 ja 4—8 p. l.
Pepleri 21 (Aia tän. nurgal).
Telefon 13—76.

Olen puhkusel.
Dr. L. Meier-Beljaeva
Voldis.

Ämmaemand-masseerija
E. ELLER
Tartus, Raekoja tän. 8
(sissekäik Holmi tän. 1).

Ämmaemand-masseerija
E. Kamsen.
Tartus, Jaani tän. 15, III kord

Pagariäri
ära anda. Tartus, Jakobi t. nr. 30. Tartus. Majaomanik.

Elumuutmise pärast toiduainete ja piima-
kauplus
hästi mineval kohal ühes vähese kaubaga üle anda. Teateid saaa Kaubahoov 18.

Kiires korras suurema talu II obligat. peale soovitakse laenata
1000 kr.
Kirjad slt. «1000» kr.

Leitud

On tulnud kirju
Isane hagijas
(linnukoer).
Kätte võib saada kuulutuse ja söögi raha eest. Raadi vald, Suure Anni talu.

Kadunud

12. augustil
kaotatud isikutunnistused
August ja Herta Rosenbergi nimelised ja sõjaväe vabastustunnistus. Leidjat palun teatada slt. „A. R." all ehk ära tuua Karlova tän. 61—3.
Aug. Rosenberg.

Wälike valge koer
„Susi" nimega on kadunud 13. augusti hommikul Hetseli-Veski tän. ümbruses. Palun tungivalt ära tuua Hetseli t. 6—3, Ülikooli dotsent Korsakov.

Rahakott,
hall, seemisnahast, on kadunud, 10. aug. 20 kr. rahaga Elvast Randu sõites. Ausat leidjat palutakse vaevatasu eest ära anda Elva Kuppi poodi pr. Kupi kätte ehk Koopsisse hr. Karl Piiri kätte. Tõesti vaese inimese oma.

Laeva vallas
Tõrna talus võtab «POSTIMEHE» tellimisi vastu härra Henn Maser.



Ilmakuulus prohvet
Peep Astro-Hiro
Omage see suurteos.
UUETURU 25.
17. Põltsamaal.