Postimees

76. aastakäik

Ilmub iga päev

Toimetus ja peakontor Tartus, Jaani 11.
Toimetus ja kontor Tallinnas, Vene 1.

Telefonid Tartus: Tegevtoimetaja 2-86, siserligi ja Tartu teadete toim. 1-86, kaugekõned 9-86, ärijuhatus 65, talituse üldtelefon 80, raamatukauplus 2-50.

Telefonid Tallinnas: Toimetus 436—81, kontor 436-11.

Käsikirjad hoitakse alal ainult sellekohasel soovil.

Kuulutuste hinnad: a) kuulutuste kirjaga: kuulutuste küljel 5 senti, teksti ees 10 senti, teksti sees 12 senti; b) teksti kirjaga: teksti ees ja tekstis 15 senti mm veeru laiuses. Kohaotsimise kuulutused poole hinnaga. Kuulutuste koha valiku soove täidetakse ainult võimalust mööda.

Kuulutusi järgmise päeva lehe jaoks võetakse vastu kella 1-ni päeval, laupäeviti kella 12-ni päeval „Postimehe" raamatukaupluses, Suurturg 16 ja kontoris, Jaani tän. 11/13.

Üksiknumber 5 senti

„Postimehe" ja ta maksuliste lisade tellimishinnad:

Postiga: 1 kuu 150 s., 2 k. — 300 s., 3 k. — 370 s., iga järgnev kuu 120 s., 6 kuud 725 s., 12 kuud 1400 senti.

Postita: 1 kuu 135 s., 2 k. — 270 s., 3 k. — 325 s, iga lisakuu 105 s., 6 kuud 625 s., 12 kuud 1250 senti.

Tartu linna tellijatele. Kojukandmisega: 1 kuu 135 s., 2 k. — 270 s., 3 k. — 370 s., iga järgnev kuu 110 s., 6 kuud 700 s., 12 kuud 1350 senti. Talitusest ära viies: 1 kuu 125 s., 12 kuud 1200 snt. Välismaale — 4 kr. k., Lätimaale — 150 s. kuus.

„Lasteleht" 10 s. k. „Tervis" 1 kuu 20 snt. 12 kuud 240 senti. — Aadressi muutmine 25 s.

„Nädala Postimees" — igal esmaspäeval ühes „Sädemetega" — 20 snt. kuus. „Postimehe" tellijaile esmaspäevase lehe asemel hinnata.

„Maamees" 1 kord nädalas (reede) 1 kuu 35 s., 2 k. — 65 s., 3 k. — 1 kr., — 12 k. — 3.50.

„Maamees" 2 korda nädalas — 1 kuu 55 snt., 2 kuud — 105 s., 3 k. — 160 s., 12 k. 5.90 senti.

Nr. 125 Kolmapäewal, 1. juunil 1932 Tänast lehte 8 lehekülge

8 milj. töötut ameeriklast.

„Piiramata võimaluste maa" ei suuda leiba anda.

Kahekssa miljonile arvatav tööta inimhulk Ameerika Ühisriikides tõstab saadikutekojas välja astunud seaduseelnõude vastu, millised, et waremalt paljud demokraadid oleks nõus rahwuswahelise kaubanduse elustamise läbirääkimisest Lausanne'is osa wõtma, kui see küsimus MacDonaldi ettepanekul Lausanne'i konwerentsil peaks arutusele tulema. Kuid teisest küljest on mitmesugusteft Ameerika rinkondadeft kordumalt soowitatud rahwuswahelise kaubanduskonwerentsi kokkukutsumist juba seft saadik, kui algas rahwuswahelise kaubanduse allaminek.

Lausanne'i konwerents laiemaks?

MacDonald nõuab rahwuswahelise kaubanduse küsimuste arutamist.

Londonist, 31. mail. Nagu „Daily Herald" teatab, peetakse praegu Inglise, Ameerika Ühisriikide ja Prantsuse walitsuse wahel mitteametlikke läbirääkimisi rahwuswahelise raha- ja krediitasjanduse konwerentsi kokkukutsumiseks.

Olewat kaks wõimalust: kas kujuneb sarnaseks konwerentsiks Lausanne'i konwerents, wõi peetakse selleks erikonwerents juuni lõpul asukohaga Genfis, Pariisis wõi Londonis.

Küsimuse otsustamine olenewat täielikult kõnesolewate läbirääkimiste arenemisest.

„Daily Mail" teab öelda, et MacDonaldi ja Ameerika Ühisriikide riigisekretär Stimsoni wahel hiljuti peetud üleookeani kõne peateemiks olewatki olnud Lausanne'i konwerentsi piiride laiendamise küsimus.

On arwata, et ka Ameerika Londoni saadik Mellonil on Inglise walitsusega olnud läbirääkimisi majandus- ja rahanduskonwerentsi ärapidamise asjus.

Ka peaminister MacDonald ise oma Shoti kodukohas Lossiemouthis, kus ta praegu puhkusel, seletas „Daily Mail'i" kirjasaatjale et Lausanne'i konwerents ei peaks piirduma ainult reparatsioonimaksude ja sõjawõlgade arutamisega, waid peaks wõtma uurimisele ka rahwuswahelise kaubanduse allamineku, mis on palju laiem küsimus. Tahan, ütles MacDonald — isiklikult Lausanne'i sõita ja nõuda seal, et rahwuswahelise kaubanduse probleem konwerentsi päewakorda wõetaks. Kui teised MacDonaldi arwamist toetawad, siis wõib Lausanne'i konwerents wõtta loguni teise iseloomu. Siis on wõimalik, et ka Ühisriigid selleft konwerentsilt aktiiwselt osa wõtawad, arwab left.

Washingtonist teatatakse, et seni ei ole mingisuguseid märke, mis näitaksid, et Ühisriigid oleks nõus rahwuswahelise kaubanduse elustamise läbirääkimisteft Lausanne'is osa wõtma, kui see küsimus MacDonaldi ettepanekul Lausanne'i konwerentsil peaks arutusele tulema. Kuid teisest küljest on mitmesugusteft Ameerika rinkondadeft korduwalt soowitatud rahwuswahelise kaubanduskonwerentsi kokkukutsumist juba seft saadik, kui algas rahwuswahelise kaubanduse allaminek.

Filmilawastus ülikooli aulas.

Filmiti pidulik immatrikulatsioon ja doktoripromotsioon.

Eile oli ülikooli aulas footuks iselaadseid sündmusi. Tawaliste tõsiste toimingute asemel tehti seekord päris ehtsat teatrit: lawastati filmi jaoks Ak. Kooperatiiwi korraldusel ülikooli elu tähtsamaid momente — immatrikulatsiooni ja doktoripromotsiooni. Kuna Th. Luts oli üles seadnud oma hiiglalambiaparaadi ja wändamasinad ning jagas lawastuslikke kässlusi nagu filmiateljees tunnagi, siis walitses kokku kogunud akadeemilise rahwa hulgas — keda muuseas oli pool aulatäit — palju lõbusam ja naeruriikam meeleolu, kui tawaliselt nende tähtsate akadeemiliste sündmuste puhul.

Kuigi näitlejaiks seekord ei olnud kuigi wilunud lawajõud, läks asi siiski wõrdlemisi libedasti. Rektor J. Kõpp ütles oma terwitussõnu noortele üliõpilastele täies tõsiduses, nagu polekski näitemängu ja „noored üliõpilased" tegid oma kummardused wast palju wabamalt ja jhestilisemalt kui pärisimmatrikulatsiooni man.

Doktoripromotsiooniks oli lahkesti annud oma esindajad arstiteaduskond. Kõik nagu muistegi: dekaani kohal prof. Lüüs, promowendi kohal dr. med. Steinfeldt ja oponentideks rida tõelisi oponente prof. Konikuga eesotsas. Nii et kõik liikus tõelistes piirides — näitlejad mängisid samu osasid, mis neil tegelikuski elus saatuse poolt määratud. Kuna dr. Steinfeldtil alles hiljuti oli promotsioon läbi tehtud, siis oli ta oma osas kindel ja elutruu. Osa oli hästi käes — nagu lawakeeles öeldakse.

Ülikooli juubeli ajal näeme siis juba kõik walgel limal, kui tugewad meie teadusemehed ka filmikunstis on.

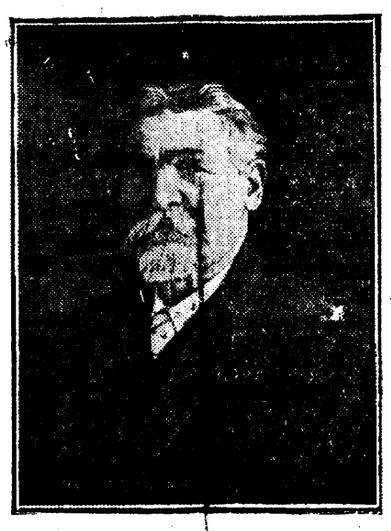
Eesti-Hispaania kaubalepingu läbirääkimised jatkuwad

Kauemat aega on kestnud läbirääkimised kaubalepingu sõlmimiseks Eesti-Hispaania wahel. Nelipühiks katkesid peetud läbirääkimised, kuna Eesti poolt esitati üks ettepanek, mille suhtes Hispaania kohapealsed esindajad ei saanud seisukohta wõtta ja järelpärimisega pöördusid keskwalitsuse poole. Neil päewil saabus nüüd sellele meie ettepanekule nende poolt wastuettepanek. Ja sellepärast on lähemail päewil loota läbirääkimiste jatkamist.

Uusi andmeid Paul Grundist.

Hiljuti langes põllutööministeeriumi arweametnik Paul Grund röövmõrtsukas Wunderi käe läbi. Nüüd aga on selgunud, et tapetud Grund on raisanud ära umbes 1400 kr. oma kaasametnikkude raha, kuna tema oli arwete korraldajaks kaasametnikkude poolt äridest orderite eest ostetud kauba asjus ja kasseeris rahad sisse kaasametnikkudelt, kuid jätis need edasi andmata äridele. Seega tuleb ametnikkudel see summa uuesti tasuda.

Adam Tiganik †.



Kubija suwituskohas, mis asub Wõru külje all, elas waikuses ja rahus hallipäine Adam Tiganik. Seal, keset ilusaid metsimägesid-järwesid, weetis oma wanaduspäewi Adam Tiganik, sama Tiganik, kellest loodud laulu „Haanja miis läks Tiganiku puudi", Nüüd pole enam seda Tiganikku, kuna ta maise maailmaga jumalaga jättis pühapäewal, 29. mail.

Alles mullu sügisel pühitses Tigankte abielupaar oma kuldpulma. Nüüd on üks neist läinud, jättes leinama teise, sama wana ja sama hõbepäise. Ometi pole surnud kadunu Adam Tiganiku töö ja mälestused temast. Need elawad edasi laua aega.

Wõrumaa wanemasse seltskonnategelaste generatsiooni kuulunud Adam Tiganik põlwenes Urwasteft. Juba 18-aastasena oli ta kooliõpetajaks, millist ametit pidas 10 aastat. Oma otsekohese töö kõrwal oli kadunul aega ja püsiwust mitmesugi alal tegutsemiseks. Nii näeme teda 1880. a. Tartus wõttlemas laulu arendamise eest, eestkätt Wõrumaal. Kuuludes kauemat aega „Kandle" seltsi eestseisusesse, tegi ka „Kandles" hoolsalt tööd, wõites kõikjal lugupidamise.

1894. a. ümber kolis Adam Tiganik Urwasteft Wõrru, kus ostis maja. Nüüd awanesid Tiganikul laiemad wõimalused seltskonnatöös. Ta rakendukki Wõrus ühispanga, tootordse Wõru Laenu- ja Hoiu-Ühisuse teenistusse, kus töötas kauemat aega kassapidajana, wõites kõigi lugupidamise ja seda just eestkätt oma aususe, täpsuse ja wastutulelikkusega.

Oma tegutsemise ja suure südamlikkusega wõitis ta kõik raskused ja puhkab nüüd rahus!

—n.

Teedeministeeriumi mootorpetrooleumi kellimine riiklikule põlewkiwitööstusele.

Teedeministeerium andis maawalitsuste jaoks tarwisminewa mootorpetrooleumi aastatellimise riiklikule põlewkiwitööstusele kui kõige odawamale pakkujale.

Jäi rongi alla.

Raasiku jaamas, kust segarong nr. 201 möödus pühap. peatumata, tahtis 19 a. wana Wiktor Tchernoschew rongile hüpata. Ta kukkus aga just rataste alla ja tal murdus wasaku jala labajalg. Noormehel lõigati Tallinna haiglas jalg ära.

Wabaduse Risti päewa ettekanded.

Ülesandmisi wõetakse wastu 5. juunini.

Tänawune Wabadusristi Wendade wäljasõit Wabaduseesõja lahinguwäljadele korraldatakse 3. juulil Tartu, kus uurimisele tulewad lahingud Tähtwere wäljal, Ülenurme ja Reolas. Ettekannetega on lubanud esineda: üldolukorraft ülewaate annab ülemjuhataja staabiülem kindral J. Soots, 2. diwiisi tegewuseft selleaegse 2. diwiisi ülem kolonel W. Puskar, soomusrongide tegewuseft kolonelleitnant O. Luiga ja major P. Wilhemi, Kuperjanowi pataljoni — major J. Soodla ja Tallinna kaitsepataljoni — kolonel O. Sternbeck ja major K. Utuste.

Wabariigi walitsuselt on lubatud osawõtjaile sellel päewal priisõit raudteil ja tasuta toitmine.

Wabadusristi kawalere, kes soowiwad selleft osa wõtta palutakse oma soowist teatada oma osakondadeft kuni 5. juunini. Tallinna, Harju- ja Järwamaa kawaleride teadaandeid wõtab wastu kol. A. Balder Kaitseliidu peastaabis (kaitsewäe telefon nr. 263).

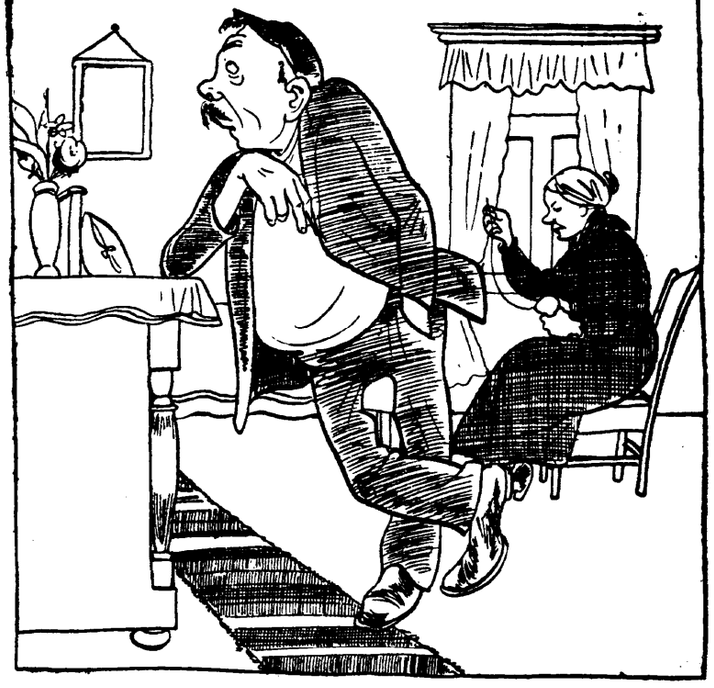
Metsast leiti lapse laip.

Kuksema wallas, Järwamaal, leidis kohalik elanik W. Taban Aru metsast wastsündinud lapse laiba. Kuna laip on juba peatäiesti lagunenud, arwatakse et ta metsas olnud juba wähemalt paar kuud. Laiba juureft leiti ka pisike lapsemütsike. Praegu otsib politsei ema.

Tänapäewa elu hind.

Tuleb teateid: Poeg tapis isa, mees naise jne. jne. jne.

Natukene igawõitu, ei tea mis teha, kas jalutama minna wõi naine ära tappa.



Ärkamisaja tegelaste jälgi mööda.

Ester Stahlbergi uurimis- ja tutwumisreis.

Ester Ståhlbergi, end. Soome presidendi abikaasa, tutwunemine meie ärkamisaja, aga ka müüdisaja oludega kestis kauemat kui aega — esialgu Tallinnas, kust wäljasõite maale ette wõttis. Kuid pikema aja weetis pr. Ståhlberg meie kultuuri keskuses, Tartus. Ka siit sõitis autwäärt külaline teatud kohtadesse maakonda ning naaberlinnadesse, nii nagu meie oludega tutwunemine reisi wajaduse ja suuna ette kirjutas. Nii külastas pr. Ståhlberg — waimustatud õitesse puhkewast kewadest — möödunud nädala teisipäewal kohaliku saatja juhatusel „Erikal" wennad Tõnissoni aiaäärt. Olgugi, et siis wiljapuud mitte weel ei uppunud lausa õitelumme, pakkusid siiski küllaldaselt huwitawat pilti haljaste okste wahel walendawad kirsiõied ja roosakad waewalt awanenud uibuõied. Pöörati tähelepanu ka Erika talule, sealt mindi naaberperesse, kus tutwuda wõidi harukordselt weel wana suitsu rehetarega, olgugi et see ammugi juba oma ülesandeid wiljapeksuks on unustanud, andes töötwõimalust asemele astuwale rehepeksumasinale ja moodsale tehnikale. Ja aasta paari pärast on wististi suitsurehi isegi uuele ajakohasemale hoonele ruumi annud, nagu seda ülilahkelt ja jutukalt perenaiselt kuulsime. Rehetare kõrwal asetsewad elutoad olid muidugi ammu juba ajakohase ilme omandanud, krohwitud ja walgeks lubjatud seintega, wõrdlemisi awarate akendega jne.



Pr. E. Ståhlberg.

Kõnnak talust tallu siirdus põllupeenraid kaudu laiade wäljade wahel, kus kündjad ja äestajad usinasti teotsesid.

Kõigest sellest oli pr. Ståhlberg suuresti huwitatud ja ta hüüdis: „See põld annab leiba! Küllap ta tasub künnimehe waewa ja higi! Ei saa meie Soomes oma põllupinda sellega wõrrelda."

Külastatud asundustalus teotsesid nii peremees kui perenaine mõlemad kodu lähedal, puudus ainult noorperemees, reaalgümnaasiumi õpilane, kes oma kooli ülesandeid täites linnas wiibis. Niipea kui wõõraste sõiduk õue sõitis, olid wanad inimesed kohe juures ja warsti suundusid sammud lauda ja [illegible]

poole ning sealt elumaija. Kogu hoonete kompleks on alles hiljuti ehitatud, nii siis wärske ja wõrdlemisi puhas. Külaline sai siitki mulje, et asunduskoha pidajad wõiwad eluga rahul olla.

Pr. Ståhlbergi järgmise päewa eeskawas seisis sõit Wiljandi ja selle ümbruskonda, et jälgida sealseie ärkamisaja [illegible] ja muljet omandada, mis hiigelsuur kirjutises üheks peatingimuseks. Sellel matkal oli pr. Ståhlbergi saatjaks prof. H. Koppel, kes Wiljandimaa mehena sealseie oludega [illegible] tuttaw. Muuseas käidud ka Paistus Jaan Adamsoni kalmul, teise ärkamisaja tegelase Hain Henno talu waatamas j. m. Nädala lõpusõit ulatus Otepäässe, kus Jakob Hurt omal ajal kirikuõpetajaks olnud.

Proua Ståhlbergi kojusõit toimus möödunud öö rongiga Tallinna, et sealt peatamata laewaga Helsingi jõuda. Jumalaga jätuks olid kõrgeaulist sümpaatset külalist inimesed meie seltskonnast rohkel arwul jaama saatma tulnud.

Narwas raadiokuulajad algawad streiki.

Pühapäewal wiibis Narwas raadio ringhäälingu esindaja, kes kontrollis kohapeal jaama kuuldawust, milleks andsid põhjust Narwa kuulajate alalised märgukirjad wabariigi walitsusele, teedeministeeriumile ja ringhäälingule. Narwa raadiokuulajate nõue on: kui ringhääling 1. juulits jaama kuuldawust ei paranda, alustawad narwalased raadiostreiki, mis ka praegu meeleolu järele arwestades kindlasti ette wõetakse.

Nagu esitaja seletustest selgus, peaks saatejaama wõimet suurendama, kui tahetakse Narwa korralikult kuulda. Kuna 317 Narwa raadiokuulajat teewat wälja ainult pisukese protsendi, siis ei saawat narwalaste nõudega arwestada.

Nii näib tõenäolisena, et Narwa loobub 1. juulil raadiomaksu maksmisest ning alustab raadiostreiki.

Aida alt leiti lapse laip.

Järwamaal, Mäo wallas, Palu a. elaw Ida Intelmann oli sünnitanud politsei andmetel lapse ja selle matnud aida alla. Politsei korraldusel kaewati laip sealt wälja ning toimetati Paide lahkamisele. Siin leiti, et laps on sündinud surnult.

Laps süütas lauda.

Teisipäewal puhkes tuli Koiola wallas, Holwandi külas kl. ½10 paiku Peeter Järweotsa laudas, mis oli ühe katuse all küüni ja teiste ehitustega. Tuli sai alguse 7-aastase poisikese käest. Kohalekutsutud Põlwa wabatahtliku tuletõrje kohale jõudes oli juba hoone maha põlenud. Omanik hindab kahju umbes 3000 kr. peale. Sisse põles koorem heinu, paar koormat põhku, kats kana ja muud kraami, kuna suuremat osa saadi päästa. Päästetöödel sai omanik raskeid wigastusi.

Hoone oli kinnitatud 600 kr. eest Koiola walla kindlustusseltsis.

Ulila õnnetuse ohwrite seisukord endine.

Pühapäewal Ulilas juhtunud õnnetuse ohwrite Herman Miku ja Johannes Kolgi terwisline seisukord oli teisipäewal endine. Waatamata rasketele põrutustele ja wigastustele hellitawad arstid siiski nende elujäämise lootusi. Kuid komplikatsioonide hädaoht ei ole weel möödа.

Euroopa politiline kriis.

Brüningi langemisega algab Hitleri võimuaeg?

Sisepolitiline pööre Saksamaal.

Saksa walitsuse kriis... Erakorraline tähtsusega sündmus mitte ainult seisukorra tõttu, mis tekkinud Saksamaal, waid ka sündmuste tõttu, mis arenemas Euroopas, maailmas. Kuid erakorraline sündmus ka oma saabumise wiisi tõttu.

Brüningi walitsus on kõigist hädaohtudest hoolimata ja kõigi pessimistlikkude ennustuste kiuste wastu pidanud kõigis tormides, millega tal tuli wõidelda riigipäewal. Ta on püsinud kauem, kui ükski teine wabariiklik Saksa walitsus: 2 aastat ja 2 kuud. Kantsler Brüningi autoriteet, tema oli ainuke, kes hitlerlaste wõiduwalimistel Preisis lüüa ei saanud, kuid ka tema diplomaatilik osawus olid selle kabineti mööda tüürinud kõigist karidest. See isiklik osawus suutis waos hoida koalitsiooni wäikerühmi, keda wastasrinnast järjest kaswawate lubadustega ja ähwardustega ergutati „üle tulema" ja kantslerit ütsi jätma. Arawõitmatu loogikaga oskas külmalt kaaluw kantsler weel hiljuti riigipäewal saawutada 30 hääleliist enamust, seades maurahwuslaste saatusele wastu olukorra paratamatuse. Brüningi walitsus ei lahtunud ka nüüd mingi lüüasaamise pärast, waid esitas oma lahkumispalwe silmapilgul, kui parlament üldse koos ei olnud.

Peaegu ainsaks püsiwaks teguriks Saksamaa sisepolitikas oli wiimastel kuudel presidент Hindenburgi ja kantsler Brüningi koostöö. Walitsuse kriisi töi asjaolu, et nende kahe üksmeel purunes. Päew enne seda kriisi kirjutas „Berl. Tagebl." kõiketeadja peatoimetaja Wolff oma lehes juhtkirja, milles ta presidент Hindenburgi puhkust Neudecki mõisas wõrdles ekskeiser Wilhelm 2. pidutsemistega Rominteni jahilossis, kus hoowkonna telgitagused tegelased Berliinis töö juures rabelewatele kantsleritele mürki segasid. Seekord on Hindenburgi puhkust õige sagedalt seganud külaskäigud ja telegrammid, millega püüti presidenti wõita Brüningi kukutamise mõttele. Saksa põhiseadus näeb ette, et presidент kutsub walitsuse juhi ametisse ja wõib teda ka erusse saata. Seni ei ole nende wolituste teist osa aga kasutatud, kuna parlamentlik riigikord esijoones kantslerile ikkagi nõuab rahwaesinduse, mitte sedawõrd presidendi usaldust. Kas on Hindenburg nüüd kasutanud oma wolitusi sammuks, mis tuletab meele keisriwõimu aega?

Sellele küsimusele wõib wastata eitawalt, kuid ka jaatawalt. Wormilikult oli Saksa walitsuse lahkumispalwe wabatahtlik, sisuliselt sunnitud. Brüningi walitsus ei ole juba ammu suutnud puhtparlamentlikul alusel töötada. Kõik tema kaugeulatuslikumad sammud astuti põhiseaduse § 48 alusel, mis wõimaldas parlamendi osawõtuta maksma panna seadusjõulisi hädakorra määrusi. Nende dekreetide tähe all on arenenud wiimasel ajal walitsuse töö. Hädakorra dekreedid wajawad aga presidendi allkirja. Neudeckist puhkuselt tagasi tulnud, keeldus Hindenburg allkirjast uuele hädakorra määrusele. Brüning oli ummikus. Istuajamisel presidendiga selgus nähtawasti, et asi ei seisa üksi uues määruses, waid tema koostöös presidendiga on sügawamaid lõhesid.

Brüningi jalgealune oli purunenud. Otsida tuge parlamendilt? Saksa riigipäew on juba ammu tegutsemata. Hiljuti tuli teda kahluse pärast politseiga laiali ajada. — Brüning esitas lahkumispalwe.

See on pöörde algus. Presidент Hindenburg on alustanud erakonna juhtidega läbirääkimisi uue walitsuse kujundamiseks. Peetakse kinni tawalisest tseremoniaalist: enne kõige suurema rühma esindaja — sotsialist, siis suuruselt järgmise — hitlerlane jne. Nagu ei peituks ses kriisis midagi erakorralist. Ometi ollakse teadlik, et riigipäewa jõuwahekorrad tegelikult ei etenda enam tõsist osa. Brüning on keeldunud seda tseremoniaali kaasa tegemast. On ette kindel, et uus walitsus wõib olla ainult mingi ülemineku-kabinett, mis oleks walitsuse asemaineks kuni uue riigipäewa walimisteni. Kuna walimiste tagajärgedest peaasi on ette teada, läheb sellegi ülemineku-kabineti kujundamine parempoolsete erakondade kätte.

Preisis tunneb end rahwussotsialism juba peremehena ja näitab seda rusikate abil. Oldenburgi osariigis andsid walimised rahwussotsialistidele absoluutse enamuse. Mida wõib ses olukorras ennustada riigipäewa walimisteks? Kuigi Hitler wist ei saa absoluutset enamust Saksa rahwaesinduses, saab rahwussotsialistidest wist kõige tugewam rühm. Kui nad ei eelista riigipööret, muutuks nad ainuwalitsejaiks ka parempoolses koalitsioonis. Et mõõdukamad parempoolsed erakonnad siis ainult niipalju wõiwad kaasa rääkida, kui Hitler lubab, on küllalt selgelt ilmnenud juba wastasrinna tegewusest.

Nii siis Hitleri wõimuaeg — Kolmas Riik. Selle tagajärgi Saksamaale sisemiselt on warajane ennustada. Sellest on tõotatud Saksa rahwale enneolemata hirmuwalitsust ja täielikku pööret kogu ühiskondlikus elus. On ennustatud ka täielikku kaost. Moskwas loodetakse selle tulemusena kommunismi wõidulepääsu Kesk-Euroopas. Wõimalik, et midagi sellest ei teostu ja et Hitlerist lõppeks saab päris taltsas koalitsooniliige. Ei ole ju kindel, kuiwõrd ta ise usub oma fantastiliste reformide läbiwiidawusse. Praegu on aga esikohal küsimus, mis saab Euroopast pärast Brüningi, esialgu wiimse wabameelse Saksa walitsuse langemist.

16. juunil peab Lausanne'is kokku astuma rahanduskonwerents, et suurriikide kokkulepega luua alused koostööks, mis lõpetaks wõi wähemalt pehmendaks wäljakannatamatuks muutunud kriisi: Saksa lehe lootsid sellele konwerentsile osalkki paranenud wäljawaateid selleest, kui Prantsusmaal walimiste tulemusena walitsuse juhiks tuleb Herriot, kellest loodeti Saksa-Prantsuse koostöö edukamat taotlejat kui Tardieu'st. Nüüd läheb Saksamaa ise Lausanne'i sõjakate lipukirjadega. Warem loodeti, et Brüning ajutiseski Saksa ülemineku-walitsuses jääb wälisministri kohale. Brüning on selleest juba ette keeldunud selge sõnaga. Kas rahustab ses olukorras lohutus, et nüüd Lausanne'i minnakse wähemalt lahtiste kaartidega: mitte rahutõotused suus, seljataga wihawaen. Praegune aeg ei wõimalda ühelegi rahwale kujundada maailma üldpilti oma tahtmise järele. Kui Saksa esindajad Hitleri käsul wõi hirmust Hitleri eest lähewad rahanduskonwerentsile ainult nõudmistega ‚mitte wastupakkumistega, on päästekonwerents määratud äpardumisele.

Kui Hitleril on julgust wõimukarikat põhjani juua, wõib Saksa wälispolitika täielik ummik temale olla ainult teretulemast. Kahtlemata saab ta sakslaste enamuse oma seljataha, kui rahanduskonwerents täitsa äpardub ja ei paku Saksamaale mingeid kergendusi tema wäliskohustuste koorma kandmisel. Mis aga siis edasi sünnib, mis hakkab see demonstratsioonide mees peale oma wõimuga?

Brüningi langemisega on Euroopa majanduskriis lõplikult toonud ka selge poliitilise kriisi. Misugusena Wana Manner tõuseb haigewoodilt päralt seda palawikku, selles räägiwad ükskõiksele wastu isegi maailmapoliitika n. n. suured prohwetid.

Ilmus

«Terwis»
nr. 5

Sisuks muuseas: dr. H. Alwer: Mõnda Eesti mineraalmuda kuurortide tähtsusest. Dr. W. Sumberg: kooliterwishoid — arstiabi ja klosetid koolides. H. K. — kui ema suitsetab tubakat, awaldab see halba mõju lapse terwisele? Dr. W. Sumberg — Mis põhjusel tekiwad selgroo kõwerdumised (piltidega). Soojusloik (kuumapiste) ja päikesepiste. Parim abinõu päikesepõletuse wastu. Revolutsioon suwises meesterietuses (pildiga). A. Windi — Lapse waheta-mine. Dr. med. H. Normann — kirjanduse tutwustus. Nakkushaigused. Terwise kõnetund jne.

Ürsikumber 25 senti.

Saada raamatukauplustest ja ajalehemüüjatelt.

Juuni number ilmub Eesti Tuberkuloosi wastu wõitlemise Liidu wäljaandel tiisikuse wastu wõitlemise erinumbrina.

Juuli number ilmub juunis kuurortide erinumbrina.

Noored majanduselu kerwendamiseks kaasa aitama.

Läinud aastal kutsuti Tartus „Eesti nädala" ajal ellu kodumaa saaduste propaganda kesskorraldus, kelle ülesandeks jäi hoolitseda selle eest, et kodumaa saadused leiaksid tarwitamist. Kesskorraldus on tänawu koolitöö lõpuks laskнud majandusministeeriumi rahandusolakonna dir. A. Kelleril koostada õppijatele noortele üleskutse, mis trükitud mitmeskümnes tuhandes eksemplaris. Üleskutse saadetakse Tartust üle maa laiali, nii et iga kool ja õpilane selle saaks. Lehekesel kutsutakse üles õppiwat noorsugu wõitlusesse meie kodumaa hea käekäigu eest.

Hõimusidemed tihenewad.

Eesti-Soome-Ungari teaduslik koostöö.

Kaks aastat tagasi, s. o. aastal 1930, kui käis meil Ungari tolleaegne haridusminister krahw K. Klebelsberg ja esines siin ka kõnega, sõideti siit edasi Soome Turu linna ja asutati seal Ungari, Eesti ja Soome teadusemeeste ühisel koosolekul soome-ugri rahwusliku teaduste uurimisinstituut „Suomen suku". Meie poolt wõttis uurimisinstituudi asutamisest osa prof. J. Mark. Projektid olid walmis juba warem — seal wõeti nad waid lõpulikult wastu ja lepiti kokku töörjaotuse üksikasjus erirahwaste wahel.

Teaduslikku koostöö korraldamiseks moodustati hiljem igale maale wastaw komitee, kelle ülesandeks on kohapealne asjade korraldamine. Kõik komiteed töötawad iseseiswalt, igaüks oma iseseiswa põhikirjaga.

Eesti wastaw komitee töötab personaalsel alusel, s. o. sinna kutsutakse liikmeiks eesti teadusemehi, kes teotsewad rahwuslikkude teadustega. Praegu kuuluwad Eesti komiteesse prof. J. Mark (esimees), dr. O. Loorits (sekr.), prof. J. Mägiste, prof. A. Saareste, mag. H. Moora ja dir. F. Leinbock. Soome wastawas komitees on prof. E. N. Setälä, prof. M. Rapola j. t. Unkeris kandwamaks jõuks oli hiljutisurnud prof. Y. Wichmann. Ungaris on komitee eesotsas Budapesti ülikooli ungari keele prof. Z. Gombocz.

Õpetlaste ja üliõpilaste wahetamine.

Wastastikusel üliõpilaste wahetusel wõimaldatakse ühel Eesti ja ühel Soome rahwuslikke teadusi õppiwal üliõpilasel alaliselt õppida ühes Ungari ülikoolis. Sedasama wõimaldawad Eesti ja Soome kumbki ka alaliselt ühele Ungari üliõpilasele.

See ongi teostunud. Ungari walitsuse kulul õppis möödun. semestril Budapesti ülikoolis Eesti üliõpilane Wasil Noot ja eelmisel semestril üliõpilane A. Reismann.

Ungari walitsuse poolt antakse meie üliõpilasile seal 100 pengöt kuus (= 65 kr.). Sellest läheb 75 pengöt Eötwös Collegiumile — üks parimaid kolleegiume Budapesti ülikooli juures — korteri, raamatute ja ülespidamise kuludeks ja 25 pengöt isiklikuks tarwitamiseks — taskurahaks.

Tartu ülikoolis õppis möödunud õppeaastal ungarlane György Laló, kes juba warem lõpetanud Budapesti ülikooli. Meie poolt maksetakse ungari üliõpilasele stipendiumiks 80 kr. kuus.

Neile, keda saadetakse meie poolt Ungarisse, on tingimuseks, et nad peawad juba warem oskama tarwilikul määral ungari keelt, et neil poleks Ungaris waja enam tegelda ungari keele algmõistetega, waid et nad wõiksid kohe hakata kuulama loenguid. See nõue hoiab ära, et Ungarisseõitu ja sealelamise wõimalust ei saaks kasutama lihtsad ajaraiskajad ja seiklejad, waid et sinna saatuksid inimesed, kes sealt ka midagi suudaksid õppida. Läbi weel tihedama filtri lastakse sealpool siiatulewad ungarlased, mida wõimaldab sealne kolleegiumi-süsteem.

Stipendiumid teadusemeestele.

Ungari poolt wõimaldatakse weel waheldumisi Ungaris teotsemine ühele teadusemehele Eestist wõi Soomest, kes tahab põhjalikumalt õppida ungari keelt. See teadusemees saab Ungari walitsuselt 100 dollarit kuus ja on kohustatud pidama ka loenguid kuski Ungari ülikoolis oma erialalt soome-ugri rahwuslikest teadustest.

Soomlastest on kasutanud seda wõimalust seni dr. Toiwo Lehtisalo, — samojeedi keelte uurija — kes pidas siis ka wastatwaid loenguid soome-ugrisamojeedi keelte alalt.

Eestist pole seda wõimalust seni weel keegi kasutanud, peaaegu sel lihtsal põhjusel, et meil pole wastatwaid teadusemehi peale prof. J. Mark'i, kellel ka pole olnud selleks aega ega wõimalusi.

Nii teadusmeestele kui ka üliõpilastele makstakse reisuraha sinna ja tagasi.

Raamatute wahetamine ja teaduslikud kongressid.

Peale muu toimetawad komiteed alaliselt wastastikust raamatute wahetamist. Uuemaid teoseid saadetakse wahetamiseks, wanemaid ja haruldasemaid teoseid ainult tarwitamiseks. Seni oli just wiimaste tarwitadasaamine eriti raske.

On ka kawas korraldada ajuti teaduslikke kongresse eri mail kordamööda teadusliku kontakti loomiseks, mis praegu takistatud.

Oli kawatsetud, et iga aasta komiteede esimehed saaksid kokku. See on seni teostunud. 1930. a. oli see Turus ja 1931. a. Helsingis soome-ugri kongressi ajal, olgugi et wiimaselt puudus Ungari esindaja prof. Z. Gombocz.

Suuremad ekspeditsioonid.

Tõtamiskawaas on ette nähtud weel suuremate ühiste ekspeditsioonide korraldamismoodus, suuremateks soome-ugrilisteks uurimisteks. Sellised uurimisekspeditsioonid nõuawad suuri kulusid. Neid kawatsetakse katta niiwiisi, et iga pool miljonit wõi selle osa elanikest moodustaks ja kohustaks ühe kuludeüksuse. Seega tuleks Eestile oma üle ühe milj. rahwaarwuga 8 üksust, Soomele oma üle kolme milj. rahwaarwuga 7 ja Ungaril 17 üksust — kokku umbes 27 üksust praeguse rahwaarwu kohaselt.

Lähemal ajal siiski mingit suuremat ekspeditsiooniorraldamist weel ette näha ei ole. Peale raha kulu nõuab niisugune ekspeditsioon weelgi pikemat ja põhjalikumat teadusliku ettewalmistust. Ainult siis annab ta tulemusi.

Ameeriklased Kreugeri konserni waremetel.

Stokholmist, 30. mail. Ajalehtede teatel on tulnud Rootsi tuntud Ameerika advokaat Samuel Untermeyer, et samme astuda ameeriklaste kaitseks, kelle huwid on seotud Kreugeri kontserni saatusega. Rootsi sotsiaaldemokraatide häälekandja teatab, et Ameerikas on 30.000 Kreugeri ettewõtete aktsionääri, kes on oma huwide kaitseks kujundanud eriorganisatsiooni, mille eesotsas seisab endine minister Colby.

Leedu tikutrust ameeriklastele.

Kaunasest teatatakse kuuldustest, et Kreugeri tikutrusti monopol Leedus antawat pärast konkursi lõpetamist Stokholmis üle ühele Ameerika pangagrupile. Selle pangagrupi käes olewat enamus Kreugeri kontserni aktsiaid. Ameeriklased wõtwat Leedu tikutrusti sellepärast eeskätt üle, et tikumonopol kõige suuremaid kasusid annab Leedus.

Teatawasti on Leedul tikumonopoli trustile andmise eest saadawast 60 miljoni litilisest laenust weel 20 milj. saada. Kas Ameerika pangagrupp ka laenu puuduwa osa wälja annab, ei ole weel teada.

Viimane aeg uuendada «Postimehe» tellimist 1. juunist.

Üle ookeani

Sina Kausi romaan. 2

Pärast seda olulist osa, mille nähtawasti Shortwell oli aidanud koostada, tuli jällegi igasugu sentimentaalset. Korraga öeldi kirjas: „Ma ei tea, kas weel kunagi elus mõni inimene on minule nii hea, kui olid sina. Ja wõib-olla, et ühel päewal sügawasti kahetsen, et andsin ruumi wääritumale."

Kui Tomas oli lugenud kirja lõpuni, istus ta ikka weel sama liikumatult nagu ennegi. Ta ei mõelnud nüüd enam põrmugi sellele, et Sybil oli jätnud ta maha, jamutti mitte, milline oleks tulewik ilma selle naiseta. Ta mõtles wiimaseile kuile, ja kuis see kõik oli tulnud, — see selle Ralph Shortwelliga.

Shortwell polnud Toma haige, teda oli rawinud üks Toma sõber. Kuid juba see ei wõinud olla tõsi, wõib-olla polnud Shortwell üldse rawimisel, wõib-olla ta oli Kissingi tulnud hoopis muul põhjusel. Sybili pärast? Kas nad tundsid teineteist juba warem? Oppis Sybil teda talwel tundma pallil, õe juures, raudteel? Tomas ei teadnud seda. Kas Shortwell tundis wahešt Sybili juba enne, kui nad, Tomas ja Sybil, abiellusid, wiibis wahešt ehk mõtteis Sybili juures juba wiis ehk rohkem aastaid?

Tomas ei teadnud seda. Ta ei teadnud midagi Sybilist. Tal polnud kunagi meenunud, uurida tema elu ega tema mõtteid. Ta oli püüdnud Sybili elu teha nii mugawaks kui wõimalik, kuid oma naise ja abielu üle ta polnud mõelnud järele, nii nagu ei mõelda järele oma keha üle, — kuni selle tegewus on kuidagi rikkes.

Ka Shortwell polnud nähtawasti tähendamud mingit riket. Ta oli küll Sybili ümber lipitsenud — kuid kena ometi polnud ainus. Igal juwel leidus mõningaid lupelwõõraid, kes armusid lõbusasse doktoriprouasse, igal juwel tuli lilli, wäikesi kinke, kirju, autosõidukutseid. Ja sellega harjutatke, harjutatke silmapaistwa iluduse abikaasana. Shortwell polnud pealekippuwam kui teised. Ta tuli jooma musta kohwi, pühapäewiti mängima bridshi, ta oli läinud paar korda Sybiliga tantsima, kord nad olid sõitnud kuhugi golfi mängima. Kõige selle juures polnud midagi silmatorkawat.

Toomas hüppas püsti ja jooksis Sybili tuppa. Tõmbas ta kapid pärani. Kõik oli kohal, ta kleidid, pesu; ta oli kaasa wõtnud tõepoolest waid kõige wajalikuma. Noja, Shortwell oli rikas, küllap tema ostab talle Berliinis eht Deaville'is ilusamat ilusamast. Milleks wajab ta pesu, tagasihoidliku prowintsidaami garderoobi?

Siis Tomas murdis lahti Sybili kirjutuslaua. Ta ei leidnud aga muud kui majapidamisraamatuid, pisukese wirna tasutud arweid, kirju wanemailt ja õdedelt-wendilt, kirju endiseilt austajailt — neid kõiki ta oli talle näidanud. Toma enda kirjad — kihluse aegu ta oli kirjutanud igapäew — olid kadunud. Shortwellilt ei ridagi.

Tomas oli muidu korralik, peaaegu wäikelaselt korralik inimene. Selles kenas, wäikeses daamitoas siiski peaaegu metsik. Ta awas kõik kapid, pildus neist kõik wälja, wiskas maha, sõktus jalgadega, haaras lõpuks ühe waasi punaste roosidega ja wirutas ta põrandale nii kuis juutlis.

Alles wähe aja pärast kutsus ta telefoni helinat. Sybili õde oli aparaadi juures. Tomas ei suutnud kohe kohaneda. Wiimaks tuli tal meelde, et see oli toosama ühendus, mille ta ennist — mures oma naise pärast — oli wõtnud.

„Mis siis on?" küsis kauge naisehääl.

„Sinu õde on lirwa," wastas Tomas ja tajus seda sõna öeldes teatawat naudingut. „Ta jooksis minema."

„Jumalapärast — Shortwelliga?"

„Ah, siis sina oled mängus? Seda wõisin arwata!" Midagi ta poleks wõinud arwata. Sybili õde oli lihtne, tubli kodanikunaine.

„Tomas, sa oled hull! Mõtlesin ainult Shortwellile, — kui olin wiimast korda teie juures, torkas mulle silma, et —"

„Mis?"

„Et nad mõlemad olid teineteise armunud. Mõtlesin, et pead olema märganud isegi seda, ja üsna ammu juba."

Tomas ei lausunud midagi enam. Ta unustas aga kuulajat ära panna, ta kuulis weel wiiwu pärast, kuidas üks naisehääl hüüdis „hallo, hallo", ja siis telefonipreili: „Kas rõnelete weel?" Ta pani toru käest alles siis, kui wana Irene astus sisse ja küsis, millal härra wiimaks minewat lauda, söök olewat ammugi walmis.

Tomas tõusis mehaaniliselt püsti ja läks söögituppa, istus laua ääre, mis oli kaetud kahele inimesele, ja pistis lusika suppi. Ta ei wõtnud aga teda wälja, waid segas ja segas, ja nii ta istus ka siis weel, kui Irene tuli praega sisse.

Wanake pani lihawaagna lauale, kuid selle asemel, et nüüd toast lahkuda, jäi ta seisma ja waatas osawõtliku uudishimuga oma käskijale ja puutumatule supitaldrikule.

Ta oli maija tulnud, kui Tomas oli weel õppur, ja alates sellest ajast ta armastas teda nõudliku ja armukadeda armastusega, millel polnud mingit sihti, mida aga igapäew haawati. Ikka ta oli leidnud, et Tomas on „liiga hea", — oma wanematele, kui need weel elasid, oma naisele, kõigile inimestele, — ainult mitte temale, wanale Irenele. Temale ta polnud pühendanud kunagi niipalju tähelepanu kui ta wääris. Irene oli pidanud waikima kõige selle kohta, mis talle Sybili juures ei meeldinud. Sellel silmapilgul aga näis talle sõnake lubatud ja parajal paigal.

„Ei ole armulisest prouast kena, et ta jääb ära nii kauaks, eriti nüüd, millal härra doktoril on niipalju teha."

Tomas ei wastanud midagi. Ta wõttis taldrikule wiilu liha, lõikas ta pikkamisi tükeks, kuid enne kui ta pistis esimese pala suhu, tühjendas ta klaasi wett. Ta ei teadnud, kui kirjeldamatult abitu mulje jättis ta endast. Irene juuresolek oli talle talumatu, ta tundis suurt tarwidust püsti hüpata ja toas edasi-tagasi joosta.

Irene aga jäi. „Ka härra Shortwell on reisinud ära," ütles ta pealiskaudselt.

Tomas kaotas otsemaid endawalitsuse. Ta wiskas noa ja kahwli lauale, hüppas püsti ja küsendas:

„Miks ütlete seda? Miks? Kuidas tulete Shortwellile?"

Ja kui surmani ehmunud Irene pöördus ümber, et toast lahkuda, haaras ta tema käsiwarrest kinni, küsendas weel kord:

„Mis te mõtlesite sellega?"

Irene kõhkles wiiwu kaastunde, ettewaatuse ja haawatuse wahel.

„Ma ei ütle üldse enam midagi..." Siis aga, kui ta nägi selgemini Toma moondunud nägu ja wahešt kõik mõistis, lisas ta: „Mu jumal, härra doktor, teie ometi pidite seda ise märkama!"

Korraga tõusis Tomas püsti ja ütles täiesti rahulikul häälel:

„Pakkige otsekohe minu kohwer. Sõidan weel täna ära."

Ta oli hilistunud päpastlõunaseks rongile ja raisanud palju kalleid tunde, sest ta ei saanud ära reisida enne, kui oli kõik oma patsiendid täpsate haiguslugudega üle annud oma ametwendadele. Arstlik sisetunne oli ta hinge põlenud juba lapsepõlwest saadik; ta isa oli teda õpetanud oma kutses nägema ametit, mille hooletussejätmine oli pahem kui harilik kuritegu. Ja ta polnud selles oma ametis eksinud, kuigi teadis, mida wõis tähendada, kui ta rongile hilistus.

Nüüd seisis ta Anhalteri jaamas, pärast öö reisijate-rongil, mis nagu wana postwanker oli roomanud läbi maa ja igas pesakeses peatanud lõpmata kaua.

Ühes kohwris oli ta pesu ja rõiwaid kaheks nädalaks, ta kirjataskus töit ta dokumendid ja kogu sularaha, miljon kakssadatuhat marka; peale selle tal oli kaasas rewolwer — lühidalt kõik, mis wajab inimene, kes ei tea, milleks ta peab olema walmis.

Tal polnud mingit kindlat plaani.

Kui keegi talle oleks öelnud, et ta kawatseb tagasi tuua oma naise, kes oli ta maha jätnud teise pärast, tagasi tuua palwetega ja heade sõnadega, suudlustega wõi ähwardustega — ta oleks naernud ja jälestusest end raputanud. Kui keegi oleks talle öelnud, et ta on otsustanud Sybilile järgneda maailma otsa — ka siis oleks ta naernud ja end jälestusest raputanud. Ja sellegipärast — ta oli Sybili sel unetul öösl maha lasknud sada korda ja sada korda Sybil oli kahetsedes langenud ta kaenlasse.

Ta teadis ainult üht: et ta peab teda nägema jälle, et ta peab ta wõtma wastutusele. See oli tema selgete mõtete ainus siht. Ainult ta walu ja selle walu piinawad sünnitised olid wäljaspool seda sihti.

Tomas Wohlmut teadis, et ta peab oma naise leidma. Ta teadis samuti, et teda sellele sihile wiis Politsei wõis pikema jututa hra Shortwellil ja ta kaastunni jooksul üles otsida. Kuid sügawamas südamepõhjas loobus Tomas politseist. Ta ei tahtnud Sybili sellesse mähkida. Ja mida pidigi ta peale hakkama Sybiliga, kelle talle maija tõi politsei.

(Järgneb.)

Saladuslik Lehtpuu mõisteti surma.

Kommunistide käsilane tulistas piiriwalwurit.

Teisipäewal oli Tallinnas sõjaringkonna-kohtus tabatud põrandaaluste salakulleri Lehtpuu üle kohut. Umbes tunniajalise nõupidamise järele mõisteti Lehtpuu surma mahalaskmise läbi. päewal kl. 13 p. Kaebealune wõttis otsuse

Eile hommikul algas Tallinnas sõjaringkonna-kohtus 9. mail Narwa juures Eesti-Wene piiril tabatud kommunisti Eduard Lehtpuu protsess.

Kaebealune toimetatakse kohtusse juba aegsasti enne kella 9 ja paigutatakse wahialuste ruumi. Kuna Lehtpuu on Wene kodanik ja kohalikkudele elanikkudele tundmatu, siis näis huwi protsessi wastu olewat wähe. Kohtusaalis, mis paljudel protsessidel on olnud puupüsti täis, on ruumi küllalt. Umbes kell ¼11 tuuakse kohtusaali kaebealune ja paigutatakse süüpinki. Ta on keskmise kasuga, tüsedawõitu, aastat 30 wana. Seljas on tal tumesinised omakoetud riided ja jalas tugewad mustad säärsaapad.

Kaebealuse küsitlemisest selgub, et ta on Eduard Gustawi poeg Lehtpuu, N.-Wene kodanik, pärit Leningradi oblastist, sündinud 1902. a. 21. juunil, külakooli haridusega ja elukutselt põllumees.

Järgneb süüdistusakti ettelugemine, millest selgub, et 9. mai öösel Sanniku kordoni piiriwalwur kapral Meister olles walwepostil kuulis wee sulinat ja märkas hiljem ka ühte tumedat kogu liikuwat Wene piiri poolt. Ta hakkas kiirel sammul liikuma lähenewa kogu suunas, kes seda aga märkas ja enda suuna muutis, kuid ikkagi sisemaa sihis. Kui kogu nägi piiriwalwurit lähenewat, heitis ta maha ja

awas wiimase pihta tule.

Paukude järele wõis otsustada, et tulistamine sündis browningust. Piiriwalwur wastas samuti tulistamisega, tehes kord-korralt hüppeid põgenikule lähemale. See omakorda jälle liikus hüpete kaupa sisemaa poole. Nii kestis tulistamine mõni aeg, ja piiriwalwur oli wälja lasknud 18 pauku. Nähes, et põgenikku pimeduse ja udu tõttu wõimata relwaga tabada, laskis tema peale koera. Wiimane tuli aga tagasi longates, nähtawasti oli koer saanud põgenejalt lüüa. Selle järele kadus põgenik silmist. Kapral Meister ruttas kordoni, kus ta loost teatas. Wahepeal oli ka kordonis tulewahetust kuuldud ja kordoni ülem a.-ohw. Kütt, kes naaberkordonist teenistuskoeraga kohale jõudnud ühes kapral Jsopiga hakkas liikuma sündmuskohale, kus koer asetati jälgedele. Nii leitigi umbes 1200 meetri sündmuskohalt eemal lamamas isik, kes nimetas ennast Eduard Lehtpuuks ja seletas, et ta on tulnud üle Wene-Eesti piiri Eestisse.

Kõige selle põhjal süüdistatakse Lehtpuud piiriwalwuri tulistamises kohuste täitmisel ja on antud sõjaringkonna kohtu alla.

Kuna kaebealune end ettepandud süüdistustes süüdi ei tunnista, siis asutakse asja sisulisele arutusele ja tunnistajate ülekuulamisele, keda on artwult 5 — neist 4 piiriwalwurit ja üks Narwa kaitsepolitsei ametnik.

Tunnistaja kapral Meister seletab, kuidas tema olles nimetatud ööl tunnil kuulnud esiti wee sulinat ja näinud kogu. Ta hakanud kogu suunas jooksma, kuid see wastanud pauguga. Kas pauk tuli nimetatud kogult wõi mujalt, seda oli tal raske kindlaks teha, kuid arwab selle kindlasti tulnud olewat põgenikult.

Tabamine sündis umbes kell 3. Tagasi tulles sündmuskohale peale laskmist märganud tunnistaja weel, et Wene piiri poolt antud walgussignaale.

Tunnistaja kapral Jsop seletab, et kohale rutates märganud ta teel kirja, mis olnud kirjutatud maisipaberile, kuid seda ta pole üles wõtnud kiire tegutsemise tõttu.

Tunnistaja a.-ohw. Kütt seletab, et põgenik lamanud tabamise momendil, tõusnud püsti ja tõstnud käed üles. Läbiotsimisel leitud tema taskust kompass, hõbekell, 250 krooni Eesti raha ja pakk Eesti paberosse „Orient“. Hiljem jälgi järele waadates selgunud, et need tulid läbi traataia N.-Wenest. Palitu hõlm olnud mehel katki ja teine silm sinine.

Küsimusele, kes rebinud palitu katki, wastanud põgenik, et koer, kuid pärast eitanud seda. Tabatu seletanud temale, et tulnud üle Wene piiri Eestisse eelmisel päewal kell 24 ja jäänud paksu udu pärast metsa ootama ilma selginemist. Ta tuulnud küll pauguta-mist eemal, kuid kedagi ei olewat näinud ja ta ei olewat tema kellegi peale lasknud. Eesti paberossid olewat ta ostnud Leningradi sadamas, kus neid alaliselt küllalt saada.

Järgmine tunnistaja, piiriwalwe raiooni ülem kapten Kukeinsmann, kes sündmuskohale jõudnud alles siis, kui tabatu oli juba toodud kordoni, kinnitab, et

kohtualune pidi olema kindlasti tulistaja.

Wiimane tunnistaja, Narwa kaitsepolitsei ametnik Aleksei, jutustab, et süüalune öelnud temale, et toonud Wenemaalt kaasa ühe paki, mille wisanud metsa maha. Hiljem näitas ta selle asukoha. Pakk sisaldas ülestutseid ja juhtnööre kommunistlikuks kihutustööks enne walimisi .

Selle järele lõpetati kohtulik arutamine ja anti sõna pooltele.

Prokuröri süüdistuskõne

oli õige lühike. Ta toonitab, et kaebealuse süü on kindlaks tehtud. Ei saa kahtlust olla, et tulistaja oli keegi teine isik, kui Lehtpuu, ja silmas pidades, et see tegu sündis kaitsejeisukorra piirkonnas ja et tulistamine oli teenistuskohuste täitmisel seiswa tunnimehe peale, siis arwab, et kohus peab oma otsuse kohaldama sõjawäe nuhtlusseaduse par. 279 järele, mis näeb ette surmanuhtluse.

Kaitsja adw. Eck toonitab, et kaebealuse süü piiriwalwuri tulistamises pole õieti millegiga kindlaks tehtud. Arwab, et tulistaja wõis olla koguni mõni teine isik. Palub oma kaitsealust õigeks mõista.

Kaebealune oma wiimases sõnas toonitab, et tulnud üle Wene piiri ilma relwata ja pole Eesti wabariigis kellegi wastu oma kätt tõstnud. Selle järele läheb kohus otsust tegema.

Paul Suurkase laip lahatud.

Laiba juurest wägiwalla tundemärke ei leitud.

Mis näitawad analüüsid?

Paul Suurkase laip lahati anatoomikumis esmaspäewa lõuna ajal. Nagu kuuleme, ei ole laiba juures wägiwallatundemärke leitud. Nii jääb üle eneseteppe wõimalus mürgiga wõi surm meelteseganuses äraekſimise tõttu külma wõi nälja mõjul. Need wõimalused pole aga weel selgunud, kuna wastawad analüüsid on alles pooleli.

*

Ikka selgemaks ja selgemaks muutub Paul Suurkase tume surmalugu. Nüüd on igatahes kindel, et pole tegemist roimaga. Jääb üle eneseta pmine wõi õnnetu juhtum.

Kui arwestada Paul Suurkase wiimaseid elujärke

ja neid iseloomustawaid asjaolusid, siis leiame nii mõningaidki sidemeid wiimase eluperioodi ja selle kurwa lõpu wahel.

Nagu teada, pidi Paul Suurkask 1931. a. kewadel lõpetama ülikooli kehakaswatuseinstituudi. Kuid ta oli olnud talwel pikemat aega haige ning jäi selle tõttu teistest instituudi kaswandikkudest maha, ei saanud kõiki eksameid õiendada. Juba see masendas Suurkaske. Ta kawatses ülikooli lõpetada sügisel, kuid millegi pärast ei tulnud sellest ka midagi wälja ning ülikooli lõpetamine pidi jääma mööda nud jõuluks. Wahepeal ta kadus jäljetult.

Loomulik, et see kõik Suurkasele awaldas mõju.

Omajagu meelehärma tekitas

ka wäike wahejuhtumine ühe ülikooli õppejõuga Sawi tänawa algkoolis proowitunnil.

Nagu isikud ,kes Suurkasega kokku puutunud, jutustawad, on Suurkask olnud iseloomult üsna erakuliste kalduwustega. Ta elas omaette ja muidugi siis nagu sellised isikud ikka, tegeles ainult oma isikuga ja muredega, kus wahest mõnigi pisimure wõis temale kui hella eneseta undega isikule paista mitmekordsena.

Nõnda wõis ta

kalduda ka eneseta pmise mõttele

ning soowis jäljendult kaduda ja selletõttu wäliski oma kawatsuse teostamispaigaks kümnete kilomeetrite ulatuses soo olles arwamisel, et sealt tema laipa waewalt keegi leiab.

Kuid on wõimalik ka, et ta läks jalutuskäigule ja seal tabas teda närwitõwe hoog, eksis sohu ja suri sinna külma ning nälja mõjul. Kui analüüsid tehtud, siis igatahes selgub, kas on tegemisi mürgitusega. Aga kui seda pole, siis on selge, et Paul Suurkask on meelteseganuse ohwer.

Kiriku nurgakiwi rajamine Tapal.

Tapa-Jakobi koguduse ehitusel olewa kiriku nurgakiwi rajamine kujunes suurejooneliseni. ja meeleoluriikamaks kui seda loota julgeti. Kõige rohkem aitas kaasa koguduse suurpäewa korraminekuks haruldaselt ilus ilm, mis meelitas kokku rahwa.

Ka kirikuringides leidis tulewase Tapa kiriku nurgakiwi rajamine elawat wastukaja. Selleks puhuks Tapale sõitnud kirikuõpetajate hulk moodustas otse wäikese rongikäigu. Nimelt olid kohale sõitnud isiklikult noorele kogudusele terwituri tooma piiskop J. Kukk, Järwa abiprast A. Wieckmann, Tartu-Pauluse kog. õp. A. Habicht, õpetajad A. Ein Wõnnusk, J. Wollmann, A. Rosenstein, P. Nõmmik, J. Willberg ja cand. theol. J. Rander. Kui juurde artwata weel Tapa koguduse oma õpetaja J. Gnadenteich, siis kiriku nurgakiwi rajamisest wõtsid osa üldse 10 õpetajat.

Traadi- ja kirjateel olid terwituri saatnud: riigiwanem J. Teemant, Järwa praost K. Beermann, Rakwere, Kadrina, Tallinna-Pauluse, Põltsamaa koguduste õpetajad, Tapa apostliku õigeusu koguduse preester Ustaw j. t.

Waimulik talitus algas kell 11 päewal ja kestis kella 3-ni. Õnnistamise kõne pidas piiskop J. Kukk.

Kiriku nurgasse paigutati õhu- ja weekindel punasest wasest kast dokumentide ja rahadega.

Kiriku ehitustööde toetamine jatkub: Nii annetati kiriku nurgakiwi rajamise eelpäewal 700 krooni, selleşt summast O. Lasbergi poolt 250 kr., Tapa linnawalitsuse poolt 100 kr. ja Tapa ühispanga poolt 100 kr. Kiriku nurgakiwi rajamise päewal annetati uuesti, kuni lõunani, 285 krooni. Samal päewal korraldatud karbikorjanduse, lauliõhtude, rinnamärkide ja kiriku kawandi ülestõstete müügi kaudu lootis kogudus ise kokku saada kuni 1000 krooni.

Soodustused laewasõiduks Tallinna-Wiiburi wahel.

„Suomi büroo“ Tallinnas on sõlminud Cloyhilli laewakontoriga lepingu, mille põhjal Tallinna ja Wiiburi wahel ühendust pidawatel laewadel õpilaseks kursioonidele (mitte alla 10 osawõtja) edasitagasisõidu pilet maksab 13 marka isiku kohta. Kultuurorganisatsioonide ekskursioonidele (mitte alla 10 isiku) edasi-tagasisõidu pilet maksab 170 marka isiku kohta. üksikutele õpilastele ja üliõpilastele, kui nad esitawad „Suomi büroo“ tunnistuse selle kohta, et nad Soome sõidawad õppeotstarbel, maksab edasi-tagasisõidu pilet 130 marka.

Autojuhti A. Mihalewskit karistati 3-kuulise wangistusega.

Esmaspäewa õhtul kuulutas Tartu-Wõru rahukogu otsuse autojuhi Aleksei Mihalewski süüdistusasjas. Kohus karistas Mihalewskit 3-kuulise wangistusega.

Mihalewski mööda nud aasta sügisel juhtis autot, millega suurem seltskond sõitis Ranna-Pungerjalt Mustweesse, ja osalt juhi süü läbi läks auto Lohusuu walla piires kraawi, mille tõttu sai surma kolm isikut, teised aga kergemaid wigastusi.

Tule häwitustöö Järwamaal.

Esmaspäewal peale lõunat läks põlema Järwamaal Kirnu wallas, Epneri külas asuw riigirendikoha pidaja Johannes Õige elumaja ja põles maani maha. Kohaomanikku ennast polnud kodus. Naine oli teinud tule pliidi alla ja läinud ise loomi talitama. Weerandtunni pärast laudast tagasi tulnud, silmas perenaine, et elumaja on leekides.

Õnnetuskohale ruttasid ümbruskonna elanikud, kuid tule kiire lewimise tõttu osutus wõimatuks hoonet päästa. Siisk: juudeti hoolsa töö tagajärjel kõrwalhooneid tule eest kaitsta. Sisse põles kogu toakraam. Korda läks päästa perenehe raha, mida oli 300 krooni. Hoone oli kindlustatud 2000 krooni eest. Tegelikku kahju hinnatakse kaugelt juuremaks. Tali sai alguse arwatawasti tulega hooletult ümberkäimise tõttu.

Wedurijuht hoidis ära raskema raudteekatastroofi Lätis.

Riiast, 31. mail. Plaanini jaamas juhtus katastroof Semgali—Riia reisijaterongiga. Tänu wedurijuhi külmawerelisusele kõrwaldati suuremaid raudteekatastroofe Lätis. Wedur ühes tendriga olid juba teisel teel, klassiwagunid jäid esimesele teele. Wedurijuht märkas wiga, pani tormased peale, kuid wedur, tender ja bagaashiwagun lendasid samal silmapilgul ümber. Õnneks ei nõudnud katastroof inimohwreid. Reisijad ja teenisjaskond pääsis põrutustega. Raudtee on 100 m ulatuses rikutud. Katastroofi põhjuseks peetakse rikest roobaste juures.

Hüppelaud Hitlerile.

Saksamaal kujundatakse ülemineku-walitsus. — Tulewad riigipäewa walimised.

Brüning läheb täitsa erru!

Berliinist, 29. mail. Saksa pealinn selgab täielikult Brüningi walitsuse kriisi tähe all. Brüningi walitsuse lahkumine on äratanud hoopis õige suurt tähelepanu ja laiemaid ringkondi haaranud lähemalt, kui üksti warem walitsuse kriis. Oodatakse põnewusega, mis sihis korda läheb lahendada tekkinud seisukorda.

Kuuldub, et kõige pealt tahetakse teha katset kujundada parlamentlikul alusel seiswat põhiseaduslikku walitsust, kuid paljud politilised waatlejad peawad seesuguseid katseid lootusetuks ja arwawad, et tsentrumi ja rahwussotsialistide praegune wahekord ei wõimalda neile ühes walitsuses istuda. Selle tõttu on wõimata parempoolsete walitsust kujundada. Teiselt poolt pahempoolne walitsus oleks teguwõimetu rahwussotsialistide järjest kaswawa autoriteedi tõttu.

Seilepärast arwatakse weel, et luuakse

asjaajamise kabinett wäljaspool erakondi

seiswatest meestest. See walitsus jääks ametisse kuni peetud on uue riigipäewa walimised. Eriti parempoolsed erakonnad, nimelt rahwussotsialistid ja rahwuslased pooldawad seesugust lahendust, kuna nad asuwad seisukohal, et pärast Preisi ja Oldenburgi osariigi maapäewa walimisi on selge, et Saksa riigipäew ei ole praegu enam rahwa meelsuse peegliks.

President Hindenburg wõttis esmaspäewal jutule kõige pealt riigipäewa sotsiaaldemokraatliku rühma juhi. Hindenburg ütles, et seni kui tema on ametis, tahab ta nõuda põhiseaduselt täpset kinnipidamist. Tema pooldab põhiseadusliku — parlamentaarse walitsuse kujundamist, kuigi on selge, et see walitsus ei saaks töötada, ilma et ta tarwitusele wõtaks hädakorra määruste süsteemi. Hiljem wõttis Hindenburg jutule rahwussotsialistide juhi

Hitleri.

Arwatakse, et parlamentliku walitsuse kujundamise korral saab

uueks riigikantsleriks krahw Westarp,

kes hiljuti lahkus rahwuslaste erakonnast ja lõi uue iseseiswa rühma. Westarp oma mõttekaaslastega seisab parempoolsete ja keskerakonna wahe peal ja see iseloomustaks teatawal määral tema kabineti ilmet.

Kandidaatidena kantsleri kohale on kõne all ka parempoolsed politikud Gaye, Branebs, end. kaitseminister Geßler, diplomaat Nadolny j. t.

Brüning tahab esialgu politiliselt tegewuselt täitsa tagasi tõmbuda.

Saksa lehed on aga wõrdlemisi skeptilised parlamentaarse walitsuse kujundamise wõimaluste suhtes.

Pariis wäga tõsine.

Pariisist, 31. mail. Saksa walitsuse kriisi wastukaja Prantsuse lehtedes on äraootaw, kuid wäga tõsine. Prantsuse awalik arwamine oli Saksa walitsuse kriisi wastu ette walmistatud, kuna juba Pariisi hommikulehed olid ennustanud Brüningi lahkumist.

Hitleri wälispoliitika.

Prantsusmaa ainsa waenlasena.

Londonist, 31. mail. Üks Londoni leht toob ära oma kirjasaatja jutuajamise Saksa rahwussotsialistide juhi Adolf Hitleriga.

Kõigepealt on Hitler toonitanud, et endisele keisrile ja tema perekonnale ei pea rahwussotsialistid mingit waenu. Ekskeiser Wilhelmi poeg August-Wilhelm on ise rahwussotsialistliku erakonna liige, kuid tema kuninglik päritolu ei tähendawat midagi; tema rehabiliteerimine on ainult moraali küsimus.

Edasi on Hitler seletanud, et ta on 13 aasta jooksul tegutsenud Inglismaa ja Saksamaa lepitamiseks ja et see olewat ka kogu rahwussotsialistliku erakonna püüe. Samal ajal ei olewat Prantsusmaaga kokkuleppe sobitused, wähemalt praeguseni, peaaegu mingisuguseid tagajärgi andnud. Saksa-Inglise suhted olewat üpris teistsugused. Saksamaa olewat minewikus teinud suure wea, kui asus wõistlusele Inglismaaga mererelwastuste alal. Tema, Hitler, olewat weendunud, et seni kuni ei ole läbi wiidud üldine wäewähendus terwetel alustel, Inglismaa wajab tugewat laewastikku, kuid Saksamaa — tugewat maawäge. Kui läheks korda Prantsusmaad wiia oma sõjawäelise ülekaalu kõrwaldamisele, mis tal nüüd on wõrreldes Saksamaaga, kui Prantsusmaa sõjawägi wäheneks 100.000 mehe peale ja samuti Prantsusmaa keelduks relwadest, mis praegu keelatud Saksamaale, siis tunnustawat ka rahwussotsialistlik erakond rahwaste liitu, on Hitler seletanud.

Süsteemi ja suuna muutus.

Berliini rahwussotsialistide juht Goebbels ütles ühel koosolekul, et Brüningi kabineti langemisega on alanud põhjalik süsteemi ja suuna muutus Saksamaal. Kõige tähtsamaks eeltingimuseks olewat nüüd, et wõim antaks rahwussotsialistide kätte. Sellepärast olewat tarwilik, et riigipäew saadetaks laiali.

Inglismaa mures.

Kõik Londoni lehed toonitawad, et nüüd sündmused Saksamaal on wõtnud tõsise pöörde. Eriti juhitakse tähelepanu kriisi wälispoliitilistele tagajärgedele eriti Lausanne'i ja Genfi konwerentside suhtes.

„Financial News“ ütleb, et seisukord, mis oli isegi raske, minewat weelgi raskemaks. Kriis tähendab tõtte murdumist äärmuste jõudude eest, mille tagajärgi ei wõidawat ette näha.

Kuninglikud kihlused Rootsis tulemas.

Stokholmist, 31. mail. Hoowiringkondades saab teatawaks, et lähemal ajal on oodata Rootsi kroonprintsi poja kihlust Saksi-Coburg-Gotha printsess Sybillaga. See printsess on Saksi endise regendi tütar.

Laiuse süütaja 4 a. wangiroodu.

Möödunud aasta detsembris põles maha Laiuse wallas Irawere külas Tühjawee talu elamu, sama katuse all olew tall ja elamust eemal asuw rehi ning laut.

Taluomanik Ed. Wiik oli ise sel ajal kodunt ära. Talus olid ainult kaks naisteenijat. Talu oli määratud omaniku wõlgade katteks oksjonile.

Ametiwõimudel tekkis kahtlus, kas talu polnud mitte omaniku poolt wõi tema soowil süüdatud. Hiljem juurdlus kinnitaski seda.

Esmaspäewal oli see süütamise asi Tartu-Wõru rahukogus arutusel. Kohus leidis Ed. Wiigi süüdi olewat ja karistas teda 4 a. wangirooduga. Süütamises kaasa aidanud teenija H. Pajo mõisteti 3 a. wangiroodu, kuna teine teenija mõisteti õigeks.

Läti-Wene kaubalepingu ülesütlemisest.

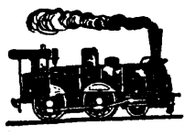
Kawatsusel läbirääkimised uue kaubalepingu sõlmimiseks.

Riiast, 31. mail. Läti-Wene kaubalepingu ootamata ülesütlemise kohta teatatakse „J. Sinasele“ teadlikult poolt: Muudatused kaubalepingus olid wõimalikud ka ilma ülesütlemata ja nimelt tollikonwentsiooni lõpuprotokolliga. Kaks päewa enne kaubalepingu ülesütlemist oli Läti saadikul Moskwas kõnelus wäliskaubanduse komissariaadiga, kuid kindlat wastust ei antud. Ainult nii palju sai teatawaks, et komissariaadis on wastasrindlasi, kes ei soowi lepingu pikendamist. Praegu on kawatsusel alata läbirääkimisi uue kaubalepingu sõlmimiseks. Aja ja koha asjus puudub aga weel selgus.

Tšehhoslowakkia noorfascistid kammitsas.

Organisatsioonid suletud.

Praagast, 30. mail. Tšehhoslowakkia siseminister dr. Slawik andis „Prater Wreese“ kaastöölisele seletusi selle kohta, miks fascistlikud noorsoo organisatsioonid Tšehhoslowakkias ära keelati. Minister süüdistas neid terrori lewitamises. Terrori abil olewat päästud takistada teiste erakondade tegewust. Sel põhjusel on fascistlikud noorsoo organisatsioonid ära keelatud ja fascistlikud juhtiwad tegelased wastutusele wõetud. Minister kinnitas, et politseiwõimud on kindlaks teinud, et fascistlikud organisatsioonid olid loodud sõjawäelistel alustel. Nende lõpueesmärgiks oli olnud demokraatliku korra kukutamine ja awalikku arwamist on tahetud walitsuse wastu üles kihutada.



Uus

sõiduplaan

„Postimehe“ raamatukaupl.

Sport.

Nurmi jooksis 10.000 m — 30.40,9.

Turu kergejõustiku wõistluste teisel päewal, reedel, oli põnewamaks alaks 10.000 m jooks, kus P. Nurmi tuli wäikese ülekaalu juures wõitjaks Wirtaneni ees. Nurmi aeg 30,40,9, Wirtanenil 30,41,3. Mõlemad on tähelepanu wääriwad ajad.

5000 latti Dimse ja Dalinshi saatmiseks.

Läti ministrite kabinett on määranud Dalinshi ja Dimse ettewalmistuseks Los-Angelesi wastu 5000 latti. Kergejõustiku liit on lubanud Dalinshil wõistelda 1. juunil Liibawis ja 5. juunil kodulinnas, Wõmus, tingimusel, et neist wõistlusest ei wõta osa wäliswõitlejaid, sest wiimastega liiga sagedasti wõistlemine rikkuwat korralikku eeltreeningut olümpiaadi wastu. Dalinshi järgmine wõistlus wälismaalastega on 16. ja 17. juunil Riias.

Olümpiaadi awab Hoover.

Ameerikast teatatakse, et kümnenda olümpiaadi Los-Angelesis awab president Hoover 30. juunil. Wõistlused kestawad 16 päewa ja peetakse 10 mitmesuguses staadionil ja pawiljonis. Peapaviljonis on üle 100.000 istekoha. Organiseeriw komitee teatab, et olümpiaadist wõtab osa kahetuhande sportlase ümber 50 riigist. Osawõtjate hulgas on nimetatud ka Eesti, Läti, Leedu, Poola, Soome, Saksa, Inglise, Itaalia, Jaapani, Lõuna-Slaawia, Kanada, Helweetsia, Rootsi, Tšehhoslowakkia, Türgi, Uruguai, Argentina, Egiptus, Boliiwia, India jne.

Petserimaa esiwõistlused.

Laupäewal ja pühapäewal peeti Petserimaa wõistlusi kergejõustikus, mille tulemustega Petseri wõib täiesti rahul olla, sest sarnast rekordite sadu pole Petseris weel olnud — puruštati 7 Petserimaa rekordit.

100 m jooks: W. Laats 11,8. 200 m: W. Laats — 24,8. 400 m: W. Laats — 58,2 800 m.: A. Kirbits — 2:18,4. 1500 m: E. Jakobson — 4,41,1. 5000 m: jooksus oli pinew wõistlus E. Jakobsoni ja A. Kirbitsi wahel. Jakobson — 17,20,4. 2) A. Kirbits. Kaugushüpe: N. Kleinson 6.26,5 (uus rekord). Kõrgushüpe: N. Kleinson — 1,70 (uus rekord). Kolmikhüpe: N. Kleinson — 13,05 (uus rekord). Teiwashüpe: N. Kleinson — 2,60. Raskuskeide: A. Blumberg — 38,08 (uus rekord). Kettaheide: E. Kohb — 37,47 (uus rekord) Kuulitõuge: N. Kleinson — 11,32. Odawiske: N. Kleinson — 48,69 (uus rekord).

Parimateks sportlasiks osutusid: Lühimaa jooksudes W. Laats. Keskmaa jooksudes: A. Kirbits. Pikamaa jooksudes — E. Jakobson. Hüpetes N. Kleinson ja wiisetes samuti N. Kleinson. Kõik said auhindu.

Uus welodroom awati rekordisajuga.

Pühapäewal awati Tallinnas uus welodroom, millel ka esimesed wõistlused peeti. Uue welodroomi hea tee aswel ületati 1. klassis seniseid rekordid 1 ja 5 ning 20 km. Kõigil neil maadel tuli wõitjaks Peterson Tall. Kalewist. 20 km on uus rekord 35 min. 4,3 sek., mis endist ületab terwelt 6 minuti wõrra. 1 km 7 sõitjat ületasid kuus senise rekordi ja 5 kilom. kõik 8 osawõtjat.

Teises klassis tuli wõitjaks 1 ja 10 km Riismann Tall. üGNü-st. Tartlastest tuli Neostus 1. klassis teiseks 1 km ja 5 km kolmandaks. Naiste alad wõitis pr. Zelikowski, püstitades 1 kilom. uue rekordi.

Spordimärgi wõistlused.

Kalewi korraldusel peetakse spordimärgi wõistlused, mis möödunud nädalal wihma pärast ära jäid, neljapäewal ja reedel kell 6 Tallinna tänawa spordiwäljal.

Katsewõistlused lätlaste wastu esinemiseks.

Katsewõistlused Eesti-Läti maawõistluse wastu, mis peetakse Riias 12. ja 13. juunil, korraldatakse Tartus laupäewal ja neljapäewal. Katsewõistlused näitwad kujunewat weel konkurentsiriikkamateks, kui möödunud Kalewi wahelised wõistlused. Neist wõtawad osa kõik kohalikud sportlased ja rida teiste linnade sportlasi, muuses ka Lunuus Paidest, keda loetakse praegu üheks paremaks pikamaa jooksjaks. Arwatawasti wõtab osa ka G. Sule odaheites. Kawas on kaks teatejooksu. Teatejooksus 800+400+200+100 wõib loota heal juhul tartlastelt uut eesti rekordit.

Ookean wintsutab „Ahtot".

Tuulewaikuse piinad ja tormilaine hädaohud.

Jarilo Walter jatkab reisikirju.

Nagu juba warem teatatud, läks wendade Walterite uus oskeanisõit wäikesel „Ahtol" hiilgawalt korda. Nüüd kirjutab Jarilo Walter „Ahto" seiklustest sõidul üle suure mere.

Toimetus.

Olles Bigos, panime „Ahto" madalikule, et wee mööna aegu selle kere külgehalanud tiuskarpidest ja rohust puhastada ja peale seda siis ka weel wärwida — ast, mis laewale sama tarwilik, kui hobusele talirauad jääl. Saime seda arusaadawalt alles siis teha, kui reisikirjelduste honorar pärale jõudis, mis küll kõwasti hilines. Siiajõudmisel oli aga ka raha nii otsas, et telegrammi koju pidime saatma laewatarwete warustaja abil. See ootamine wõttis aga tükk aega, mida wõimalikult mumga tagasi wõita tuli — toidutagawarad sundisid. Tegime küll kiiret, nii et sõdemed kraapidelt lendasid ja wärwimisel pintslidki wist tulised olid, kuid saime wärwimisega ainult wähe enne wee tõusu walmis ja nii ei jõudnud siis ka wärw küllalt kindlalt paatuda.

12-dal weebruaril saime asjad korda ja peale südamlikku jumalagajätmist meie sealse l.hke wõõrustajaga asusime kell 1 p. l. teed jatkama.

Wäljumisel austas meid kohalik jahtklubi terwitussignaaliga, millele samuti wastasime. Wäljasõidul möödusime jällegi hulgast kastitaolistest kalapaatidest. Bigos nägime ka esimest korda polüüibi püüdmist. Seks otstarbeks seoti nööri külge „krabi" (wähitaoline elukas), mis õrgedega ümbritsetult põhja lasti. Siis jäi üks kalur walwama ja kui polüüp kinni hakkas, lappas ta nööri wälja ja tõstis polüübi paati. Jälk oli polüübi õnge otsast wabastamist pealt waadata, kui see oma pikad jalad nsfidena kalamehe käe ümber mässis.

Kell 6 p. l. wäljusime lahe suust ja nüüd olime jällegi

Atlandi ookeanil.

Oli waikne ilm ja seega ka käik wähene, järgmisel päewal aga rauges seegi tuulenatukene. Atlantik on aga, nagu kõik teisedki ookeanid, ka päris waiksega „kühmuline" — ummik (wana laine) käib ikkagi. Nii siis pole käiku, kuid paat kiigub ikka, loksutab purje, nühib ja lulutab seda wastu wantisid-staagisid. Iga niisugune purje löök liigutab aga ka plokist läbijookswat köit, seda hõõrutades ja asjata lulutades. Ei jäänud siis muud üle, kui lasksime purjed alla ja sidusime poomi kinni. Nüüd algas siis see „kadestataw" laisaelu, kuid soowiksin, et kadestajad ise niisugust elu tundi kakski läbi elaksid. Et purje surwe enam paadi ülemeelikut ühelt küljelt teisele heitmist ei takistanud, asus ta sel alal energiliselt tegutsema. Wähest aega on ju sarnane hüplemine õige meeldiw, kuid kui sa kois lebades mitte ennast nii kõwerasse ei kisu, et põlwed ja koht, kus jalad algawad, kõwasti wastu koi lauda ja laewa seina pole litsutud, siis leiad enese järgmisel silmapilgul kogu pikkuses põrandalt. Pikema aja järele tunned end siis just kui wäsitawat tööd tegijana.

Saime nii kõlkuda kuni 13. weebruari-lõunani. Siis keeras tuule Nordi ja õige kõwaks. Wõtsime

täie purje

peale ja keerasime nina kompassi järele SSW, ning 14-dal kell 4 hommikul olimegi juba Burlina Islandi (ligikaudu Lissaboni laiuses), seega siis 16 tunni jooksul 160 miili. Waraste aja tõttu ei näinud meie aga muud midagi kui ainult kolme plingilist walget tuld iga 30 sek. jooksul, millest jatkus paadi koha kindlaksmääramiseks. Ei midagi uudishimuliste silmale. Nende saarte läheduses nägime ka palju laubalaewu, kelle seka ka ära ekšinud oli kolmemastiline purjek, mis põhjapoolseis wetes sõitwale meremehele nii oma taakluse kui ka kere ehituse poolest õige weider waadata.

Täitsa pragmikujuliste purjeka seilideks olid kolmenurksed purjed, mille ülemised ääred maailma-pikkade ritwade külge kinnitatud. See ritw oli nii kahwel kui ka raag, sest wlatasid ju mõlemapoolsed otsad ka kummalegi poole masti. Meil madala rannikuga merel oleks niisuguste purjede all sõitmine mõttetus, kus tuul alatasa teriwele pinnale suruda wõib, — kõrgete kallaste wahel sõites on siin aga ka oma headused, sest purjed on iseeneseşt kõrged, seega kõrge kalda warjul ülemine osa rohkem tuule surwe all ja kui siis ka äkitselt kõwagi tuule sisse lööb, siis mitte nii suure jõuga, kui kahwelpurje ja pealegi kahaneb ka niisugusel purjel kallutuse korral kiiremini pindala kui kahwelpurjel, mille ülemine osa alumiseşt õige wähe kitsam. Seega siis hädaohutum sõit hiliti käiwa tuulega. Waatamata wähesele purje hulgale (kõigest kolm), oli seal meeskonda arwuliselt küllalt meie keskmisele pargile või wähemalt tawalise suurusega barkentiinile (kolm-mast purjek, millel esimeses mastis ainult raad). See on selgetaw seega, et niisugused purjed oma suruse ja pikkade ritwade tõttu rasked käsitada. Teiseks pole lõunamaalane ei oma kaswult, kehalise jõu ega ka energia pooleşt põhjapoolsega wõrreldaw. Kõrgi nende wälimiste uuduste ja weidruste peale waatamata tegi see laew siiski õigegi kena käigu.

Õhtul kella 8 paiku hakkas aga tuul jällegi „rambima", käik sellega kooskõlas wähenema. Juba läks üks aurik mööda, selle järele teine, ja wiimaks — kes tagant paistma hakkas, see wähe aja pärast ette silmapiirile kadus. Laulu sulg oli kadunud. Täitsa waikseks seekord tuul just ei jäänud, waid pööras idasse, mille abil järgmisel päewil siiski 43 miili läbi sõitsime.

Järgmisel päewal, 16-dal, kuigi weel ikka Osti tuul, kuid juba nii wõimeline, et meile 3-miililise tunnikiiruse andis. Niisuguse kerge tuulega sõitsime terwelt kaks päewa, mille järele järsku waikseks jäi, kuid peagi jälle tõusis — sedakord Nordist, ja õige järsku kõwenes. Et seda, meile täitsa päri tuult ka täielikult ära kasutada, s. t. wõimalikult kõwa purje surwet anda, panime masti otsast weel ühe lisa bakstagi ja tõmbasime selle ahtri poole pinguli. (Endised bakstagid polnud meie arwates niisuguse tuule jaoks enam küllalt tugewad, ja katkeb bakstag, on ka mast murdunud).

Õhtul kella 8 ümber oli tuul juba õige kõwa ja ka

laine kõrgeks kerkinud

ning äkiline. Pidasime aga siiski peale suurseili ja kliiwri ka balloneri peal, sest tahtsime ühest meie ees sõitwast aurikust mööda ajada, kelle ahtrituli meile silma hakkas. See aurik oli aga nähtawasti üks paremakäigulistest, just alles kell 4 hommikul saime temaga kohakuti ja keli 8 hommikul 19. weebruaril ei olnud teda ju enam üldse näha.

Eriti kiire ja kõwa ajanine oli 18./19. öösel — wahete-wahel waotas „Ahto" nii sügawalt sisse, et ta ahtrist wõörini täitsa weega taia oli. Hommikul päewa tõusu ajal kõwenes tuul weelgi. Waotas ajuti „Ahto" ju ennemaltki parda weega taja, koristasime selepärast ballooneri ära.

Nüüd oli aga ühe hädа asemel kahega tegemist -- oli raske roolida ja hakkas weel murdlaine omakord üle käima, sest nüüd oli käik nii palju wähem, et murruga ühes joosta ei jaksanud, ja see oleks meile saatuslikuks saanud. Pidime kas balloneri uuesti peale wõtma ja endiselt wesi pardal, edasi jooksma, või mereankru sisse laskma, mis otsa wastale oleks keeranud. Wiimast loetakse üldiselt kõige mõjuwamaks abinõuks, kuid see oleks wõtnud õige natukenegi ikka aega, kui sellega walmis saada, mis ajal aga nurd oma tööd edasi oleks teinud. Walisime siis wähem soowitud, kuid kiiremini läbiwiidawa abinõu ja tõmbasime balloneri uuesti peale, lootes, et ehk kannatab wälja ka weel sellegi walu. See oli tükk õige jõupingutawat tööd, sest suure seili järele on balloneer mõõdult teine, ja kui siis tuul selle omakord täis puhub, peab õige hinge eest peale sõitma. Sainе siiski hakkama ja nüüd sõitsime jälleгi täie purje all. Nüüd oli ta roolimine kerge, wõis paadi segamata kursil pidada, laine ei käinud ka enam üle, ja kui ikkagi wahest juhtus, siis polnud seda wähemalt nii laialt kui ennemalt, kus wiletsa roolimise wõimaluse tõttu see paadi pool põigiti olekul sündis. Kui selle paadi omadusi wähem oleks tuntud, siis oleks wist nii mõndagi korda arwama pidanud, et „nüüd jääb", kui wesi korraga kogu teki paadi sõwenemisel kattis. Selle 24 tunni jooksul sõitsime läbi 234 miili, mida niisuguse mere seisukorral tagajärjekõllaseks wõib lugeda. Olime nüüd siis Kanaaria saarte ja Aafrika mandri wahel.

(Järgneb.)

Leedu nued ettepanekud Lätile.

Riiast, 30. mail. Läti-Leedu majanduskomisjoni wiimasel koosolekul tegi Leedu delegatsioon hulk uusi ettepanekuid tolli wormaalsuste lihtsustamise kohta, samuti nõutakse tollipunktide klassifikatsiooni ja tööaja kooskõlastamist. Kaupade kontingentide kohta esitati Leedu delegatsioonile teatawad ettepanekud, mis Kaunasesse saadeti. Kõneldakse ajutise korra maksmapanekust, kuni sõlmitud täielik leping.

Kommunistid likwideeriwad kaubatagawarasid Riias.

Riiast, 31. mail. Mõuk. Wenemaa kaupade sissewedu ja transiit on täiesti seisma jäänud. Riias olewatest ladudest wiiakse kaubad ära. 1. juunil loobuwad kommunistid kahest suurest laost ja nende kätte jääb weel ainult 7 wähemat kaubaladu.

Karjakaupleja-miljonäri surm.

New-Yorgist, 29. mail. Chicagos sai õnnetult surma tuntud loomakaupmees miljonär Eduard Foster-Swift. Swift oli kaubandusliku ettewõtte eesotsas, mille käes oli kogu Euroopa ja Lõuna-Ameerika tapaloomade suurmüük. Swifti ajal olid suured teened selles, et Chicago oma suurte tapamajadega arenes suureks kaubanduslikuks keskkohaks omal alal.

Miljonär kukkus seitsmenda korra aknast alla ja sai silmapilkselt surma.

Majandusteated.

Rahandusline seisukord esimese weerandaasta lõpul.

Aktsiapangad.

Üldine äritegewuse seisak puudutab ka panganduşt ja aasta esimese weerandi tagajärjed näitawad tunduwat langust. Jaanuari- ja weebruarikuu jooksul langesid hoiusummad aktsiapankades 4.983.000 krooni wõrra. Märtsis järgnes wäike paranemine. Nimelt suurenesid hoiusummad sel kuul 587.000 krooni wõrra.

Olgu tähendatud, et märtsikuul näitasid tõusu ka riigi hoiukassadesse paigutatud hoiusummad — 118.000 kr. wõrra, peale selle kui nad weebruaris olid langenud.

See tõendab seisukorra paranemist ja usaldusse jalutuseadmist weerandaasta lõpul.

Aktsiapankades langesid kassa reservid 2.734.000 kroonile 4.415.000 krooni wastu aasta alul.

Mis puutub krediitidesse, siis näitasid niihästi sise- kui ka wäliswekslid ja laenud tunduwat langust, weerandaasta jooksul kokku 1.488.000 krooni wõrra.

Ainus tõus aktsiapankades oli garantiide ja korrespondentide arwel, millest kumbki tõusis ümarguselt 1 miljon krooni wõrra.

Pikalaenupank.

Pikalaenupank lõpetas 1931. a. puhaskasuga 391.000 krooni suuruses 657.000 kr. wastu 1931. a. Wähenemine on tingitud protsentide arwel.

Panga oma laenudest tõusid hüpoteeklaenud 1,8 milj. krooni wõrra, kuid selles juurekasuwas etendasid lõwiosa „A" klassi krediidid, mis panga arwele üle kanti. Laenud mitmesuguste kindlustuste wastu ja soodustatud protsendiga langesid 0,5 milj. krooni wõrra wastawalt.

„A" klassi laene wähendati aasta jooksul 4,7 miljoni krooni wõrra, millest 1,6 miljonit wõeti üle panga oma arwele, 1,5 miljonit halbu wõlgu kustutati, kuna 1,6 miljonit saadi tagasi maksudest, muuseas 1,3 miljonit ühe suurettewõtte panditud warandusse müügist.

Kuna 1931. a. oktoobrist alates kõikide walitsuse laenufondide wahendamine koondati Pikalaenupanka, siis tõusis arwe „laenud riigi fondidest" 5.796.000 kroonilt 1930. a. lõpul 37.602.000 kroonile 31. dets. 1931. aastal, mille tagajärjel ka bilanss tegi hüppe 46.485.000 kroonilt 79.577.000 kroonile.

Eesti Pank.

Kõige ohtlikumaks muudatuseks aprillikuu lõpu arwandes oli wäliswaluuta langus 1.649.000 kr. wõrra. Põhjuseks oli panga otsus 1. aprillist, millega hakati rahuldama wäliswaluuta tahtjaid senitaşumata kohustuste katmiseks. Selle tagajärjel rahuldati suur hulk jõsseantud nõudmisi. Peale selle tuleb tähendada, et aprillikuu on alati olnud üks neist kuudest, kus nõudmine wäliswaluuta järele on eriti suur.

Kullatagawarad kaswasid kuu jooksul jällegi, wäikeste ostude arwel sisemaalt 7.321.000 kroonilt 7.325.000 kroonile.

Teiseks oluliseks sündmuseks oli ,walitsuse laenude tõus 3.900.000 kroonilt 5.000.000 kroonile. Selle wastu wähenesid teised laenud 271.000 kr., jõsewekslid 818.000 krooni, kokku 589.000 krooni wõrra.

Panga jookswad kohustused langesid selle tõttu, et liikwelolewa paberraha hulk langes poole miljoni kr. wõrra — 33.509.000 kroonile, ehk 2.027.000 kr. wõrra wähem kui aasta eest. Hoiusummad tõusid 13.339.000 kroonilt 13.897.000 kroonile aprilli lõpul.

Wäliswaluuta tagawarade tunduwa languse juures ei suutnud jookswate kohustuste wähenemine ära hoida kattewara wahekorra languşt 45.33 protsendilt 42,28 protsendile.

Wõi kiwisõe wastu.

Daani järgneb Soome eeskujule.

Hiljuti tellis Soome Inglismaalt 38 tuhat tonni kiwisütt, tingimusega, et Inglismaa temalt samas wäärtuses ostaks metsasaadusi. Warem ostis Soome oma kiwisõe suuremalt jaolt Poolast, kuid et Poola on palju wäikesem Soome kaupade tarwitaja kui Inglismaa, siis anti tellimine wiimasele. Sama eeskuju järgib ka Daani, kes kawatseb lõpetada kiwisõe sissewedu Poolast ja hakata seda wahetama oma karjasaaduste wastu Inglismaalt.

Raudteede tulud wähenewad.

Kõikidel raudteedel näeme liikumise languşt ja sellega ühtlasi tulude wähenemist. Paljud raudteed püüawad oma seisukorda weel sellega päästa, et alandawad sõidu- ja kaubaweotariife sõitjate arwu suurendamiseks ja kaubaweo tõstmiseks.

Iseäranis on raudteede seisukord autorohketes riikides halwenenud. Esimeses järjekorras peab selle pooleşt nimetama Am. ühisriikide raudteid. 1920. a. sõitis seal iga kodanik keskmiselt 12 korda aastas raudteel ja sõidumaa kogupikkus oli 408 km. Mõõdunud aastal on aga iga kodanik ainult 5 korda sõitnud ja reisimaa kogupikkus oli ainult 285 km. Reisijate arwu wähenemisega on arusaadawalt ka raudtee tulud palju langenud. Raudteed on küll mitmel korral püüdnud tariifide alandamisega liikumist suurendada, kuid see ei ole siiski oodatud tagajärgi andnud.

Prantsusmaa suuremad raudteed on mõõdunud aastal puudujääga töötanud. Läinud aastal on puudujääk 1930. a. puudujäägiga wõrreldes ligi 100 prots. suurem olnud ja tõusnud 1294 milj. fr. kuni 2580 milj. fr. küllе on raudtee tulud 1931. a. eelmise aasta tuludega wõrreldes ligi 10 prots. wähenenud.

Belgia raudteede seisukord on autoweoşti tõusu tõttu järjest halwenemas. 1927. a. kuni 1930. a. on Belgias autode arw tõusnud 96.858 kuni 155.000 autoni. Kaugelt suurem osa nendest on sõiduautod. Et raudtee suudaks autodega wõistelda, selleks on mitmel korral Belgia raudteed sõidutariife alandanud ja kaupade weoks soodustusi pakkunud. Läinud aastal on raudteede tulud 550 milj. fr. wõrra wähemad olnud kui eelmisel aastal. Ehk küll on piiratud ka kulusid wähendada, kuid siiski on kulude wähenemine tulude languseşt wäikesem olnud.

Saksamaa raudteede tulud on alates 1930. a. langenud. 1929. a. oli raudteel tulusid 5,8 miljardit Rmk. ja l.a. 3,8 miljardit Rmk., sellega on siis tulude wähenemine olnud üle 28 protsendi. Kuid siiski olid läinud aastal raudtee tulud weel suuremad kui nad olid 1913. a. Raudtee tulude kindlustamiseks on läinud aastal mitmel korral sõidu- ja weotariife rewideeritud nende alandamiseks.

Norra raudteedel on mõõdunud aastal kaubaweo wäikesem olnud eelmise aasta kaubaweost. Reisijateweost on tulud isegi suuremad olnud kui aasta warem. Siin ei saa jätta märkimata seda, et mõõdunud aasta 1. juunist alandati sõidutariifi keskmiselt 20 prots.

Daani raudteed on juba palju aastaid puudujäägiga töötanud. Läinud aastal on seisukord weelgi halwenenud.

Kõik need andmed näitawad raudteede tulude wähenemist. Samasuguseid andmeid wõikiime weel teistegi raudteede kohta tuua. Sellepärast ei ole siis meie raudteed maailmas tulude wähenemise pooleşt mitte erandiks. Nagu mujal maailmas on üldine majanduskriis tulusid wähendanud, nõnda on ka meie raudteed kriisi mõju tunda saanud.

Tšehoslowakia kurgid lähewad masiliselt Soome.

Aga Eesti omadega ei osata midagi teha!

Meile teatatakse, et Tšehoslowakkia põllumajanduse organisatsioonid on Soomes leidnud alasise turu oma kurkide wäljaweoks.

Kurkide wäljawedu Tšehoslowakkiast Soome toimub järjekindlalt ja masiliselt, peamiselt eriliste pukside kaudu, mahutusega 40 kg.

Soome kaupmehed arwawad, et Eesti wõiks wäga hästi Tšehoslowakkia kurkidega wõistelda, arwesse wõttes sisseweotolli erisoodustusi ja märksa odawam transportkulusid, kui aga kaup korralikult walmistatakse. Seni ei ole aga kuulda olnud, et meil kurkide wäljawedu mingil wiisil oleks korraldatud, olgugi, et meil Petserimaal ja mujal suuremal hulgal kurke kaswatatakse. Meie kurgi headus on üldiselt tuntud. Wõib tähendada, et üks eesti kodanik, kes Lõuna-Prantsusmaal Wahemere ääres peab suuremat hotell-pansioni, kasutab seal Eestist kaasa wiidud kurgi seemneteşt kurke, mida loetawat paremaks prantsuse omast ja nõuetawaks delikateşiks.

Kuuldawasti on küsimus walitsusasutustes kõne all, kuna aga meie aednikud siin ise kui asjast huwitatud peakiid erilist algatust näitama.

Weneaegne Tartu ülikool.

Walitses sihikindel wenestus. — Rahwuslikkudel teadustel polnud eluõiguşt. — Ülikooli tegewus allus täiel määral Wene keskwalitsuse politikale. — Wenestuse mõju noorsoole. Wenestus teostus kiiresti.

„Postimehele" kirjutanud dots. Henrik Sepp.

Ülikooli lähenewa juubeli puhul on wast huwitaw pilku heita sellele ajajärgule, mis seotud tsaarirriigi wõimuga.

Tartu ülikooli wenestamine 19. sajandi 90-ndatel aastatel tõi kaasa suure ja põhjaliku muudatuse Tartu ülikooli üldilmes. Mõne aasta jooksul wenestati Tartu ülikooli õppekeel ja õppejõudude koosseis. Peale usuteaduskonna pandi see maksma peale wäikeste erandite õigus-, arsti-, füüsika-matemaatika- ja ajaloo-keeleteaduskonnas. Kuid ühes õppekeele muutmisega wenepärastati ka üksikutes teaduskondades õppeaineid seega, et osalt endisi õppetoole kasutati uute, teistes Wene ülikoolides loetawate, ainete sisseseadmiseks, osalt tuli ka luua uusi õppetoole. Wiimane muudatus riiwas muidugi humanitaarseid teaduskondi, nagu õigus- ja ajaloo-keeleteaduskonda. Seega kaotas Tartu ülikool endise ilme, sarnanedes oluliselt teistele Wene ülikoolidele, kusjuures muidugi õppetoolide ja õppeainete rohkuse mõttes Tartu ülikool siiski tugewasti taha jäi mõlema Wene pealinna, Peterburi ja Moskwa, ülikoolidest.

Tartu ülikooli üksikute humanitaarteaduskondade õppeainete lähendamine teiste Wene ülikooli õppeprogrammidele tähendas ka selle wenepärastamist. Kohalik ajalugu, õigusajalugu jne. jäi hooletusse, või kadus üldse õppeprogrammist. Järelikult ei wõinud siis mitte areneda Balti eraõiguse, ajaloo, arheoloogia, Eesti ja Läti mütoloogia, Eesti ja Läti keele jne. uurimine ülikooli kaudu, kusjuures tähendada tuleb ka seda, et Balti-Saksa ülikooli tegewuse ajal eesti ja läti rahwuslikud teadusharud ei kuulunud ülikooli õppetegewuse eeskawasse. Järelikult polnud siis Tartu-Wene ülikooli tegewuse aegu wõimalust ette walmistada teadusemehi Eesti ja Läti rahwuslikkude teaduste alal, eriti humanitaarteaduste alal. Loomulik siis ka, et isikutel, kes soowisid end rakendada tööle rahwuslikkude teaduste alal, pidid pöörduma wälismaa ülikoolide poole. Eesti ja sugukeelte alal teotsewatest keelemeestest on mitmed oma teaduslikku ettewalmistuse saanud Helsingi ülikoolis, nagu prof. Julius Mark, mag. J. Aawik, osalt ka prof. Albert Saareste.

Selle juures balti ajaloo harrastajad (peamiselt sakslased), said oma teadusliku koolituse Saksamaa ülikoolides. Eestlastele ja lätlastele oli oma kodumaa ajaloo, arheoloogia, emakeelte jne. teaduslik harrastamine tehtud wõimatuks. Kohaliste rahwaste minewiku ja olewikuga seotud humanitaarsete teaduste arendamine ei wõinud loomulikult kuuluda Tartu weneaegse ülikooli õppetegewuse programmi juba seepärast, et ülikooli õppekeele ja õppeprogrammi wenepärastamine oli ju läbi wiidud muuseas selle eesmärgiga, et Baltimaad wenestada ja järk-järgult Wene olule lähemale wiia ja kohalist omapära niweleerida.

Ka üliõpilaskonna koosseis wenestus.

Ühes ülikooli õppekeele ja õppejõudude koosseisuga peeti wajalikuks ka üliõpilaskoosseisu muutmist wenelaseks. See õnnestus aga alles peale õppekeele ja õppejõudude koosseisu wenestamist, siis kui Tartu ülikooli hakati wastu wõtma, alates aastast 1897, Wene waimulikkude seminaride kaswandikke, mistõttu a. 1907 kreeka-katoliku usku üliõpilaste arw tõusis 1536-ni, kuna see a. 1896 oli olnud 119. Et a. 1907 üliõpilaste üldarw ulatus 2734-ni, siis koostus nähtawasti wähemalt pool sellest wenelastest.

Tugew wenelaste juurdewool ühes teiste suure Wene riigi rahwaste juurdewooluga andis juba wäliselt Tartu üliõpilaskonnale hoopis teise wälisilme, kui see oli olnud Saksa ajal, kus enamik üliõpilastest oli pärit 3 Balti kubermangust Liiwi-, Eesti- ja Kuramaalt, peamiselt just Liiwimaalt. See baltipär., mis tugewasti kandis saksa ilmet, kadus olulisel Wene riigi pearahwa wenelaste ja teiste laia Wene riigi rahwaste hulgas, eriti weel neil aastatel, kui baltipärasuse wälisilmet püüti sega niweleerida, et Tartu ülikooli korporatsioonide liikmetele keelati korporatsiooni wälismärkide, wärwide kandmine, nüüd sai waldawaks üliõpilastüübiks tuzurkat kandew üliõpilane.

Murrang punaseil aastail.

Kuid juba Wene ajal ei jäänud tulemata teatud murrang. 1905. a. rewolutsioonilise liikumise tulemuseks oli ülikooli autonoomia ja üliõpilasorganiseerimise wõimaluse awardumine. Saksa korporatsioonide liikmed wõisid jälle kanda korporatsioonidesse kuuluwuse wälismärke. Eesti Üliõpilaste Seltsile tulid lisaks uued eesti üliõpilaste organisatsioonid, korporatsioonid ja seltsid. Samuti tekkisid säärase ilmega organisatsioonid ka teiste Wene riigi wähemusrahwastel, eeskätt just läänepoolsetel rahwastel. Wäga elaw uute organisatsioonide tekkimise aasta on just 1907. a., s. t. sama aasta, kui kreeka-katoliku usku üliõpilaste arw oli jõudnud Wene ajal Tartu ülikoolis maksimumini.

Järgmise aastaga algas Tartu ülikooli üliõpilaste koosseisus murdeaeg. Kreeka-katoliiklaste arw kahanes pidewalt 1914. aastani, kuna poolakate arw oli juba 1907. a. tõusnud ligi 300-ni, püsides järgnewatel aastatel sel tasemel, eestlaste ja lätlaste arw oli alatasa tõusmas peale 1905. a. Tartu ülikooli tõmbejõud wenelaste suhtes osutus siis alaliselt alanewat, eestlaste ja lätlaste suhtes wastuoksa, jälle alaliselt ülenewat joont, kusjuures enamik Tartus õppiwatest eestlastest ja lätlastest oli pärit Liiwimaalt, seega siis Lõuna-Eestist ja Põhja-Lätist. Järelikult omas siis kohalise ülikooli mõtte Tartu ülikool tublisti Liiwimaa ülikooli ilme. See pole jäänud mitte ka tulemusteta Eesti haritlaskonna moodustamises. Kahtlemata kandis weneaegne Eesti haritlaskond oluliselt Liiwimaa ilmet, s. o. õppinud Tartu ülikoolis, olles pärit Lõuna-Eestist, kuna insulaarselt Tallinna ja osalt ka Narwa sisse imbus ülikoolilõpetajaid ka teistest Wene ülikoolidest, kusjuures siiski Tallinna Eesti soost arstidki olid Tartust pärit.

Maailmasõja järele.

Nagu warem öeldud, kui 1914. a. algas maailmasõda, oli aegapidi pisitaja Tartu Wene ülikoolis tekkinud üliõpilaste koosseisus wenestumisele wastuprotsess ja nimelt oli Tartu ülikooli koosseis tublisti baltipärastunud, 23:3 üliõpilaseşt oli Baltimaalt pärit 954. See Tartu ülikooli üliõpilaskonna koosseisu baltipärastumine oli teostunud peamiselt muidugi eestlaste ja lätlaste suurenewa juurdewoolu abil. Tawalisele Tartu kodanikule ei wõinud see baltipärastumise protsess muidugi silmi paista, kuid arwustiku andmed näitawad seda siiski selgesti. Ikka weel esines tänawal nii ilmekalt wene üliõpilase tuzurka, seda enam, et seda kandsid peale wenelaste weel mitmed teised Wene wõõrrahwad. Eestlastele ja lätlastele jäi aga tuzurka peale mõningate wäljawõtete wõõraks, wõõra ja mitte omapäraseks kroonitwaimu sümboliks.

Waatamata sellele, et üliõpilaste koosseis baltiseerus, jäi ülikooli õppeprogramm endiseks, balti-päraseid humanitaarõppeaineid ignoreeriti. Ei jõutud nii kaugelegi, et oleks asutatud Tartu ülikooli juurde Eesti ja Läti keele professuurid, eriliseşt Balti ajaloo õppetoolişt ei wõinud tol ajal olla juttugi. Kuiguni säärane õigusteadlaseşe üliwajalik õppeaine nagu Balti õiguse ajalugu jäi hooletusse. Kerkiwad küll päewakorda arglikud hääled asutada eesti ja läti keele professuure, nii a. 1901 ja 1906 ülikooli õppejõudude eneste poolt, kuid need waibuwad nii mitmel põhjusel tolleaegsetes kitsastes oludes, et kerkida uuesti päewakorda 1917. a. kui Wene rewolutsiooni lained wapustasid maailmariigi alussambaid, kuid seekord juba wäljaspoolt ülikooli, Eesti organisatsioonide nõudmisel. Nüüd ei lepitud mitte ainult eesti keele professuuriga, waid taheti saada ajaloo-keelte teaduskonnas eriliseşt soome-ugri osakonda. Ajaloo-keelte teaduskond, kes selles küsimuses peab wõtma põhimõttelise seisukoha, hilistub sellega ja alles Saksa okupatsiooni ajal, kui Tartu Wene ülikooli saatus Saksa okupatsiooni wõimude poolt oli juba otsustatud, leiab wõimaluse olewat oma seisukohta awaldada. Järelikult polnud Tartu Wene ülikool peamiselt muidugi tänu Wene keskwalitsuse politikale, täitnud neid ülesandeid, mis temale kui kohalise ülikooli rõhus oleks olnud ja ülesandeid ka kohalise eluga seoses olewaid teadusi ja kasutada lugupidamist iseenese ja oma ümbruskonna wastu.

Noorsoo wenestamiskatsed ei andnud siiski loodetud tulemusi.

Kuid talupoegliku rahwa terwe ja reaalne instinkt ja wooruslik waimustus oli eestlastes ja lätlastes säilitanud enesepärase rahwusliku ideoloogia algideede arendamise wajaduse tulewiku sihtide taotlemisel. Kaasa aidanud oli ka see, et „Waikses Emajõe linnas" talutarest tulnud noorsugu ei sattunud wõluwa wõõra niweleeriwa mõjutuse küüsi, oli ju ümberringi oma rahwas ja keel, ka oli olemas oma seltskond, oma seltsid, seega siis oma kodused huwid ja ülesanded. Kuigi üldideoloogilise ilmawaate areng Tartus mõnewõrd kannatas, siis oli suureks paremuseks see asjaolu, et siin ei arenenud ühekülgselt wälja liiga suur doktrinäärsus, mis sageli nii küllgehakkaw warajastes aastates ja noori inimesi tõsielu nõudeşt eemale wiib. Kõige selle tulemuseks oli see, et Tartu ülikoolişt wõrsunud Eesti haritlaskonnal oli eesti ühiskonnaga reaalsem side kui eesti noorsool, kes teistes Wene ülikoolides õppis. Selle asjaoluga on seletataw see, et Tartu ülikoolişt pole kujunenud Eesti ühiskonnale ja riiklusele kardetawat destruktiiwselt mõjuwat elementi.

Muidugi ei saa ju seda salata, et ka teistelt tolleaegseteşt Wene ülikoolidelt on Eesti saanud rea lugupidamise ja tunnustamise wäärseid tegelasi, kes esinedes mitmesugustel erinewatel politilistel seisukohtadel ja tegewusaladel on osanud ja suutnud arendada Eesti ühiskondlikku ja riiklikku elu. Kuid kodumaale tagasi tulid peamiselt tugewa ja tüsedama iseloomuga isikud, rakendades end siin kodumaa huwide seisukohalt oma otseşe ametiala kõrwal kodumaa teenistusse, kuid nõrgematele wõi ükskõiksematele isikutele sai wõõras ilm suuremate dimensioonide ja suuremate isiklikkude mõnudega rahwuslikus mõttes hukutawaks. Õppides wõõras õhkkonnas ja alludes liiga wõõrastele suure maailmariigi poliitiliste ja ühiskondliku wooluide ideoloogiale, mis pealegi Wene ajaloolise arengu ebatasasuse ja ebaorgaanilikkuse tõttu wõrdlemisi eluwõõras, fantastilisesse romantikasse, sageli liiga suurtesse ja põhjendamatu lootustesse ja wõimalustesse uppus. Kõiges selles oli wähe witaalsust, lihtsa, tõsise ja wisa tõsielu järjekindlat arendamise tungi ja selleşt arusaamist. Unistati utopistlikult ja pinnatult ühiskondliku korra muutmist tulewikus halliile töötuimesele, keda tõeluseşt lähemalt ei tuntud ja kelle järjekindlale arendamisele pandi wähe rõhku.

Keda eelistas rahwas.

Tänawustel walimistel hulk allakriipsutusi.

Tartumaa walimismaterjali läbiwaatamisega ollakse lõpule jõudmas. Materjalid saadetakse Tallinna, kus peakomitee need weel kord läbi waatab.

Tartumaal ühes linnaga on walimas käinud 84.304 kodanikku.

Eelmisel riigikogu walimistel käis walimas 85.583 walijat. Walimismaterjalist selgub, et korrariktumisi on tulnud ette õige wähe. Ainult kahes walimisjaoskonnas on walimisseadusе rikkumise pärajt tehtud protokollid ja asjale antud seaduslik käik.

Kodanikud on ka juba harjunud walimistega ja selle tagajärjel on häälte tühistamisi wõrdlemisi wähe. Isegi Peipsi äärsetes jaoskondades, kus waremalt tühistamisi rohkesti ette tuli, on nüüd hääli antud korrapärajelt ja tühistamisi on ette tulnud wõrdlemisi wähe.

Küll on aga selle wastu tänawustel walimistel walimisümbrikkudesse pandud walgeid sedeleid, ja igasuguseid märkusi erakondade kohta.

Erakondade järele on hääli antud Tartumaal:

Rahwuslik keskerakond 20.891 häält, selleşt J. Tõnissoniga eesotsas 12.831 häält, Arnold Keremiga eesotsas 2083 häält, Jul. Lilliga 2274 h., B. Rahamäega 1797 ja A. Anderkopiga 1906 h. Maalt on antud hääli eriti rohkesti J. Tõnissoni ja A. Keremi nimekirjadele.

Sotsialistidele on antud. Tartumaal 22721 h. Nendele on hääli antud linnas ühes kaitseväega 9538 ja maal 13.183 häält.

Kogude-koondise nimekirjale on antud Tartumaal 28946 häält, Rahwuslikule töökoondusele 637, põllumeeste ühingule 594, pahempoolsete töölistele ja kehwikutele 3256 ja sõjа-rootsi tgalimisblokile 2641 häält.

Wenelastele on antud Sorokiniga eesotsas 2873 ja Sõshtšikowiga eesotsas 1647 häält.

Wene pahempoolseiele sotsialistidele Gretschanowiga eesotsas on antud 98 häält.

Allakriipsutusi

on walimistel tehtud wõrdlemisi palju. Kõige rohkem allakriipsutusi on Tartumaal Jaan Tõnissonil. Kuigi tema nimekirja esikandidaadina walimistel kandideeris, on temale allakriipsutusi antud 1037 walija poolt.

Üksikute nimekirjade järele on allakriipsutusi — Keskerakonna nimekirjade järele J. Tõnissonil 1037, M. Reikiful 541, J. Järwel 831, Helmi Põllul 242, Arnold Keremil 127, Alfred Petersonil 669, Maks Jõesel 156, A. Anderkopil 68, A. Piibul 92, Hilda Reimannil 252, Jul. Lillil 70, B. Ingermannil 98, W. Hainil 148, H. Rahamäel 99, G. Rutopõllul 144 ja J. Treumannil 136, O. Mändil 105.

Sotsialistide nimekirja järele on allakriipsutusi A. Reil 1003, L. Johansonil 662, E. Joonasel 433 ja Mart Adamsonil 741.

Kogude-koondise nimekirja järele on allakriipsutusi A. Tupitsal 835, K. Soonbergil 447 ja A. Salumil 949.

Wenelaste nimekirja järele on antud allakriipsutusi Sorokinile 217, Sõshtšikowile 124.

Sakса-Rootsi walimisbloki nimekirja järele on allakriipsutusi C. Schillingul 20, H. Zeddelmannil 29 ja W. Stackelbergil 30.

Teistele kandidaatidele on allakriipsutusi wõrdlemisi wähe. Üldse oli Tartumaal häälеõigusliikе 123033, nendest käis walimas 84696, mis teeb wälja 68,83 prots. Antud sedelitest on walimiskomiteede poolt tühistatud Tartumaal 392 sedelit.

Tallinnas.

Tallinna walimisringkonna komitee ameetliku lõkkuwõtte järele anti üldse hääli 68495, millest maksmaks loeti 67948. Maksmatuid hääli oli 582 ehk 0,8 prots. Allakriipsutusi oli kokku 18,299 ehk 26,9 protsenti.

Üksikute nimekirjade järele on saanud hääli sotsialistid (M. Martna nimekiri) 15198, sotsialistide naiste nimekiri 2105, pahempoolsed töölised 8588, põllumeeste koondus 2105, põllumeeste üh. (Kütt) 518, rahwusliku keskerak. Anderkopi nimekiri 7058, Kesterakonna dr. Masingu nimekiri 4734 ja J. Tõnissoniga eesotsas 17.188 häält. Rahwuslik töökoondus 2949, Sakса-Rootsi walimisblokk 5303, wene sotsialistid 398 ja wene rahwuslik rühm 1799 häält.

Nimelisi hääli

on antud kõige rohkem — Rahwuslikku keskerakonna J. Tõnisoni nimekirjale 6603, teisel kohal on sotsialistide Martna nimekiri 3074 kriipsutusega ja kolmandal keskerakonna Anderkopi nimekiri 2831 kriipsuga. Üksikutest kandidaatidest on kõige rohkem allakriipsutusi saanud J. Tõnisson 2288 kriipsu. Rohkesti on ka allakriipsutusi Anderkopi ja eesotsas rahwuslikku keskerakonna nimekirja teise kandidaadil, õpetaja Tallmeistril; nimelt 1265. Sotsialistide teisel kandidaadil Reil on 1158 kriipsu ja keskerakonna J. Tõnissoni nimekirja kahekandal kandidaadil M. Pungal 1078 kriipsutust. Keskerakonna Tõnissoni nimekirja kolmandal kandidaadil, õpetaja Sternfeldil on kriipsutusi 974 ja teistel wähem.

Huwitaw on ära märkida, et pea kõigil kandidaatidel on nimekirjas allakriipsutusi s. o. nimelisi hääli.

Harjumaal

käis walimas 42068. Walimiskomitee lõkkuwõtte järgi oli walimisõiguslikke 69002. Kraantud häältest loeti maksmaks 41.780. Üksikute nimekirjade järele on saanud

hääli Harjumaal:

sotsialistid 5856, tööliste-kehwikute partei 1754, põllumeeste koondus 21883, põllumeeste ühing 414, keskerakonna nimekiri, Keremiga eesotsas 4562, Kalbusega ees 4521, rahwuslik töökoondus 1050, Sakса-Rootsi blokk kahe nimekirjaga 1165, wene sotsialistid 177 ja wene rahwuslased 398 häält.

Nimelisi hääli on kõige rohkem põllumeeste kogude ja asunikkude koonduse seitsmendal kandidaadil A. Kurisel — 3473 ja neljandal kandidaadil majandusminister O. Suurjõetil — 3409. Rahwuslikust keskerakonnast on saanud kõige enam kriipsutusi Keremi nimekirjast Leitdorp — 580.

Lõplikud tulemused Viru-, Wiljandi-, Järwa- ja Pärnumaalt.

Rohkesti allakriipsutusi.

Walimistagajärjed Wirumaalt.

Wiienda riigikogu walimistel oli Wirumaal hääleõigusliikе kodanikke 95.245, nendest käis hääletamas 67.977; maksmaks tunnistati 67.376 häält,

Sotsialistide nimekirjast sai kõige rohkem allakriipsutusi wiies kandidaat M. Speek, Narwast — kriipsutusi 645. Põllumeeste-kogude ja asunikkude nimekirjas oli kriipsutuste arwult teisel kohal O. Köster ja rahwuslikust keskerakonnast Adam Bachmann — 480 ning M. Pung 449. O. Strandmanil oli allakriipsutusi 430.

Järwamaal

on hääli antud :sotsialistidele 5746, põllumeestele ja asunikkudele 14.569, põllumeeste ühingule 431, rahwuslikule keskerakonnale 3454, töökoondusele 566, Sakса-Rootsi blokile 349.

Rahwuslikust keskerakonnast on kõige enam allakriipsutusi saanud Paide linnapea G. Perli — 3320.

Wiljandimaal

oli walimisõiguslikke 51.370. Walimas käis 31.411 ja maksmaks loeti 31.284 häält. Sotsialistid said 7303 häält, pahempoolsed 1386, põllumehed ja asunikud 15.322, põllumeeste ühing 278, rahwuslik keskerakond 5070, töökoondus 1372, Sakса-Rootsi blokk 451, wenelased-sotsialistid 26 ja Wene rahwuslased 86.

Rahwuslikust keskerakonnast on allakriipsutusi saanud kolmas kandidaat J. Lattik 695. Põllumeeste-kogudel on esikohal kandidaat M. Martinson 1869 kriipsutusega ja sotsialistidel linnapea Maramaa 506 kriipsutusega.

Pärnumaal

sai hääli rahwuslik keskerakond 10.171, põllumehed-asunikud 17.988, sotsialistid 10.617, pahempoolsed 321, töökoondus 379.

Allakriipsutusi on põllumeeste-asunikkude neljandal kandidaadil Hansenil 1294 ja Fuchsil 854. Rahwuslikku keskerakonna nimekirjal on allakriipsutusi metropoliit Aleksandril 956 ja Pärnu linnapeal O. Kasel 899.

«POSTIMEES»

on kõige värskem ja loetavam leht.

Nüüdsest peale jõuab järgmise päeva „POSTIMEES“ igal õhtul müügile:

ELVAS . . . . . kell 5.56 p. l.
PALUPERAS . . . . kell 6.12 p. l.
PUKAS . . . . . kell 6.27 p. l.
VALGAS . . . . . kell 7.20 p. l.
TABIVERES . . . . kell 5.52 p. l.
KAAREPERES . . . kell 6.12 p. l.
JÕGEVAL . . . . . kell 6.28 p. l.

Pikk töökoosolek Tartu linnawolikogus

Eelarwe wõeti wastu muudatusteta. Linnateenijate palkasid wähendati.

Tartu linnawolikogu korraline koosolek 30. mail, mis oli pühendatud peaasjalikult 1932./33. a. eelarwe wastu wõtmiseks, kujunes õige pikaks töökoosolekuks — algas kl. 6 ja kestis ilma waheajata kl. ½12 öösel.

Suwise aja tõttu puuduwad paljud wolinikud, kwoorumiraamatusse kirjutawad end sisse ainult 86 woliniku, puudub 19. Juhatab W. Tubin.

Linnapanga bilansis 30. aprillist s. a. wõetakse teatawaks — see on tasakaalus kr. 2.392.271.

Waidlusteta kinniatakse linna ja riigi päralt olewate kinniswarade wahetamise eelleping, mis natukene lahku läheb waremalt wolikogu poolt wastuwõetud wahetuslepingust. See on tingitud wabariigi walitsuse selleköhasest otsusest. Samuti otsustatakse Jaama mõis kinnistada linna nimele, kuna muidu wõimalik ei ole osa tema maa-alast wahetada riigi päralt olewate kinniswarадega.

Linnatapamaja takse alandatakse weelgi.

Linnawolikogu wõttis 25. jaan. s. a. wastu uued tapamaja taksid, alandades neid osalt 5—12½ prots. wõrra. Nüüd on linnawalitsus neid takse weelgi otsustanud alandada mõnes osas. Uued taksid on koostatud nõnda, et sissetulekud nende järele loodetawasti katawad tapamaja tegelikud kulud.

Lwn. Ronimois, lihuniikude seltsi esindaja leiab, et taksde alandamine oleks wõinud weelgi suurem olla, näit. wasikate tapmise pealt, sest nende hind on wäga odawaks läinud ja tapamaja taks tundub selle juures liiga suurena. Sama arwamist jagab ka lwn. Aawik. Ln. J. Sütt tähendab, et linn ei saa tapamajale juure maksta. Küll peab aga sinna mahutatud kapital end tasuma ja selleр. ei saa takse rohkem alandada.

Linnapea K. Luik ütleb, et on wõimalik ka niisugune olukord, kus näit. wasika hind on odawam kui tema tapmine. Kuid sinna ei ole midagi parata, tarwitaja peab selle kinni maksma, kui ta üldse liha tahab. Wastafel korral tuleks linna tapamaja sulgeda.

Pärast waidluki kinnitati wolikogu poolt ühel häälel uued taksid linnawalitsuse ettepaneku kohaselt.

Laenukassa tegewuskapitali suurendatakse.

Kuna linna laenukassa tegewus järjest on kaswanud ja tarwidus tema järele on suur, paneb linnawalitsus ette tegewuskapitali suurendada 3 miljoni sendi wõrra, millega kapital senise kr. 156.429 pealt tõuseks kr. 186.429 peale.

Lwn. Allik arwab, et protsent, mis laenukassas wõetakse, on liiga kõrge: 8 prots. ja peale selle weel 10 prots. asjade hoidmise eest, sellega kokku 18 protsenti.

Lwn. Sepp ei taha üldse laenust midagi kuulda — laenukassa peaks oma summadest wõima tegewuskapitali suurendada.

Linnapea K. Luik, wastates eelkõnelejatele, juhib tähelepanu asjaolule, et asjade hoidmine tõepoolest läheb kalliks ja odawamalt seda ei saa teha. Laenukassa saaks oma summadega wäga hästi toime, kui tema ülejääke tarwis ei oleks linna üldiste kulude katteks. Ln. pr. Oleskrõhutab, et laenukasat on kehwematele inimestele, keellе pankadest ei laenata, hädapärast tarwis ja wähese tegewuskapitali juures ei suuda ta oma ülesandeid küllaldaselt täita.

Linnawalitsuse ettepanek wõeti wastu.

Edasi otsustatakse rida linnamaksust wabastamise palweid ja lubatakse wabadussõja inwaliididel, kes jalust wigastatud ja tarwitawad jalgratast, wabaneda jalgratta maksust.

Lubatakse mitmed ehituslaenuga ehitatud majad edasi müüa (Pankšepp, Seping, Napritson jne.). — Kütidetakse beaks toetuste nõuntamise ettepanek linna hoolekandeasutustele.

Pärast paarituntilist tööd tuleb arutusele

linna 1932./33. a. eelarwe.

Selgitawa kõnega esineb linnapea K. Luik. Eelarwe on eelarwekomisjoni poolt läbiwaadatud ja wiimase poolt wastuwõetawaks tunnistatud. Eelarwes on ette nähtud: korralisi kulusid ja tulusid kr. 1.930.732, erakorralisi kr. 330.217, ettewõtete eelarwete kogusumma kr. 1.356.129, bilansis kr. 3.617.129. Wõrreldes seda eelarwet eelmisega ja 1930./31. a. aruandega, on kulud kui ka tulud wähemad kui eelmistel aastatel.

Linna osakondade ja asutiste poolt esitatud tegewuskawade ja eelarwete eelnõude kokkuwõte näitas kulusid enam kui oli tulusid kr. 297.676. See osa tuli eelarwe tasakaalustamiseks kokku tõmmata. Nõnda on eelarwes mitmed olulised muudatused paratamatuks saanud.

Et see kõik weel ei aita eelarwet tasakaalu wiia, esitab linnawalitsus wolikogule

linnateenijate palkade wähendamise kawa.

Wähendamine sünniks järgmise kawa kohaselt: palgad kr. 300—500 kuus wähenewad 10 prots., 260—300 wähenewad 8 prots., 200 kuni 260 wähen. 6 prots., 170—200 wähen. 5 prots., 140—170 wähen. 4 prots., 120—140 wähen. 3 prots. 90—120 wähen. 2 prots. Wähem kui 90 kr. kuus palka saajatel wähendust ei ole. Wähendamise alla kuuluwad ka õpetajad selles osas, mis nad linnalt taju saawad. Wähendamine hakkab maksma 1. juunist s. a. ja kestab kuni 1. aprillini 1933. a.

Peale selle wähendatakse 10 prots. wõrra kõiki teisi 1932./33. a. eelarwes ettenähtud kulusid, wälja arwatud lepingulised kohustused, sunduslikud toetused ja abirahad, riigi- ja kogukonnamaksud, pensionid jne. Wälja on arwatud ka koolide õppetarbed.

Muudatused maksumäärades.

Linnawalitsus paneb ette kinniswarade hindamismaksu 1932. a. 2. poole tasumise tähtaega 1. augusti pealt üle wiia 1. septembri peale ja wabastada linna lõbustusmaksust Tartu töölisteatri poolt korraldatawad teatrietendused.

Teised palwed maksude alandamise ja muutmise asjus jätta tagajärjeta.

Üldised waidlused.

Esimesena kõneleb lwn. J. Sepp, ülejõe majaomanik. Tema 4-meheline rühm moodustab praeguse linnawalitsuse koalitsiooni wastasrinna. Kõneleja arwab, et kulusid oleks wõidud weelgi rohkem wähendada, palkasid rohkem kärpida jne.

A. Pau (sots.) waidleb eelkõnelejaga ja leiab, et majaomanikkude hädaldamine üüride wähenemise üle olewat õhekülgne; teiselt poolt on ka tööpuudus ja wiletsus mitukümmend korda suurenenud.

Lwn. Lill: Majaomanikkude sissetulekud üüridest on tõepoolest langenud. Wastawalt peaksid alanema ka maksud. Liiga kõrge on wiiwitusprotsent.

Lwn. Aawik: Linnas on palju rahwast, kes siia walguwad maalt ja kes mingit maksu ei maksa.

Linnapea K. Luik wastab, et nii raske ei ole kogu wabariigi ajal olnud eelarwe koostamine, kui tänawu. Ja ei ole loota, et hädad hakkaksid wähenema. Linna eelarwes on seadustega pealepandawaid kohustusi üle 50 prots. Kui nurisetakse palkade pärast, siis olgu tähendatud, et administratsiooni peale kulutab Tartu linn- tänawu 8 prots., enne sõda tõusis see üle 20 prots. Linna ametnikud on tööga koormatud, nad ei tule toime normaal-tööajaga, waid on kohustatud kõik töö ära tegema, kulugu selleks nii palju aega kui tahes. Üldine maksukoormatus iga kodaniku kohta Tartus on 29 kr., Tallinnas 45 kr., teistes linnades umbes samapalju kui Tartus.

Wõtkem arwesse, et tulud kapitalidest üldiselt on langenud — ka panga hoiuprotsent on langenud 4—5 peale, enne oli 8—9.

Jõkumaksu ei ole lubatud linnades wõtta, linnawalitsus ei saa sinna midagi parata.

Lõpuks tehakse linnateenijate palkade suhtes lwn. Tallo poolt ettepanek, palkasid wähendada 20 prots. Lwn. Lill teeb ettepanelu, eelarwesse ülesje wõtta tuletõrje üldjuhataja palgaks kr. 80 kuus. Kolmas on linnawalitsuse ettepanek.

Kinnijel hääletamisel saab Tallo ettepanek poolt 10, wastu 26, Lilli ettepanek poolt 9, wastu 29, linnawalitsuse ettepanek poolt 27, wastu 9. Sellega wastu wõetud linnawalitsuse ettepanek.

Järgneb eelarwe lugemine

peatükkide wiisi.

Tehakse mõned parandusettepanekud, kuid üksi neist ei saa enamust.

Lõpulik lääletus.

Eelarwe lugemisega jõuti lõpule õhtu kl. ½12. Juhataja pani eelarwe hääletusele terwel kujul. Wastu hääletas ainult J. Sepa rühm. Sellega on eelarwe wastu wõetud ja juhataja lõpetas koosoleku.

Ringi ümber kodumaa.

Tamme koolimaja ehitamisega tehakse algust.

Juba aastaid on tahtnud Rannu wald Tammele mahapõlenud koolimaja asemele uut ehitada, mis senini mõnesuguste takistuste tõttu pole kord läinud. Esmakordsel wähempakkumisel jäi pakkumine 3200 kr. seisma, mida wolikogu weelgi kalliks pidas selle ehitusehulga ja tingimuste juures, sest maja pidi ehitatama kaiuse alla. Nüüd oli teistkordne wähempakkumine, mis ka tulemusi andis, sest töö anti wälja 2900 kr. eest. Koolimaja peab walmis olema 1. sept.

Koolimaja ei ehitata niipea.

Seniste kawade järele pidid Põltsamaa uue algkooli hoone ehitamistööd algama käesolewal kewadel, milleks talwel weeti kohale raud- ja paekiwe kokku 900 kantmeetrit ja üle 800 palgi, mis juba ümbertöötatud ja kuiwatud koolimaja krundil. Krediiti loodeti saada haridus-sotsiaalministeeriumilt 2,5—3,5 miljonit senti. Kuna krediiti kewadel kätte ei saadud ja linnawalitsus ehituskuludeks waid 6000 krooni määras, siis tuli tööde algus järgneva kewade peale lükata.

Wõru ühispanga 7-tunnine koosolek.

Wõru ühispanga aastapeakoosolek, mida peeti 7 tundi. Koosolekul kõneldi muu seas ka l. a. ülmiks tulnud ametniku E. Leinbocki kelmustest, mistõttu pank umbes 12.000 kr. kahju sai. Peeti tarwilikuks edaspidi hoiduda säärastest ebameeldiwustest. Aruanded on wälisrewidentide poolt läbi waadatud ja need korras leitud olewat. Peakoosolek kinnitas ühel häälel aruande ja eelarwe. Järgnesid walimised jne., mille järele 7 tundi kestnud koosolek õhtul lõppes.

Pala põllumehed seletawad.

„Kajas“ nr. 126, 28. maist s. a. on ilmunud kirjutis, millele alla kirjutanud Pala „põllumehed“. Selle kirjutise kohta on saabunud toimetusele selgitus. Meie ei hakka siin ühiskasjalikult seisukohalt puudutama. Selgub, et allakirjutanud osaliselt kohaweal „tuntud“ põllumeestekogude mehed. Ei nimeta siin küll mitte Artur Tiiti, kes alles alaealine ja kahte meest, kes äsja lapselingadest wälja astunud. Tuletagu need põllumeeste huwidest rääkijad meelde, mis juhtus Pala piimaühingus; kui unustatud, siis waadatagu piimaühingu protokollist järele. Samuti Pala walla koolimaja lugu, millega wald praegugi hädas. Agitaatoriks on nimetatud kogude palgalist Preifi, kes seda ka oli. Läheks pikale, kui üksikult kõike puudutada. Soowitame allakirjutajaile tulewikus ettepandawad read korralikumalt läbi lugeda, siis ei tehta end naeruwääriliseks. Kirjutis oleks sobiw olnud „Pala Teatajale“ — isegi mitte „Kajale“.

Räpina ootab maamõõtjat.

Räpina maad on lõpulikult korraldamata, eriti wäikemaapidajail, kes on elujõnetud ja loodawad lubaduste järele juurelõikeid, kuid meelehärmaks mõnigi riigimaade tagawara tükk on hoopis teistsi wälja antud ja just nendele, kes seda tõepooleşt ei wajagi. Et tänawu siin ümbruskonnas kawa kohaselt maakorraldustööd ette wõetud on, siis oodatakse pikisilmi maamõõtja ilmumist.

Petserimaalast weel tööd otsimas.

Waremalt olid kõik wäljast tööl käiwad petserimaalased põllutöö hooaja alguks tööle palgatud ja harwa wõis neid näha weel talusid mööda tööd otsimas pikema aja peale, kuid tänawu on talupidajad olnud tööjõu palkamisega wäga tagasihoidlikud, paljudes kohtades on karjalapse koht üldse koondatud loomade kõietamisele üle minnes. Ja nii käib weel praegu küllaldasel määral töötsijaid, kes on nõus isegi odawama palga eest teenima kui seni nõutud.

Rakele elektriga koorejaam.

Seni töötas Rannu ühispiimatalitusel koorejaam Rakel käitiſi. Et masinad juba töötamiseks kõlbmatuks osutusid, siis otsustati peakoosolekul Rakele jõsseseada uute masinatega koorejaam, mis käib elektrijõul. Elekter tuuakse Wiljandi pealiinilt kuni koorejaamani.

Kättemaksuks süütasid metsa.

Kabala metskonna metsaülem teatas politseile, et 15. mail Saeweski wahtkonnas asetleidnud metsapõlemises, kus hõwines riigimetsa 7,2 ha, mille hulgas ka 2,9 ha noort kultuuri, oletab tema süütamist ja süüdistab Kabala wallas asuwa A. talu perepoega, kelle nime ta ei tea, kes olewat tahtnud sel kombel kätte maksta metsawahile nende hagija surmamisse pärast.

Paide sai suwemuusika.

Paide on nähtawasti sedakorda suwemuusika kriisist üle saanud, mida tuleb tõsiselt röõmustada, sest wiimasel aastal elas ta suwemuusika suhtes päris „kuiwalt“. Nüüd on aga hakatud Paide kaunil ajaloolisel wallimäel järjekindlalt üks kord nädalas muusika-õhtuid korraldama, kus esineb oma uue ja noore juhi M. Sihwarti juhtimisel wahepeal suuri edusamme teinud kohalik tuletõrje orkester. Ja paidelased on neile õhtutele wastanud iska sooja poolehoiuga.

Järwamaa sai teede korrashoiuks toetust.

Järwamaa on saanud käesolewaks aastaks riiklikku toetust teede korrashoiuks, sildade ja uute teede ehitamiseks 123.058 krooni, misjuures summa 200.000 krooni wõrra wäiksem möödunud aastal saadud toetussummast. Sellepärast ka Järwa teedel käesolewal aastal suuremaid ja põhjalikumaid ümberehitustöid ette ei wõeta peale Järwa-Jaani ja Roosna-Alliku wahelise madaliku tõstmise ja Laupa puusilla ehitamise, mis nõuawad kogusummas 4500 krooni. Maawalitsusel on praeguşt teede korrashoidmiseks kasutada 8 teehöövlit, 3 höövelrulli, 3 teerulli ja 4 kiwipurustajat.

Arstiabi kättesaadawaks.

Järwa maawalitsuse poolt lõpetati möödunud talwel palgamaksmine Nõmmküla ja Kaalepi jaoskonna weterinäärwelskeritele, sest juba warem asutati Jänedale loomaarsti koht ja arst määrati ka ametisse ning maawalitsus leidis nimetatud weterinäärwelskerid ülearused olewat. See oli aga suureks kaotuseks ümbruskonna karjapidajaile, kuna uus loomaarst elas kaugel ja esimese abi saamine oli raskendatud. Selleşt seisukohast wäljaminnes otsisid ümbruskonna organisatsioonid teid, kuidas omal jõul welskereid ülewal pidada. Nii määras Nõmmküla wallawalitsus welskerile 180 kr. toetust ja ka teised organisatsioonid lubasid seda teha. Nagu nüüd kuulda, wõtwat ka Järwa maawalitsus selle küsimuse maawolikogu nõudel uuesti kaalumisele.

Maal ehitatakse wähe.

Maal ehitatakse käesolewal ajal wõrdlemisi wähe ja selle tõttu on ehitustööliseд suuremalt jaolt sunnitud teistel aladel töötama. Nii on suurem osa endiseid ehitustölisi Järwamaal siirdunud põllutöödele. Ka Järwamaa linnades ja alewikkudes on ehitamine soigus. Mõnede Järwamaa raudteejaamade juurde tekkiwad waremal ajal n. n. „üleöö“ perekad alewikud, kus iseg juba omawalitsusest unistati. Kuna ka nende kaswamine on takistatud, siis tulewad ilusad unistused seal arwatawasti mõneks ajaks nurka heita.

Aegwiidu suwitajatelt wõetakse maksu.

Järwa maawolikogu otsusel wõetakse Aegwiidu suwituskohas suwitajatelt maksu 2 krooni, kes üle kahe kuu kohal wiibiwad ja 1 kroon neilt, kes kuni üks kuu kohal wiibiwad.

Laadapetturid Järwamaal.

Koeru laadal müütas oma hobust Mäo walla mees A. Intelmann. Peagi leidis ta hobusele ostja, kes nimetas end Kukeks. See oli nõus andma hobuse eest 170 kr., kuid sel tingimusel, et Intelmann enne oma hobuse wahetaks Kuke sõbra hobusega. Ja siis selle hobuse ostab omale Kukk. Intelmannile meeldis hea ostja ning ta jäi nõusse. Wahetas hobuse ära Kuke sõbraga. Kuna aga wiimasel „polnud aega“ hobusepaarisid tulla registreerima, käis tema eest registreerimas „sõber“ Kukk. Kui siis Intelmann tuli Kukega hobuseid registreerimast, oli wiimase sõber kadunud. Sõitsid siis wahetatud hobusega seda otsima. Wähe maad edasi surus Kukk Intelmannile pihku selle wahetatud hobuse passi ning hüppas wankrilt, kadudes minema. Nii jäi Intelmann oma nimele registreeritud hobusega, mille wahetas Kuke sõbralt ja kelle wäärtus waewalt 40 krooni.

Türi kesskooli juhataja lahkub.

Türi aia-majand. gümnaasiumi juhataja mag. bot. K. Mölder on haridus-sotsiaalministeeriumile palwe esitanud wabastamiseks koolijuhataja ja õpetaja ametitest 1. juulist arwates.

Omapärane juubel Alutagusel.

5. juunil on Alutagusel iseäralik juubel. Nimelt pühitseb Wirumaal Alutagusel, Jõhwi wallas asuw Tarakuse küla oma 25-a. juubelit. Kewadel sai 25 aastat selleşt kui kümnekond Tartumaa Awinurme walla meest ostsid ära tolleagse Tarakuse mõisa ja asusid sinna elama. Esimesel aastal töötati üheskoos, kuna järgmiseks aastaks planeerimistööd niikaugele jõudsid, et igaüks oma maatükile wõis asuda. Nüüd, 25. a. hiljem juba üksi aja kestuse mõttes, on põhjust küllalt juubeldamiseks. Kuid ka majanduslisel alal on edasi jõutud. Seal on olemas kõik tarwilikud masinad. Organisatsioonest — turba-, sugupulli- ja weeühing. Eriti tähelepanu wäärib wiimane, sest kaewetud on üle 6 km suurt peakraawi. Weel oleks nimetada tuletõrje ühingut ja maanaiste seltsi, mõlemad alles noored koondised.

Huwitaw on märkida, et peaaegu säilinud on küla omapära, teistsuguste inimeste hulgas elades. Wanematel inimestel isegi keelemurre. Ühingute rohkuse tõttu, wõiks küla isegi ühistegelisеks külaks nimetada ja seda täie õigusega, sest ühistegewus Tarakuse inimestes on wanem kui küla ise. Juba paar aastat enne Tarakuse mõisa ostu elasid poolеd praegustest Tarakuse talupidajaist ühiselt, seekord Awinurme mõisas, kust lahkutigi õieti selleşärast, et Awinurme mõis jaotati ja oldi sunnitud eluaset leidma mujalt.

Juubeli puhul korraldatawal aktusel jutlustab Jõhwi õp. J. Warik, — kõnelewad Jõhwi jaoskonna maat. konsulent E. Timusk ja üliõpilane prl. A. Hallik.

A. W.

Narwa ümbruskond ähwardab jääda agronoomita.

Lähemal ajal ähwardab Narwa ümbruskond jääda ilma agronoomita, kuna siinsed töölud ja palgatingimused ei ole kuigi soodsad. Agronoomide koondamise tõttu tuleb nüüd end. Alutaguse agronoomile 7 suurt Narwa ümbruskonna walda, mille hulgas ka 4 Narwa-taguşt wene walda. Seega on ühe agronoomi jaoskond läbilõikes peaaegu 100 km pikk. Kuna agronoom reisikulud peab tasuma, siis ei saa ta kuidagi nii suures jaoskonnas tegelike põllupidajatega kontaktis olla. Selle tagajärjel kannatawad talupidajad põllumajanduse nõuande puuduse all.

Narwa koolid jääwad wene keeleta.

Narwa haridusnõukogu koosolekul koolitwalitsuse juhataja A. Bachmanni poolt ettekantud aruandest selgub, et pole eelolewat õppeaastal loota Narwa koolielus suuri muudatusi. Samas tuli walimisele ka uusi haridusnõukogu liikmeid, kelleks said J. Lust ja J. Metsatalu. Läbirääkimiste ajal wõeti sõna wene keele õpetamise kohta Narwa koolides, sest ilma selleta polewat wõimalik ülikoolis õppida. Ühiselt jõuti aga otsusele, et meie peame püüdma selle poole, et ülikoolis saaks ülekaalu eesti keel. Selle tagajärjel ei ole ka mõtet, et praegu tehas algust alamates koolides wene keele õpetamisega.

Kreenholmi wabrik wallandas 40 kangrut.

Teisipäeval wallandas Narwa Kreenholmi wabriku walitsus 40 kangrut, kes wõetud aja peale tööle. Wallandamise on põhjustanud töötellimiste wähenemine. Peale selle tuleb weelgi lähemal ajal tööliſi wallandamisele. Armatawasti aga läheb wabriku walitsusel korda mõne aja järele uusi tellimiji hankida.

Jõudis müügile

«Modenschau» nr. 234.

E. K. Ü. „Postimehe“ raamatukaupl. Tartus, Suurturg nr. 16.

Pudemeid kewadisest Elwast.

Sedaruhku Elwa elab tawalise suwihooaja-eelse ootuse ja lootuse tähe all. Niiid weel elwalaseb ise raöelewad eneste murede ning hädade nõiaringis, kuid peatselt tõuseb troonile suwisaks, kes saab iooniandwaks suwisele Elwale ja wajutab oma pitseri Elwa elule, tõrjudes elwalase hoopis tagaplaanile. Sieri pole ju muredest palju kellegi puudus, kuid elwalaste murekoormale lisandub kewadel weel uus portsjon raskusi ja selle põhjustajaks on oodataw suwisaks.

Elwalase kewadise meeleolu barometriks on paberilipakate meri akendel. On neid weidraid paberiäärekesi rohkem — on ka meeleolu elwalasel sandim ja tema kipub uppuma pessimismi, on aga neid wähem — on elwalane hoopis lustakam. Tänawu, jumal tänatud, tujurikkuwaid paberiwerekesi pole enam hirmuäratawalt palju, kuigi nende puudrise üle just nuriseda ei wõi. Ja olgu nüüd kuidas on, kuid tänawu elwalane üsna lootusrikkalt waatab eelolewale suwele. Kas wõi homsepäewa loowuiataks oma troon suwisaksale, sest tuju on üpris hea, mis mäiidsel ajal just kaunis harukane nähe.

•

Nad, muidugi suwitajad, pole enam Elwas walgeteks waresteks. Tarwis ainult wähe ringi waadata ja sedamaid puutub silma siin ning seal waraseid suwisakse, mõned juba kuu ja enamgi Elwas weetnud. Politsei andmed räägiwad poolestsajast suwitajast. Esimeste pääsukeste hulgas on ka ministri perekond.

Tuska tekitawad jahedawõitu ilmad, mis mõjuwad widurdawalt suwitajate woolule. Muidu ju mingeid takistusi hooaja awamiseks pole. Jäätisemüüjadki on juba nädalapäewad wäljas, päevapiltnikud samuti, ainult päikest on napilt. Ent küllap taewataat wihmapilwed ikka eemale peletab. Ja loos wäikesega hakkab ka suwitajaid Elwa woorima. See on kindel.

•

Ennustamine, tõtt öelda, pole kuigi meeldiw toiming. Kuid proowigem siiski pilku heita eelseiswale suwele. Igal juhul on tänawu loota Elwal enam suwitajaid kui millalgi warem. Senine elaw korterinõudmine laseb oletada, et suwisakad ei hülga Elwat ega ole teda weel kollakambrisse heitnud, kuigi mõned sumejooneline suwielu järele jamunejad Elwa suwituskohast kirjutawad jutumärkides.

Ja need korraldustööd alewi ilustamiseks ning suwitajate elu mugawustamiseks, mis alew on läbi wiinud piiratud wõimaluste juures, pole kuigelgi mitte wäikesed ega alahinnatawad.

Tänawu on loota rohkesti suwitajaid pealinnast, kust aasta-aastalt üha rohkem suwisakku Elwat külastab. Ent suwielu „põhielemendiks" jääb ikkagi tartlane.

•

Elwa on praegu kaunimas ehtes. Alew upub täiesti rohelisse ja õitemerde. Lisaks kõigile on puhkenud ka sirelid, ja sireleid on Elwas nii palju.

Silmale nauditawat pilti pakub Werewi järw ühes ümbrusega. Õieti kaks korda aastas Elwa on eriti kaunis — praegu, sirelite õitsemise ajal ja sügisel peale suwitajate lahkumist puude kolletamisel.

•

Supelrannal sedapuhku walitseb elaw tegewus ja askeldus. Seejuures töömehi ja korraldajaid on enam kui plaasihirahwast. Wiimast sorti rahwast wõis tänawu õieti warakult näha. Eriti agarad „weewallutamises" olid tänawu õrnema soo elundajad. Nii wõis waraşt eelwatütart näha suplemas inba sellal, kui osa järwe oli weel jääkammitsas. Niiid aga weri järwes on suplemiseks päris paras, seetõttu supelrahwast pole ka puudu.

Järwe rand kindlasti tänawu üllatab Elwa külastajaid. Iseäranis rõõmustada wõiwad aga armastajapaarid, sest järweäärne end. Lella park on nende jaoks nagu otse loodud. Üldse alewiisad on õige targasti talitanud, et randa on laiendanud nii naiste- kui ka meestepoolses osas. Õrnemal sool on niiid kasutada uus kunstlik plaaşş, nii et ruumipuuduse üle ei wõiks enam nuriseda ka korpolent daamid, kellel senini tegemist on olnud eneşe mahutamisega kitsapiirilisse raunaribasse. Meheb peawad küll leppima endise rannaosaga, kuid seewastu kuulub nende meelewalla alla äsjaostetud rand. Wiimase osiuoperatsiooni üle pole küll alewiisad kokku leppinud, ning kulutawad mõnigi aeg weel kohtuuşi, kuid loodetawati ei kumeşta see omawaheline „sõda" suwitajate naudingut „sõja tallermaal".

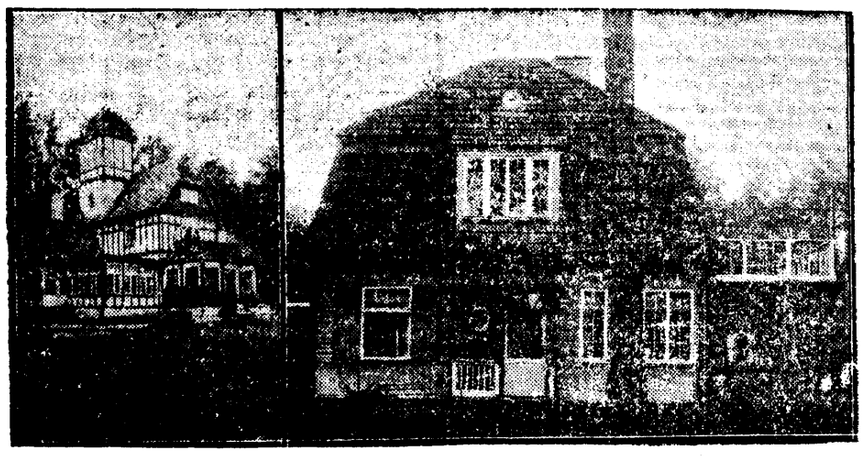
Kuna Elwa sigineb suweks ka „laiemat lendu" armastawat publikut, siis on jõudumööda nendegi eest hoolitsetud. Nimelt pannakse tänawu esmakordşelt käima järweäärşes asutwas end. Lella suwisas suwekaşiino, wõi kuidas teda nimetada.

Ent mitte ainuüksi ranna eest ei hoolitseta, waid ka wetewallas pannakse korraldaw käsi matsma. Katwatsetaw ujumisbaşşein on selgeks tõenduseks, et alewiisad teewad kõik selleks, et supelrahwas oleks rahuldatud. — Alewi wälise ilu tõstmiseks on samuti tänawu rohkesti tööd tehtud.

•

Wiimase aastakümne jooksul Elwa kui suwituskoha korraldamisel ning arendamisel on rohkem tehtud, kui seda loota oleks wõidud. Küllalt selgeks tõenduseks, et Elwat ka wäljaspool kodumaa piire hinnatakse ning tuntakse, on rohkearwuline wäliş-suwitajate pere, kus peale lähemate naabrite on suwitajaid olnud ka teispoolt „lompi" — Ameerikast. Pole kahtlust, et Elwa pääsesaja aasta juubeli puhul, mida pühitsetakse kahekşa aasta pärast, şenişt arenemistempot arwesşe wõttes, nägusa ja tuntud suwituslinnana wõitleb määrikalt teiste suwituskohtadega.

—k.



Elwa moodsad suwemajad-panşioonid.

Elwa elu päewakroonika järele.

Töömeeleoluline alewiwolikogu koosolek Elwas.

Elwa alewiwolikogu wiimane koosolek, wastandina paljudele eelmistele, kus harilikult suured sõnasõjad on käinud, möödus täielikus töömeeleolus. Esimene pool koosolekust oli pühendatud şundmäärusele. Wõeti wastu şundmäärus toiduainetega kauplemise kohta, şamuti leidis heakskiitmişt puhruse ja korra şundmääruse muutmine, peale selle wõeti weel wastu şundmäärus koerte pidamise ja autode-, mootor- ja harilike jalgrataste liikumise kohta. „Moonuse" talule kahe miljonilise obligatşiooni regemine liikati teisele korrale edasi, sest peeti soowitawaks, et krundi ostjad juba igaüks ise iseeş oma maale obligatşiooni. „Moonuse" talu maksustajate rendiks määrati 8 proş. ostuhinnast, mis kõigub 5 ja 6 senti ruutmeetri, şeega weelmaa rendiks on 15 krooni ümber. Lõpuks kinnitati mõned hobusepostijaama maadele krundişaajad.

Suwitajate arw suureneb Elwas järjekindlalt.

Suwitajate arw Elwas näitab aasta-aastalt suurenemist. Seejuures on huwitaw tähendada, et õrnemat şugu on igal juwel enam kui kats korda rohkem olnud kui meeşsuwitajaid. Nii 1925. a. Elwas oli suwitajaid 975, wiis aastat hiljem aga 1250. Mullu suwitajate arw ligines 1300-le.

Et Elwas ka wõõrsmaid iwitakse, şee selgub küllaltki suureit wälismaalaste-suwitajate arwust (1930. a. oli neid 10 proş. suwitajaişt). Riikkondşuse järele 1930. a. Elwas suwitas 30 Läti, 20 Saksa, 7 Poola, 5 Soome, 2 ühendriikide, 36 riikkondsuse jne kodanikku. Möödunud aastal oli wälisma[illegible] wähem.

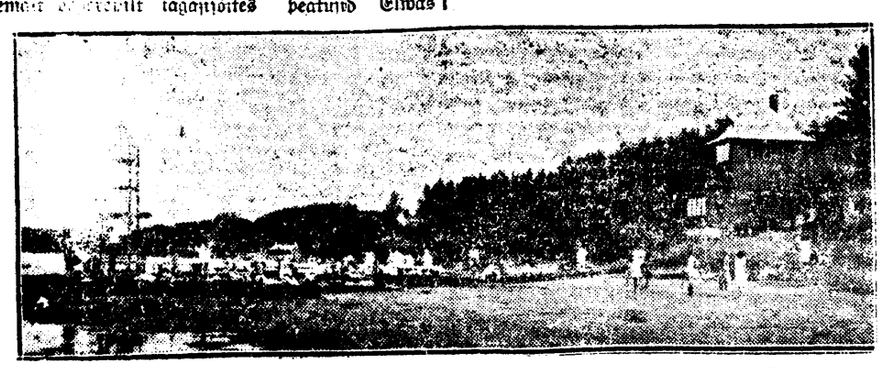
Õpilased kukkusid Elwa järwe.

Ühe Tartu keşkkooli wiimase klaşşi õpilased pikenesid ekşkursiilt tagaşiteles peatuşid Elwas Werewi järwe ääres. Üleswõtte tegemiseks õpilased ,nii poişid kui ka tüdrukud, läksid järwele ehitatud hüppepukile. Wiimane oli aga õieti wiletşas seişukorras, şest kewadişel jääşulamişel oli osa pukki üles tõstetud. Seetõttu pukk ei kandnud rasket koormat ja murdus keskelt pooleks. Hulk õpilaşi kukkus wette, kus nii mõnelgi ähwardas asi halwasti lõppeda, şest nimetatud kohal oli järw jügaw. Õnneks şaadi ajalt hädaolijaile appi, nii et kõik pääşeşid õnnelikult. Wäga kergesti oleks aga kogu lugu halwasti wõinud lõppeda. Alewiwalitşus peaks pukid rutem kui muidu korda şeadma.

Tahtis meest alewiwalitşusele „kinkida".

Neil päewil leidis Elwa alewiwalitşuses aset eriskummaline juhtumus. Nimelt põiduteas keegi naine oma haige mehe woorimeyega alewiwalitşuje juurde ja toimetas mehe alewiwalitşuse ruumesşe, kus asetas tema toolidele kaajatoodud patjade keştele. Naine, kes pidas end ülewal õige wäljakutşuwalt, rõhendas, et toonurd mehe alewiişade kätte ja tehku need temaga mis tahtawad. Alewiişad olid selliş „kingi" üle enam kui üllatatud, şest mees şai alewi kulul prii arştimişe. Pealegi abielupaar polegi õieti nii waene, et neid peaks toetatama alewi poolt.

Naine jättişki mehe alewiişade hooleks ja läks minema. Politşei aga toimetas naişe uuesti alewiwalitşusşe, kus see üha kriiskawamalt end ülal pidas. Selgus, et naine oli tahtnud mehest lahti saada, şest şuweks pidi ta kuhugi kaugemale minema ega raatşinud selleks ajaks mehele põetajat wõtta. Alewiwalitşuse korralduşel wiidi mees tagaşi koju, kus talle waadati uus järelwaataja. Naine aga paigutati alewiwalitşusşe arestikambrişşe. Rahukohtunik määras talle omakord rahurikkumişe pärast wastawa karistuşe.



Elwa supelrand.

Tartu teated.

Õigkoolides lõppes õppetöö.

Teişipäewal 31. mail kell 12 lõppes õppetöö kõikides linna algkoolides. Õppetöö lõppakkordiks olid pidulikud aktuşed, kus tehti ülewaateid ja hinnanguid möödunud õppeaastaşt. Tartu koolides arenes õppetöö möödunud aastal kõigiti normaalşelt, polnud õpilaşte maşşilişi haigestumişi ega muid takistawaid tegureid.

Rõõmşas meeleolus lahkuşid õpilaşed koolişt, et şuwel puhata tehtud tööşt.

Algkooli kutşeta õpetajad wallandatakşe.

Haridusministeeriumi poolt on tehtud kooliwalitşuştele korraldus kõik algkooli kutşeta õpetajad, şamuti ka need kutşega õpetajad, kes üle 60 a. wanad ja pensioni wälja teeninud, lahti reaişţreerida.

Tartus tuleb şelle korralduşe kohaselt lahtiregişţreerimişele umbes 12 õppejõudu.

Prefektuuril ja kriminaal-politşeil tuleb ümberkolida.

Tartu-Walga prefektuuri ja kriminaal-politşei kaşutada olewaid hooneid, mis kuuluwad linnale, tahab linnawalitşus wõtta oma aşutuştele kaşutamişeks. Praegu on linnawalitşuse ja kohtu-işeminişteeriumi wahel käimas läbirääkimised prefektuurile ja kriminaal-politşeile uue ulualuşe leidmişe kohta.

Kinniswarad oksjonihaamri all.

Esmaspäewal oli rahukogus järjekordne kinniswarade oksjon. Seekord pidi 4. jsk. kohtupristawi juures müügile tulema 3 kinniswara, kats neişt Walgas ja üks Otepääl. Müügile tuli aga ainult wiimane — Otepää alewis aşuw Leop. Grünbergi krunt, mis Pühajärwe mõişaşt eraldatud. Nimetatud kinniswara ostis 6585 kr. eest Otepää ühişpank, kellele oli nimetatud kinniswara ka panditud. Teişteşt kinniswaradeşt üks jäi müümata ostjate puudumişel, teişe müük oli aga edaşi lükatud.

Järgmine kinniswarade müük on tulewal esmaspäewal, mil 2. jaosk. kohtuwõrstawil tuleb haamri alla 6 kinniswara. Muuşeas ka endise Laakmanni trükikoja omaniku majad ja krundid Lodja ja Riia tänawa nurgal.

Õpilastel şõjaline õppus.

Esmaspäewal algaşid Tartus kooliõpilaste şõjalised õppused, selleks komandeeriti Tallinnaşt Sõjakoolişt rida aşpirante, kes jaoülemate ja rühmawanematena koolinoori şõjalistel õppustel juhiwad. Muuhulgas on kaitşewäe üksuşteşt şaadetud şuuremate şõjaliste ülesannete ja harjutuste läbiwiimişeks tegelikke ohwitşere. Seepäraşt wõib hommikuti şageli näha õpilaşi marşşimas korrapäraste şalkadena juhtidega eesotşas harjutusplatşidele, millisteks kaşutataşe kaitşewäe osade õppeplatşe. Õppused kestawad kahekşa päewa ja lõpetataşe ühişe paraadiga.

Suwitamiswõimalusi 175 noorele.

Hiljuti pidas Tartu-Lastekaitşe ühing oma peakoosolekut. Dr. H. Madişson kandis ette ühingu arwande ja tegewuskawa.

Wõõdunud aastal on ühing korraldanud Kuklinnas suwikolonii 120 lapşe jaoks. Kolonii töötas 2 kuud ja lapşed şeal kaşuşid hästi.

Ka käesolewaks suweks on kolonii korda şeatud, elamu ruume remonteeritud ja tehtud muidki muudatşi. Käesolewal aastal wõib kolonii mahutada kuni 175 laşt. Poişilaşşi wõetakşe koloniişe wastu kuni 11 aastani, tütarlaşşi aga wanuşele waatamata.

Ühingu teiseks şuuremaks ülesandeks oli laşte toitlustamine linnas, şest „Lasteabi" andis toitlustuspunkti korraldamişe Lastekaitşe ühingu hooleks.

Ühingu eelarwe on taşakaalus 13.244 krooni peal. Ühing on osa wõtnud üleriiklişe lastehoolekande keşkkorralduşe ümberkorraldamişeşt ja Tartus hoolekande alal tegutşewate şeltskondliste organişatşioonide keşkkorralduşe loomişeşt.

Juhatuşeşt wanuşe läbi wälja langenud liikmed Karheiding ja Suşi waliti tagaşi. Rewiişjonikomişjoni şaid: R. Rägo, P. Kann ja A. Mägi. Peale şelle waliti weel mõningaid toimkondi.

Kontroll toiduainetega kaubitşejate üle Elwas.

Elwa alewiwolikogu omal wiimaşel istungil wõttis wastu şundmääruşe toiduainetega kaubitşejmişe kohta alewis. Esmalt, mis puutub alewielamiş lehmadeşşe, şiis alluwad need arşti järelwaatele. Piima- ja piimaşaaduste müügi suhtes on olulişed nuendused järgmişed — piimaraswa protşent peab olema wähemalt 3 (enne 2,8), piimamüügi ruumid peawad hoopis rohkem terwişhoiu nõuetele wastama kui şeni, turul piimamüüjad peawad piimanõud warustama kiltidega, kas koorimata wõi milline piim jne. Ka lihapoodide ja worşţitehaşte kohta on tertwe rida muudatuşi ette nähtud.

Elwa koertel kibedad päewad.

Elwas wõeti alewiwolikogu koosolekul wastu şundmäärus koerte kohta, mis teeb majawalwurite elu õige kibedaks. Nimelt peab ajawahemikus 1. maişt kuni 15. şeptembrini kõik koerad kinni hoitama ja ei tohi mitte lahtişelt ega şuukorwideta ümber hulkuda lasta. Ka koerte ujutamine Werewi järwes on keelatud.

Elwa ujula awas uksed.

Pühapäewal awati Elwa ujula, millega ka suwitushooaeg ametlikult algamud on. Kaunis ilm oli meelitanud hulk rahwaşt wälja — Tartuşt ühepäewaşuwitajaid, Elwaşşe juba suwitama aşunud „şakşu" ja elwalaşigi oli rohkel arwul ilmunud.

Hääleköwendajaid weel üles pole şeatud, nii et esialgu tuleb ilma rannamuuşikata läbi ajada.

Üleriiklikud wõimlemisõpetajate täienduskursused Elwas.

Wõimlemisõpetajate şelts korraldab tänawu suwel 11. juunişt kuni 6. augustini Elwas üleriiklikud wõimlemisõpetajate täienduskursused. Kawa on õige mitmekülgne, nii on erilised loengud ja demonştratşioonid algkooli kehalişe kaswatuşe õpetajaile, şiis kehalişe kaswatuşe eriained nais- ja meeşõpetajaile, peale şelle weel ujumiskursus. Kursuşe juhatajaks on L. Kalmet, lektoriteks Raudkats, Borkmann, mag. Grünberg j. t. Osawõtjaid on loota rohkesti.

Sadamas tegewus waikne.

Tänawu on Tartu şadamates tegewus mitmeti waikşem möödunud aastaga wõrreldes. Laewade liiklemises pole şeda mitte märgata, küll aga metşamaterjalide işeşeweos. Eriti paistab şee silma palgiparwedes. Wiimane on ligi poole wõrra langenud. Üldiselt on palgiparwetamine kewadişel hooajal möödunud ilma takistusteta ja wahejuhtumisteta.

Teater ja muusika

Üleeile Tartu osak. mees- ja şegakoori lauljaid palutakşe harjutuşele tulla kolmap., 1. juunil Treffneri 2. Meeskoor kell 8, şegakoor kell 9. Kõigi lauljate ilmumine tarwilik Paide laulupeo laulude õppimiseks.

Kirjawastused

„Tekit", şiin. Palume şaadetawaşt kirjaşt kohe şaada täielik ärakiri.

Ülikool

Eksamite aega pikendatakşe.

Kuna õigusteaduskonnas on eksamitegijate arw wäga şuur, siis otşustas ülikooli walitşus eksamite aega pikendada nädala wõrra, tingimuşel, et eksamineerimine loenguid ei takişta.

Wälismaale

on ülikooli walitşuşe poolt komandeeritud teaduslikuks otstarbeks arstiteaduskon. prof. A. Fleişch, prof. E. Masing, prof. L. Puuşep, prof. A. Wõiş; filoşoofiateaduskonnaşt prof. J. Mark, prof. H. Mutşchmann, prof. W. Süß, prof. K. Rammul; mat.-loodust. prof. K. Frişch ja põllumaj.-teadusk. prof. J. Köpp, prof. A. Mathieşen ja dotş. E. Lepik.

Prof. K. Saarmann

wabastati tema omal soowil ajutişelt õppetegewuşeşt 1932. a. 2. poolaastal şelleks, et ta şaaks kohtu- ja işeminişteeriumi poolt temale ülesandeks tehtud töid lõpule wiia.

Dr. med. W. Steinfeldt

kinnitati ühekş aastaks wälismaa stipendiaadiks bambahaiguste alal.

Dr. W. Sawi

wabastati tema oma soowil silmakliiniku wanema aşistendi kohalt. Sama kliiniku noor.-aşşist. k. t. kinnitati stud. med. O. Suurküla.

Uueks inglişe keele lektoriks

kinnitati hra H. C. C. Harris, arwates 1. juulişt s. a. 5 aastaks.

Drnd med. E. Säga

kinnitati nahatekliiniku ülemaks ühekş nooremaks aşşistendiks.

Mat.-instituudi ajut. abijõududeks

kinnitati stud. Rolf Aawakiwi ja stud. Alma Ruubel.

Drnd. med. vet. Elmar Wau

wabastati tema omal soowil histo- ja embrüoloogia instituudi wan. aşşistendi kohalt ja kinnitati loomaarstiteadusk. anatoomia proşektori k. t.

Loomaarsti-teaduskonnas

kinnitati bakterioloogia jaoma noor. aşşistendiks E. Wechterştein, wetşinehaiguste kabineti noor. aşşist. E. Lerk ja loomaarstiteadusk. haawakliiniku noor aşşistendiks A. Müller.

Agr. P. Rammul

kinnitati entomoloogia karjeşaama abiaşşistendiks.

Ülikooli lõpetaşid

mat.-loodusteaduskonnaş — Oskar Grünbaum (cum laude), Dietrich Treimann (cum laude) ja Leonidia Saar; loomaarstiteaduskonnaş — Alfred Lepp (cum laude), Wladimir Lookşe, Alfşel Müller, Hugo Reiman (cum laude), Maks Siffkut (cum laude), Leino Tammemägi (cum laude), filoşoofiateaduskonnaş — Johannes Plauberk, Elişabeth Kibbermann, Aleşandra Kaik, Theodor Kaljo, Meta Ots, Salme Näşşa, Dagmar Kuuşik-Rikoja, Georg Wahrberg.

Drnd. med. W. Steinfeldt

tunnistati peale eduka wäitekirja kaitsmişt dr. med. kraadi wääriliseks.

Uued magistrid.

Magistriks on tunnistatud farmaatşia alal Benita Koppelmann ja matemaatika alal Karl Tule ja Alfei Kärsna.

Toimetusele saadetud kirjandus

On ilmunud „Eesti Naise" juunikuu number.

Sişu: Kas on wahet mehe ja naişe hingeliseş ehitişes? Ainult üks kirjawahetus. Soome esimene naisarhitekt 60 aastane. Üks päew Muraste lastekodus. Koolijuhataja pr. E. Lender 50 aastane. Kr. N.N.-i ülemaaline kongreş. Pişut kodukultuurişt. Rinnalapşe riietamişeşt. Soowitawaid lişatoite imikule. Käşitöö osa jne. J. Winberg ja kaaslaşed Tallinnas. Ühe meie lugeja tähelepanekuid.

„Postimeest"

wõib tellida igast kuupäewast iga kuu lõpuni.

Majanduşe ühişuşe juhtidele tehti näpunäiteid.

Peakoosolek arwustas kibedalt juhtide tegewuşt.

Suured mahakustutuşed äratasid meelepaha.

Esmaspäewal peeti Tartu Majanduşe ühişuşe peakoosolekut. Waatamata kibedale tööajale oli şiiski 100 liikme ümber kokku tulnud, et peremehelikku şõna ütelda ühişuşe kohta.

Koosoleku juhataja-ks waliti E. Saar.

Juhatuşe poolt kanti ette wälisrewiişjoni protokoll, milleşt kuulda, et 1931. a. läbimüük on, arwestades põllumeeste ostujõudu, langenud ligi 9 protş. wõrra. Puhaskaşu on aasta jooksul şaadud 9615 krooni. Ühtlaşi on kaupade wäljamüügiprotşent tõusnud 50 peale, mis muidugi raskuşi tekitab ühingu asjaajamişele. Üldiselt tõendab wälisrewiişjoni protokoll, et asjaajamine on korras.

Elawad toimetused aruande juures.

Peale wälisrewiişjoni protokolli ärakuulamişt aşuti 1931. a. aruande juure. Juba enne şeda kõneldi koosoleku eesrummis kõrgeteşt palkadeşt ja şummade mahakustutamişeşt. Koosolekul wõttis şõna üks põllumeeşteşt ja küşis: kuna palkadeks on läinud aruandeaastal 7.500.000 senti, oleks huwitaw teada şaada, palju iga üksik mees şaab. Siis jõuaks selgusele, kas tuleb palka kärpida, wõi on tarwis mõnele juure lişada.

Ühişuşe juhatus püüdis küll mitmeti palgalehtede ettelugemişeşt kõrwale pääşeda, kuid pidi şiiski şeda lõpuks tegema koosoleku üldişel nõudmişel.

Kui suured on palgad?

Ärijuht şaab näiteks kuus 270 krooni, selle juure weel juhatusliikme tasu ning prii korter ühişuşe majas. Asjaajaja 220 krooni; kaupluşe juhataja 180 krooni; Wõru tänawa abikaupluşe juhataja 160 krooni; osakonna juhataja 135 krooni ja raamatupidaja 180 krooni kuus. Edaşi loeti ette kogu Majanduşe ühişuşe personaali taşunormid kuni kaupluşe õpipoişteni. Peale selle tarjumişid läbirääkimişeid elawateks, işegi ägedateks.

Keegi liikmeteşt päris, et kas neil, kellel korter Majanduşeühişuşe majas, şee palgaşt maha arwatakşe wõi mitte. Sellele wastati juhatuşe poolt, et wiimane on olemas waid ärijuhi ja öötwahi ning läheb palga lişaks. Weel kord wõeti şõna ja eşitati arupärimine, et kas ühel osakonnajuhatajal Wene tänawal ajuw kauplus on tema işiklik äri. Jõuti şelgusele, et kauplust peetakşe naişe nimel.

Keegi hallpea põllumees rõhutas energiliselt, et **palgad on liiga kõrged, ja et neid tuleb igal juhul kärpida,**

şest ühişuşe kandepind ei wõimalda şääraşeid palku maksta. Ta nuriseş şelle üle, et ärijuht şaab weel juhatusliikmena lişataşu. See tuleks kaotada.

Juhiti tähelepanu asjaolule, et ühişuşel eşineb aruandes mahakustutatud ja kahtlaste nõudmiste all ligi 2 miljonit senti. Nõutakşe nimede ettekandmişt, et ühişuşe peremehel — peakoosolekul — oleks asjaşt täielik ülewaade. See ei meeldinud şugugi Majandusühişuşe juhtidele. Ziirk püüab seletada, nagu tooks nimede awalikkuşe ette kandmine eneşega şeda kaaşa, et need üksud enam şugugi ei maksa oma wõlaşummat. Säärane seletus ei rahuldanud koosolijaid ja nõuti ägedalt nimede ettelugemişt.

Selgus, et

suuremad mahakustutuşed

on tehtud P. Munale 2250 r., Hans Lellale 250 kr., L. Paukson 154 kr., „Põllumees" Wõrus 450 kr., P. Muna 193 kr., Mauşenberg 250 kr., „Heliosele" 1464 kr. Peale selle rida wähemaid şummaşid, mis 100 krooni piirides. Kõik kokku 18.120 kr.

Peale aruande ettekandmişt wõttis keegi wana talumees sõna ja awaldas rahulolematust mahakustutuste üle. „Meie wõime sel kombel Wõru „Põllumehe" eeskujul raskuşteşşe şattuda," ütles see mees ja nõudis, et ühişuşe juhid ettewaatlikud ja äärmiselt kokkuhoidlikud oleksid. Põllumehe wäljenduşi şaaşid koosolijate kiduwaluşed.

Mitu hulgas tähendati weel ühe sõnawõtja poolt, et şuuremaid mahakirjutatud şummaşid polegi ette kantud.

Agedaid sõnawõtuşid kutşus eşile

puhaskaşu jaotamine,

milline ulatub 9615 krooni peale. Juhatuşe poolt tehti ettepanek, et ostupreemiaks minew 3000 krooni tuleks anwata juhatuşe käşutuşes seişwate şummade hulka, kuşt tarbekorral eelseiswaile mahakustutuştele katet leiaks. Mitmelt poolt rõhutati, et ostupreemia mittemaksmine wõib liikmeid eemale peletada. Juhatuşe poolt tehtaw ettepanek, et ostupreemiat mitte maksta, jäi wähemuşe ja liikmetele tuleb şiiski ostupreemiat maksta.

1932. a. eelarwe arutamişel leiti, et müüdawa kauba pealt loodetaw käsuprotşent 8¼ on liigagi kõrgelt wõetud. Tahes wõi tahtmata ei wõiks praegusel kitsal ajal loodetawad şummad laekuda ning tuleb paratamatult leppida puudujäägiga. Nõuti weelkordşet tugewat palkade kärpimişt. Palkade kärpimişe kohta tehti koosolekul ettepanek, et selleks otstarbeks minewat şummat 5000 kr. wõrra wähendada. Häälteenamuşega liikati wiimane tagaşi.

Peakoosolek lubas Majandusühişuşel oma krundişt wäikeşt osa müüa ning linnawalitşuşelt ostuteel omandada Teguri tänaşwal aşuw krunt, kus rajatud petrooleumijaam. Juhatuşşe waliti wanuşe tõttu wäljalangenud liige Märt Sõrra ja aşemik Ernst Saar tagaşi.

Nõukoguşt pidid wälja langema A. Lukşep ja P. Luiga. Uuteks kandidaatideks eşitati R. Riitwes ning W. Puskar. Walimistel jäid wiimaşed wähemuşşe, waliti wanad tagaşi.

Läbirääkimiste all elawuşega jagati Majanduşeühişuşe juhtidele tegelikkude põllumeeşte poolt näpunäiteid kokkuhoiu şuunas.

Pişut jahedam.

Kolmapäewal keşkmişe kiirusega idakaarte tuuli, pilwine, kohati kerget wihma. Temperatuur wähe madalam.

Ülewaade teişipäewal, 31. mail.

Eilne Saksa madalrõhkkond on ühes wihmaşajuga laienenud Läänemerele ja liigub aeglaşelt põhja poole. Atlandi madalrõhkkond on wallutanud Irimaa ja lewib homseks Prantşusmaa läänerannikule. Kirde-Wene madalrõhkkond püüb endiselt paigal. Temale tekkis ööşel Põhja-Soomes oşamiinimum, milline liigub Karjalaşşe. Kõrgerõhkkonnad aşetşewad Gröönimaal, Islandis ja Kagu- ning Keşk-Wenes. Temperatuur Keşk-Euroopas ja Põhja-Skandinaawias wähe langenud, Eestis ja Lätis tõusnud, mujal endine. Eestis oli eile 14—24 kraadi, ööşel 7—12 kraadi ja täna hommikul 12—19 kraadi sooja.

Wastutaw toimetaja **Oskar Mänd.**
Wäljaandja **Eesti Kirjastus-Ühisus „Postimees".**
Trükitud „Postimehe" trükikojas, Tartus.

Elva kuulutused.

ELVA SUVITUSKOHT

(25 klm. Tartust) on parimaid sisemaa kuurorte Eestis. Laialdased ozoonirikkad männimetsad. Kolm kaunist järve ja jõgi. Ümbruses vaheldusrikkad maastikud. Verevi järve liivasel kaldal ajakohane supelhoone. Iga päev muusika. Spordiharrastajaile suur spordiplats, ka murutõniseplats. Ühendus Tartuga iga tunni järele. Saadaval kortereid ja üksikuid tube pansioniga ja ilma. Ligemaid teateid annab Elva alevivalitsus.

RONGID VÄLJUVAD:
TARTUST — ELVA: 0,05; 6,28; 7,25; 9,00; 10,50; 12,30; 13,25; 15,20; 17,15; 18,15; 20,15; 21,50;
ELVAST — TARTU: 2,57; 6,29; 8,10; 9,47; 10,56; 11,40; 13,30; 14,08; 16,10; 19,00; 21,00; 23,03.

A-S. A. Le Coq
Elva ladu



Pilsen — **Mõdu**
Dombrău — **Seiters**
Märtsi — **Limonaadid**
Porter — **Sidruni sooda**



Tellimised ühes kohaleviimisega täidetakse kiiresti.
Laopidaja JOH. SEPP — Elvas. Telef. 41.

Firma Joh. Sepp - Elvas.

Rohu- ja värvikauplus soovitab tuntud headuses ja suures valikus igasuguseid värvimuldi, maalritarbeasju, värnitsat jne.; kosmeetika ja parfümeeria tarbeid, nagu ilu- ja tervishoidlikud seebid, ilukreemid jne. **Kõiksugused loomade tervishoiu vahendid. Majapidamise tarbeasjad. Riidevärvimise töötus** töötab aurujõul kõige moodsama sisseseadega — värvib, vanutab ja pressib igasugust riiet. Tellimised täidetakse kiiresti ja korralikult, värvid pesukindlad. Töö headuse eest vastutus. Vastuvõtmise kohad: **Rõngus, Paluperas, Otepääl, Rannus, Sanglas ja Antslas.** Eriti soovitame **meie tuntud riidevärve** lahtiselt ja pakkides. **A. E. G. Eesti elektriseltside esitus.** Alati saadaval elektrilambid, laualambid, seinapraagid, armatuurid, elektri triikrauad jne. Võtan oma peale igasuguseid elektrivalgustuse sisseseade töid. Soodsad maksutingimused. **The Shell Company of Esthonia bensiini ja petrooleumi ladu.**

KAUBATARVITAJATE LAHKET LUGUPIDAMIST LOOTES
kõige austusega **JOH. SEPP** Elvas, Telef. 41.

Aug. Rätsep
Elvas, Kesk tän. nr. 1,
omas majas, telef. 51.

Kõige soodsam ja parem ostukoht põllumeestele, Elva ja ümbruskonna tarvitajaskonnale.

Põllutöörliistad:
adrad, äkked, rootsi masinad **„Viking"** ja **„Herkules"**.

Jalgrattad paarematest vabrikutest.

Ehitusmaterjal:
naelad, raud, sõed, tsement, lubi ja klaas.

Suur valik emailli ja portselaani.

Kuulsad Austria vikatid.

Peale nende rikkalikus valikus kõiksuguseid koloniaal- ja tubakakaupu. Hinnad odavad.
Austusega **Aug. Rätsep.**

SUVITAJAD
kinnitagem oma vallasvara ja elu
Eesti Esimeses Kinnituse Seltsis
«EEKS»
Peakontor Tallinnas, Lai tän. 1.
Telef.: 445-07, 438-85.
Osakonnad: Tartus, Viljandis, Valgas, Rakveres ja Petseris.
Osakond Tartus:
Suurturg nr. 3, telefon 9-78
Esitaja ELVAS: hra H. Karu
Kesk tän. nr. 6.

Firma Karl Kupp
Elvas, Kesk tän. 25, omas majas. Telef. 42.

Soovitan rikkalikus valikus kõrgeväärtuslikku
koloniaalkaupa, sool, heeringad, kilud, sprotid, silgud.
Ehitusmaterjal, isoleer-, seina- ja katusepapp, raud, naelad, akna ja ukse lukud ja hinged,
Aknaklaas, ahjuuksed, praeahjud, ahjupotid, samott- ja telliskivid.
Maalrivärvid ja värnits.
Põllutöörlistad ning niidumasinad.
Austria vastutusvikatid **„Brilliant Teras", „Võit"** jne.
Jalgrattad, nahakaup, tubak ja tubakasaadused.
Autojuhtidele bensiin ja autoõlid alati saadaval
Köögitarbeasjad — email ja portselaan.

Märkus: Pidudeks üüritakse välja sõõginõusid. Suures valikus likööorid, veinid ja napsid kodumaa paarematest vabrikutest. — Müük ajakohaste hindadega.
Austusega **KARL KUPP.**

Külastage suvel restoran «CENTRALI»
Elvas, Pargi tän. 29. Telefon 50.

Alati on saadaval kodu- ja välismaa paremate vabrikute saadused. Rikkalik baar külmade ja soojade suupistetega. Teenimine kiire.

Hinnad kõigile kättesaadavad!
Austusega ainelauapidaja: J. KOOVIK.



JOH. VÄHI
Mehaanika-, lukusepa- ja plekisepa-töökoda ELVAS, Kesk tän. nr. 7.

Valmistan põhjaliku asjatundlikkusega igasuguste masinate parandusi. Samuti parandan ka mootoreid ja jalgrattaid. **Teen viljakuivatuse pleki töid.**
Töö headuse eest vastutan.
Hinnad odavad.

«Postimees» Elvas müügil
kell 5.56 p. l.

Elva ujula einelaud
Elvas, telefon nr. 103.

Soovitab rikkal. valikus vilunud koka juhatusel **hommiku-, lõuna- ja õhtusööke,** kooke ja karastavaid **jooke.**
Austusega **einelauapidaja.**



Soovitame äärmiselt mõõduka hinnaga suures valikus
tennis-reketeid
reketite raame ja presse
Reketite keelestamine ja parandamine.
Tartu Spordiriistade Vabrik
Emajõe tn. 5. Avatud kella 9—16-ni.

Tartu Naisühingu Käsitöökooli
ÕPILASTÖÖDE NÄITUS
on 4., 5. ja 6. juunil kooliruumes — Kaluri 12.
Avatud kella 9—19.
Sisseminek vabatahtliku annetuse eest.
Juhatus.

PALAMUSE PIIMAÜHINGU JUHATUS annab esmaspäeval, 6. juunil s. a. kl. 11 hom. ühingu ruumides.
meierei fisemised märkimise- ja lupjamisetööd
vähempakkumise teel välja. Juhatusel jääb õigus tööd ka mitte-vähempakkujale välja anda. JUHATUS.

Narva tän. 69, omnibuste seisukoha vastu, on
tööstuseruumid
tisleri, tõllasepa või muu tööstusele üürile anda. Kasutada võib ka autogaraažina.

Narva tän. 69, omnibuste seisukoha vastu, on lina- ja vilja-
laoruumid
kõrvalruumidega üürile anda.

Müüa
lapsevanker.
Järele küsida Eesti Panga uksehoidjalt.

Juhuslikult müüa meester. tarvitatud
jalgratas, jahipüss
automaat, kal. 12, üks katkine jahipüss, telefoniaparaat, väike valge kapp j. m. Tiigi tän. 51, küsida majahoidjalt.

Müüa juhuslikult odavasti ilus mahagonist ampiirstiilis
saaligarnituur.
Tartus, Jaani tn. 14 (raekoja taga).

Kapsataimi
müüa. Võru tän. 130.

Pagariäri
Mõisakülas rahvarikkas alevis, jaama ligidal, turu ääres, kohe ära anda, kraamiga või ilma. Sünnis ka muu kaupluse jaoks. Järele küsida sealtsamast, Kesk tn. nr. 14, P. Alp'i käest.

Sisseastumise eksamid
Otepää Haridusseltsi gümnaasiumi
on 9. ja 10. juunil.

I. kl. astujail tuleb esitada 1) algkooli lõpetamise, 2) vanuse, 3) rõugepanemise tunnistused, 4) tervisleht.
Otepää Haridusselts.

KUULUTUS.
PETSERI MAAVALITSUSE EHITUS-TEEDE OSAKOND TEATAB, et 14. juunil s. a. kell 10 peetakse maavalitsuse ruumes kinnised vähempakkumised
Petseri-Gorodišče tee 2 klm-il tee profiili reguleerimise tööde väljaandmiseks;
tööde suurus on umbes 4000 kantmeetrit mullatöid. Pakkumistest osavõtta soovijatel tuleb tempelmaksustatud soovi-avaldus ühes tagatisega, 10 protsenti pakutavast summast, rahas ehk panga garantiis, pakkumisi toimetavale komisjonile ära anda. Tööde kirjeldusega ja tehniliste tingimustega võib tutvuda Petseri maavalitsuse Ehitus-Teede osakonnas igal tööpäeval kella 10—14-ni.
PETSERI MAAVALITSUSE EHITUS-TEEDE OSAKOND.

Eriti odavalt müüa sõidukorras (seni sõitnud 19500 km) lahtine, 7-istmeline
Studebaker (Director).
Küsida A.-S. A. ROSENVALD & CO.'lt, Suurturg 8, Tartus.

Müümised
Majad
müüa suure järve lähedal, Voldi alevis. Sealsamas 3-toaline korter välja üürida. Küsida Kivistikult.

Müüa korras meesterahva
jalgratas.
Turu tn. 4, Eller.

Müüa 1½ tolliseid
kuuselaudu
igas laiuses. Küsida Vabaduse puiestee 8—5.

Üürile anda
7-toaline korter,
veranda ja aiaga, alumisel korral. Karlova tn. 27. Näha kella 10—6.

Äri- ja kontoriruumid
välja üürida. Järele küsida Eesti Panga Tartu osakonna juhatajalt.

Korter
puumajas, 3 tuba, eestuba, köök, ühes kõrvalruumidega (sahver, keller, puukuur ja pesuköögi tarvit.), täieliku uue remondiga, kuiv ja päikesepaisteline, elektri ja veevärgi sisseseadega, üürile anda. Kivi tn. 6, II korral.

Korter,
6-toaline, kohane arstile, ära anda.
Kirjad sit. «Keskiinnas» all.

Kristliku Noorte Naisühingu
nõuandebüroo
soovitab: lastepreileid suvekohtade peale ärasõiduks, lastehoidjaid, majateenijaid, keetjaid, ettekandjaid ja teisi, heade soovitustega. Suurturg 3, kõnet. 10—12 e. l., tel. 4-47.

Kapsa, kaalika
tomati ja igasuguseid aedvilja ning lille taimi soovitab
Tartu linna JAAMAMÕIS.

31. mail lahkus meie armas vilistlane ja kaasvilistlane

Valter Linholm

Sügavas leinas · **Eesti Üliõpilaste Selts ja Vilistlaste Kogu.**

†

Valter Linholm

24-nda veebruari klubi.

ILMUS TRÜKIST:
RICHARD ANTIK

Eesti ajakirjandus

1766-1930

Bibliograafia ühes toimetajate ja väljaandjate loeteluga.

«Kuna see on meie ajakirjanduse bibliograafia alal esimene töö, siis on tulnud luua vastav süsteem, sest välismaade omi pole saadud eeskujuna kasutada. Viimased piirduvad suurjaolt vaid ajalehe nime ja aastakäiguga. Käesolevasse on püütud aga võtta terve hulk muid momente. Teises osas on toodud toimetajate ja väljaandjate register».

Hind 5 kr. 50 senti.

PEALADU:

POSTIMEHE RAAMATUKAUPL.

Tartus, Suurturg nr. 16.

Omaniku haigestuse puhul kohe edasi anda kesklinnas

suurem taloniaaläri.

Kirjalikult slt. «Äri» all.

Tellige „Lastelehte"!

«VANEMUISE» AED
Kolmapäeval, 1. juunil 1932. a.

kontsert,

Kavas: ooperi ja balletimuusika.
Juhatab **V. Tago.**
Pääsetähed 25 senti, õpilased 15 senti.
Algus kell 9 õhtul.

Teadaanne.

Igasuguste arusaamatuste ärahoidmiseks teen teatavaks, et mina oma võlgade eest, mida mul veel ei ole, vastutan ise täiel määral pärandusest saadud oma osa varandusega.

Bruno Emmerich.

Mina oma lahuselava mehe

Samuel Sibul'a

võlgade eest ei vastuta.
Salme Sibul.

Teadaanne.

Teatan, et olen oma **saapatöökoja** Tiigi tänavalt nr. 68 **üle viinud Kastani tänavasse 14.**
Austusega **K. Rähn.**

Hästi sissetöötatud

rohu- ja märtikaupluse ruumid

ühes elukorteriga välja üürida. Võru tn. 10, vastu jaamaplatsi.

Soovitakse

laenu saada

kr. 350, 750 ja **1.000**

Tartus asuva kinnisvara esimeste obligatsioonide kindlustustel. Väljaüürida ilus, 4-toaline

korter

Tartus, Aia t. 53, II. Lähem. adv. O. Luck'i kontoris Tartus, Riia tän. 19, kella 9—10 ja 15—17.

Tunnid

Saksa, vene ja eesti keelt

õpetan

3 kuu jooksul õieti rääkima ja kirjutama. Peale selle annan tunde **ladina** ja **prantsuse** keeles, **matemaatikas, keemias** ja teistes õppeainetes täiskasvanutele ja koolilastele. Valmistan ka eksamitele ette. Tartus, Riia uul. nr. 1, kort. 4, 2 trepp. Kõnelda kella 10—12 ja 3—5.

Alfr. Brauer.

Inglise, saksa ja vene keele

tunde

annab J. Glasenapp-Pogranitsky, kl. 11—12, 4—5. Riia tän. 81.

Inglise, saksa, eesti, vene keele

TUNDE

annab ülikooli lõpetanu (filoloog). Ettevalmistus eksamitele. Õpilastele hinnaalandus gruppides. Veski tän. nr. 43—2.

Õpetajanna annab ka suvel inglise, saksa ja prantsuse keele

tunde.

Karlova tn. 11—1, kõn. 3—4.

Tööpakkumised

Ustav, osav

naispäevopiltnik

umbes 35 a., kes nõus ka vahest perenaist aitama, leiaks provintsi koha. Teat. slt. Tallinna kontori „Kv. nr. 773".

Üh. L. E. Eksporttapamajade lihakauplus Tartus, vajab

õpilast

14—17 a. vana. Teadete saamiseks pöörata Eksporttapamajade juhataja poole, Teguri tän.

Karjust

tütarlast kohe maale tarvis ja tüdrukut. Tulla Riia tän. 16—5 kolmap. kl. 11—12.

Soovitakse 14—17 a.

sakslannat

suvekuud. maale laste juurde. Teatada „Lõuna-Eesti" talitusele, Valgas.

Vajan

tislerit

ehitus- ja mööblitööde peale. Riia tän. 60.

Juukselõikaja

preilit, kena välimusega, tarvis. Küütri tn. 2, vastu kohvik Athenat.

Naisterahwast

ehk vanemat tütarlast maale väikese karja peale tarvis. Tulla 1. juunil kella 10—2 Tähe tän. 85—2.

Tarvis osavaid

pax-õõneskivide valmistajaid.

Mäe tän. 42.

Juukselõikaja

abilist ja lokkijat tarvis, Pärnu, Rüütli tn. 41. Lähemalt D. Ariko, Promenaadi tn. 3, Tartus.

Karjust

(suuremat tütarlast) tarvis. Tulla 1. juunil kella 9—12 „Moskva" sissesõiduhoovi, Hobuse tänavas.

Ömbleja

vajab kohe korralikku käealust. Riia tn. 1—3, E. Raidson-Tamm.

On tarvis tütarlast, 15 a. peale,

karjaseks

Tulla neljap. peale lõunat Rahu tn. 3, Ropka linnaosa.

Ehitustöö

savi laut, ühes puutööga välja anda. Ropka Ülesoo-Kleinil.

Vajan

kingsepa õpipoissi

puukanna töö peale, kes vähe tööd tunneb. Uus tän. 31-a, hoovimajas.

Vajatakse

karjust,

suuremat tütarlast. Kaupa tehakse «Peterburgi» võõrastemaja hoovis, Uueturu tän., 1. juunil kella 8—10 homm.

Provintsilinna suuremasse restorani vajatakse

ettekandjat.

Kaupa tehakse «Peterburi» võõrastemajas, Uueturu tän., kolmapäeval 1. juunil 1932, kella 11—12 e. l.

Vajatakse

kojameest,

vanemat, lasteta abielupaari. Soovitused tarvilikud. Tulla Jakobi 20, hoovi kaudu.

Kingsepa-töölist

on tarvis. Narva tän. 21, Tartus.

Vajatakse

nõudepesejat.

Jaama 2.

Otsin energilist mees- ehk nais-

osanikku

tulutoova ettevõtte peale, kapital nõuetav 250—500 kr. Riia tän. 67, keldriruumis ehk Tähe 73—5.

Tööotsimised

Intelligent neiu soovib

kasvatajaks,

keeled, majapid., ka ärasõiduks. Pakk. slt. „97—4" all.

Keskeal., tunnistusega

keetja

soovib kohta. Räägib vene ja saksa keelt. Kroonuaia tän. nr. 22—7.

Töökas, korralik

neiu

soovib üksiku või väiksesse perekonda perenaise kohta. Isiklikud soovitused ja tunnist. olemas. Kirjad saata slt. „Lootus" all.

KELLASID
parandatakse

väga korralikult, vastutusega ja odavate hindadega ainult vilunud kellasepameistrite poolt Tartus, Riia tän. nr. 3, O-ü. «HOROLOOG»

Müümised

Täiesti korras, kahesilindriline, tugevajõuline

mootorratas

müüa. Näha võib igapäev Tähe t. 83, majaoman. juures.

Odavasti müüa korralik

jalgratas.

Küütri 10, mehaanik.

Odavasti müüa:
aurumasin 12/15 PS, F-a Viegand, **transmissioone** 6 mtr. ja 2 mtr. pikkuses, **kännutõstmise masin** F-a «Terra» ja puu **aurutamise toru. Maa-Metsabüroo „PLANTA"** Tartus, Vana tän. 3. Tel. 214.

Müüa võistlemata odavasti *uued moodsad*

reformvoodid ja lastevoodid.

Raekoja tän. 49, Reformvoodidtööstus,

Müüa

kirjutuslaudu, trümoopeegleid, saalimööbleid, riidekappe peegliga ja ilma, pesukappe, puhveteid, Viini toole, mahagoni saali sisseseade. Riia tän. 2, ostu-müügi äri.



Mööbliäri G. Pock,

asut. 1891., omanik **J. Sadde** Tartus, Lossi tän. 12, omas majas, telefon 7-41, hoiab alati laos **suures valikus**

moodsat, tugeva ehitusega

MÖÖBLIT.

Ruumi puudusel tunduvalt alandatud hinnad. Tellimised täidetakse eeskujulikult.

Maja

müüa Jõgeva alevis omaniku elukoha muutmise tõttu alevi käidavamas uulitsas, ühes ilusa viljapuuaia, suure kaupluseruumi ja teiste tarviliste kõrvalehitistega. — Teateid Jõgeval, Suur tn. 50, hra Liigandilt ja Tartus, Söögiturg nr. 4, kauplusest.

Odavasti müüa

tsementkiva

Puiestee tän. 43.

Toiduainete kauplus

ühes vähese kaubaga ära anda. Küsida Võru tän. 10, Pupparti kauplusest.

Ostmised

Kuulutus.

Lindora piimaühing vajab kohemaksetava raha eest vähe pruugitud, täiesti töökorras, kombineeritud

võlmasinat

1000—1500 ltr. mahuga. Teatada ühes hinna, suuruse ja firma nimetusega kuni 5. juunini, kirjateel: Lepassaare p. ag. ehk telefoni teel: Võru, Lindora 62-e.

Kellel on müüa pruugitud sõidukorras

auto

Teatada slt. sub „A. L."

Soovitakse osta

ehituskrunti

umbes 1000—1500 rm. suuruses mööduka hinnaga, soovikorral kohemaksetava raha eest. Pakkumised hinnaga slt. «2000» all.

Vajan alalisi

piimatoojaid

Õnne tän. 21, piimapoodi. Hind kokkuleppel.

Korteripakkumised

Korter,

kaks tuba keeduvõimalusega, üürile anda. Puiestee tn. 35, korter 2.

Tuba

köögiga, elektrivalg. üürile anda. Karlova t. 50.

Korter,

3 tuba ja köök, kohe üürile anda. Aia tn. nr. 50.

Suvitajatele

ruumid välja anda, Võrumaal, Vagula järve ääres. Teat. A. Kelder, Sõmerpalu-Järveres.

Väike mugav

möbl. tuba,

erasissek., ära anda. Vladimiri tn. 2—4.

Suwitamiseks

maja aiaga üürile anda. Kaupa teeb omanik Vana-Kastre külas, Laari talus, Kaagvere postkast.

Tuba

ära anda, erasissek., elektrivalgust. ja tarviliku mööbl. ametiskäivale härrale ehk preilile. Tähe tn. 103—9.

Väike kahetoaline

korter

verandaga ära anda Katarina tän. 11, krt. 3.

Üürile anda 2 suurt

tuba,

eestuba ja köök mööbl. ehk ilma. Lai tän. 23—1, näha kella 10—12.

Kohe ära anda elektrivalg.
mõbl. tuba
pansiooniga ehk ilma. Vana tän. 5—1. Sealsamas müüa korras **jääkapp.**

Soovin anda laenuks
kr. 6000
kulla väärtuses, linna maja esimese obligatsiooni kindlustusel. Teateid slt. «M. J.» all.

„Postimehe" ja **„Maamehe"**

tellimisi ja kuulutusi võtavad vastu:

Kodijärve Pruulil, Peeter Viil.
Märjamaa Päärdul, M. Priimets.
Pala ag., Fr. Villemson.
Mägiste Vaalul, Henn Sarv.
Vana - Kastre seltsimajas, Lavrentjev.
Kudina vallas, Lilo asund., Osv. Villman.
Pedjas, Arn. Anton.

Kadunud

Palun 29. V Vabaduse puiestikul pingile unustatud

Käekott

isikutunnist., raha ja võtmetega vaevatasu eest ära tuua aadressil: Tähe 63, pagarisse. Leidjat on nähtud.

Kadunud raha

Lepiku tänavast kuni Jakobi tänavale minnes. Ausat leidjat palutakse vaevatasu eest ära tuua Jakobi tn. 31—1.

30. mai õhtu jooksis väike, *must, noor*

mägra-koer (Dachs)

kellegi rattasõitja järele. Palun teatada, kes on näinud ehk kuhu tulnud. Võru tän. nr. 132, telefon 4-40. Saab vaevatasu.

Kaotatud

pühapäeva õhtul **1 raamat „Meie küla poisid".** Ausat leidjat palutakse ära tuua J. Rästa ja A. Laane ärisse, Holmi t. 7.

Kaotatud kinnas

29. V Jaani kalmistu piirk. Palutakse vaevatasu eest ära tuua. Narva 125—2.

Dr. H. Mõttus

Naha-, sugu- ja põlehaigused.
Könet. 5—7, pühap. 9—11.
Naister. 4—5 ärip.
Kokkuleppel ka teisel ajal.
Tartus, Uueturu tn. 4.

Dr. med. G. Kornel

Naha-, sugu- ja põlehaigused.
Kella 9—10 ja 5—7.
Naister. kl. 4—5 p. l.
Pühapäev. 10—11 e. l.
Uueturu tän. nr. 16.

Dr. E. Dobroškes

Naha- ja suguhaigused Kosmeetika.
Kella 9—11 ja 5—7.
Naisterahvastele kella 4—5.
Rüütli t. 22, telef. 11-22.

Dr. A. Schmalz

Närvi-, ainevahetuse- ja lihaste-haigused.
Aleksandri tän. 70—2.
Vastuvõtm. kella 10—11 h. ja ½4—½5 õhtu. Könetr. 5-85.

Ammaproua

A. Willmann

Tartus, Narva (Peterburi) **tän. nr. 16.**

Ämmaemand

E. Liibusk

Tartus, Raekoja (Raatuse) **tän. nr. 10**

Ämmaemand-masseerija

E. ELLER

Tartus, Raekoja tän. 9.
(Sissekäik Holmi tän. 1).

NÕOS,

müüb «Postimehe» ja «Maamehe» üks. numbreid, võtab tellimisi ja kuulutusi vastu

Talurahvakauplus „TULU".

VESNERIS,

Kobratu külas võtab «Postimehe» tellimisi vastu ja müüb üksikuid numbreid

J. Hind rikson.

Suurel ja väikesel arvul
pergament-paberit
soovitab odavasti
„POSTIMEHE" raamatukauplus,
Tartus, Suurturg 16.