Postimees

80. aastakäik

Ilmub iga päev.

Toimetus ja peakontor Tartus, Ülikooli t. 21. Toimetus ja kontor Tallinnas, Raekojaplats 9, vanas vaekojas.

Telefonid Tartus: Tegevtoimetaja ja toimetuse sekretär 2-86, Tartu teated, siseriik 1-86, kaugekõned 9-86. Sekvestrivalitsus 9-09, ärijuhatus 65, trükikojajuhataja 14-65, talitus 80, raamatukauplus 2-50.

Telef. Tallinnas: Toimetus 436-81, kontor 436-11. Käsikirjad hoitakse alal ainult sellekohasel soovil.

Kuulutuste hinnad: a) kuulutuste kirjaga: kuulutuste küljel 5 senti, teksti ees 10 senti mm, teksti sees 12 senti; b) tekstikirjaga: teksti ees ja tekstis 15 senti mm veeru laiuses. Kohaotsimiskuulutused poole hinnaga. Kuulutuste koha valiku soove täidetakse ainult võimalust mööda.

Kuulutusi sama päeva lehe jaoks võetakse vastu kella 11-ni ja laupäeval kella 10-ni päeval „Postimehe" raamatukauplusest, Suurturg 16, ja kontoris, Ülikooli tän. 21/23.

Üksiknumber 5 senti

Hinnata kaasandeks igal pühapäeval pilkeleht „Sädemed".

„Postimehe" tellimishinnad:

Postiga: 1 kuu 150 s., 2 k. — 300 s., 3 k. — 370 s., üle 3 kuu korraga tellides iga järgnev kuu 120 s., 6 k. 725 s., 12 k. 1400 s.

Postita: 1 kuu 135 s., 2 k. — 270 s., 3 k. — 325 s., üle 3 kuu korraga tellides iga lisakuu 105 s., 6 kuud 625 s., 12 kuud 1250 s.

Tartu linna tellijatele. Kojukandmisega: 1 kuu 135 s., 2 k. — 270 s., 3 k. — 370 s., üle 3 kuu korraga tellides iga järgnev kuu 110 s., 6 kuud 700 s., 12 kuud 1350 senti. Talitusest ära viies: 1 kuu 125 s., 12 kuud 1200 s. Välismaale — 4 kr. k., Lätimaale — 150 s. kuus.

Posti jooksev arve nr. 2171. —

„Lasteleht" „Postimehe" tellijaile 10 s., eraldi tellides 15 s. kuus. „Tervis" 1 kuu 20 s., 12 kuud 220 s. — Aadressi muutmine 25 s.

Nr. 56 Reedel, 28. weebruaril 1936 Tänast lehte 8 lehekülge



APOLLO ESIETENDUSEKS

Venemaa rahvusvahelisel filmivõistlusel kunstipärasemaks tunnustatud suurteos, mis kroonitud kuldmedaliga.

«NOOR METS»

Jan Adolf Hertzi romaani järgi sõjaaegse Vene gümnaslastide elust.

Näeme nooruse tuiskavat pulbitsust ja elame veelkord läbi õppetunde, nagu neid mäletame koolipõlvest. Näeme õpetajate tüüpe, nagu neid loonud elu, ja tunneme veel kord õpilaselu õilist romantikat, mis meile kõigile hingesse jäänud pakitsema kaunina.

Need, kes mäletavad Vene aega ja käinud Vene koolis, elavad tahtmatult läbi oma nooruse. Noored aga näevad selles filmis, kuidas õppisid, armastasid, võitlesid, kannatasid ning tegid ka muretuid õpilasvempe nende emad ja isad.

2) Omapäraseim film

DONI KASAKAD

Ilusamaid ülesvõtteid kasakate elust ja tegevusest, väike-vene ja kasakate tantse — kuulus pussitants. Vene rahvalaule kasakate koori ettekandel. Hämmastamapanev, virtuoosiik ratsutamiskunsti demonstreerimine j. n. e.

Algus kell 5.



Seebi asemel tarvitab perenaine pesemiseks Magister Wieckmann'i LUMIVALGE

Hind: 15 s. väike pakk ja 20 s. suur pakk.

Elegantne maailm loeb luksusteost EDU KÕIKJAL peente kommete ja viisakuse käsiraamat igale. Ületamatu sisu, hulk häid pilte, kogukas ja luksuslikum väljaanne raamatuaastal. Hind ainult 2 krooni.

Pealadu: «Postimehe» raamatukpl. Suurturg nr. 16, Tartus.

Nägus valik peenrahakotte.

„POSTIMEHE" raamatukauplus Tartu Suurturg nr. 16.

Kaitseliitlaste võimas meeleavaldus

Demokraatia on päästetud. Elagu Eesti wabariik!

Neljapäeva õhtul korraldas kaitseliidu peastaap koos Tallinna malewaga tõrwikutega rongkäigu Kadriorgu, et tervitada riigiwanemat lõppenud rahwahääletuse puhul. Rongkäigu lossi ette jaabudes pöördus riigiwanema poole kindral Orasmaa järgmiste sõnadega kokkuwõttes:

„Kaitseliidu keskjuhatuse ja Tallinna malewa poolt terwitame teid, härra riigiwanem ja härra kindral. Oleme kogunenud siia, et õnnitleda teid äsjalõppenud rahwahääletuse puhul. Seda rõõmu jagab koos meiega kogu wabariigi kaitseliit. Meie, kaitseliitlased, teame, mis tähendab wõitlus relwaga lahingus, kui tead õpra ja waenlast ja tead, kus ta on. Teame ka seda rasknst, mis walitses meie sisemises olukorras enne rahwahääletust, kus ei wõidud õpra eraldada waenulasest. Tunneme nüüd head meelt, et see wõitlus lõppes niisuguste tulemustega. Teie, härra riigiwanem, olete seda wõitlust kannud, teie olete wõitja. Palume teid, härra riigiwanem ja härra kindral, kogu kaitseliidu pere nimel wastu wõtta selle rahwusliku teo puhul õnnitlused ja kõige paremad soowid rahwa ja riigi juhtimise töölt edaspidi."

Selle järele hüüti riigiwanemale ja ülemjuhatajale kolmekordne elagu ning mängiti hümni.

Riigiwanem wastas kokkuwõttes järgmist:

„Lugupeetud kaitseliitlased! Elame tõesti üle tähtsaid silmapilke meie riigi ja rahwa elus. Otsustati, et riiki on kergem asutada ja rajada kui teda kaitsta ja üleal pidada. Meie oleme näinud oma riiklikkude kogemuste juures, kuidas riiklik tahe meil kippus käest minema. Meie rahwas oli nagu mingist haigushoost haaratud. Minnl ja ülemjuhatajal tuli raske samm astuda. Kõneldi, et tahame teha diktatuuri, lõhkuda rahwawalitsuse asutused ja nautida ainult oma wõimukiilust. Meile oli see raske kanda, kes meie ise oleme sellele riigile aluse panijad olnud. 8. detsember oli rasteim moment minu elus. Mitte sellepärast, et olekfin tundnud hirmu oma elu pärast, kuna tead, et iga päew, mis minule kui wanale inimesele on antud, on kui kingitud. Oli lihtsalt raske mõelda, et mina olekfin wõinud maha matta demokraatia ja maha lõhkuda selle, mille ehitamiseks olen ise teinud kõik.

Aga tan peab ütlema, et päewad, kus rahwahääletus on õnnelikult lõppenud, on ka minu elu õnnelikumad päewad. Tunneme nüüd, et meie rahwas on üldse kindel põhjamaa rahwas. Oleme näidanud, et tahame olla waba rahwas, jäädm ise oma peremeesteks ja luua ise omad wabad asutused. Palun wastu wõtta minu, ülemjuhataja ja wabariigi walitsuse tänu. Kaitseliit on näidanud, et ta oskab riiki kaitsta ja rahu walwel seista ning kaitsetööd teha ka ilma relwabeta ja werewalamiseta. Palun üle anda see tänu kogu kaitseliidu perele. Kaitseliit wõib olla julge, et nii kaua kui mina ja kaitsewägede ülemjuhataja wastutust kanname Eesti riigi ja rahwa eest, kõik see täidetakse ja läbi wiiakse, mida on wõtatud ja lubatud. Teadku kogu maailm, et Eesti rahwas on waba rahwas ja Eesti rahwas tahab luua ise omad wabad asutused ja olla ise oma peremees. Elagu Eesti rahwas! Elagu Eesti wabariik!"



Kaitseliitlaste rongkäik riigiwanema juures.

Kaitseliitlased peatusid jalutuskäigu ajal Kadrioru lossi ees, et awaldada oma austust riigiwanemale. Kaitseliidu ülem kindral Orasmaa terwitab riigiwanemat.

Järgnes hümn ning naiskodukaitse poolt ulatati riigiwanemale lilli. Köned olid kuulda kogu pargis ülesseatud waljuhäälclajate kaudu.

Meeleawaldus üldiselt kujunes wäga sunreks ning hoogsaks. Kahjuks aga ei wõimaldatud ajakirjanduse esindajaile jälgida meeleawalduse arengut Kadrioru lossi ees.

Soome õnnitleb

Neljapäewal kell 12 käis riigiwanema juures Soome saadik Hynninen, et edasi anda temale Soome president Svinhufwudi terwitused rahwahääletuse eduka lõppemise puhul.

Mässumeeste protsess aprillis

Eeluurimine 8. detsembri mässusepitsejate kohta lõppes juba mõne aja eest. Praegu on asjatoimetus prokuratuuri käes süüdistusakti koostamiseks. Loodetakse, et protsess wõib juba aprillikuu lõpul arutusele tulla sõjaringkonnakohtus Tallinnas. Süüaluste arwult kujuneb see eesti kohtu ajaloos suurimaks protsessiks. Seetõttu wõib arwata, et ka kohtulik asja arutamine selles asjas wõtab ligi paar nädalat.

Ratifitseeritud

Wene-lepingu poolt 353, wastu 164 häält.

Pariisist, 28. weebr. (Reuter). Prantsuse saadikutekoda ratifitseeris Nõukogude Wene liidulepingu 353 häälega 164 wastu.



Meeleavaldus tõrwikute valgusel

Tartu malewa rongkäik pakkus ilusa pildi

Heameele awaldusena rahwahääletusel riigiwanema ettepaneku wastuwõtmise puhul korraldas Tartu kaitsemalew eile õhtul suurejoonelise rongkäigu tõrwikutega läbi linna. Meeleawalduseet oja wõtma oli kogunenud harulclselt rohkesti kaitseliitlasi ja naiskodukaitse liikmeid, kokku üle 1500 inimese, ning tänawatel, mida rongkäik läbis, oli kohati kogunenud rahwast otse murdu.

Kaitseliitlased ja naiskodukaitse kogunesid Malewa staabi juurde kella 7-ks. Osa üli õpilasmalewkondade üksusi tuli kogumiskohta juba riwistatult, oma organisatsiooni asukohast. Enamik malewlasi ja naiskodukaitse liikmeid kogunes aga staabi juurde, kus nad üksuste järele riwistati. Kella ½8 paiku waatas rongkäigu üle ja tervitas malewlasi Tartu Malewa pealik major Aks, mille järele süüdati tõrwikud. Tohutu pika kolonni ette asus Malewa pealik, ning orkestri helide saatel liikus rongkäik mööda Karlowa tänawat südalinna poole.

Tänawatele oli rahwast kogunenud juba warakult. Malewa staabi kohal olid kõnniteed publikust tulwil, ning Tütarlaste gümnaasiumi juures ootas rongkäiku suur rahwagrupp. Kõik tänawad, mida meeleawaldajate pikad read läbistasid, olid rahwaga tihedalt palistatud.

Karlowa tänawalt liikus rongkäik läbi Küüni tänawa Suurturule, jealt edasi üle Kiwisilla, Narwa ja Wene tänawa kaudu üle Wabadussilla Laiale tänawale. Sealt Rüütli, Wallikraawi, Pepleri ja Riia tänawa kaudu tagasi Malewa staabi juurde.

Rongkäiguks oli Tartu Malewa ja Naiskodukaitse Ringkond riwistatud kolmerealistesse kolonnidesse. Orkestri järele sammus lipurühm õppurmalewkonna treffneriet. ja selle järele terwe malew. üksuste järjekorras ning naiskodukaitse jaoskonnad.

Üliõpilasmalewkonnad olid tulnud wälja relwadeta oma organisatsiooni wärwiteklites ja walgetes üldmütsides; õpilased koolimütsides ja teised üksused enamikult ühtlases wormirõiwastuses. Rongkäik moodustas näguse ja korrapärase pildi.

Meeleawaldus lõppes Malewa staabi juures, kus peale lühikest sõnawõttu malewa pealtkult, laiali mindi.

Seakasvatajad!

Käesolevaga teatame, et eksporttapamajad järgmisel nädalal **sigu ekspordiks** Saksamaale

vastu ei võta.

Nii pea kui ekspordi võimalused Saksamaale selguvad, teatame sellest kohe seakasvatajatele ajakirjanduse kaudu.

EESTI PEEKONI EKSPORTÜHISUS

Ehitusasjanduse muuseum ellukutsumisel

Suuremat rõhku kodukaunistamisele ja -ilustamisele

Hiljuti peeti teedeministeeriumis nõupidamine kodukaunistamise asjus, millest wõtsid osa Maakodude Kaunistamise Seltsi, teedeministeeriumi, Rakenduskunsti Ühingu, Maanaiste Keskseltsi, Ehitusasjanduse Ühingu, põllutöötoja ehitustalituse esindajad. Nõupidamisel kaaluti, kuidas teostada intensiiwset propagandat kodu kaunistamiseks ja kaaluti, kas mitte wälja kuulutada selleks eraldi n. n. kodukaunistamise aasta. Asutä seisukohale, et suurema aktsiooni läbiwiimiseks tuleb kooskõlastada mitmesuguste organisatsioonide tegewust seks puhuks.

Seoses selle nõupidamisega oli nüüd jama küsimus eile õhtul kõne all Ehitusasjanduse Ühingu kodukaunistamise sektsioonis. Leiti, et kodukaunistamise ja sisustamise propageerimiseks oleks hea korraldada wastaw erinäitus, esitades seal moodsaid korteri sissesõadete mudeleid ja kui wõimalik ka eeskujuliku korteri loomulikus suuruses. Teiselt poolt leiti aga, et sarnase näituse korraldamine teeks raskusi ruumide poolest, pealegi oleks see kulukas. Seepärast soowitati sel alal luua midagi püsiwamat ja leiti, et oleks otstarbekohane kutsuda ellu ehitusasjanduse muuseum. See oleks püsiwaks esinduseks kuhu wõiks koondada igasugused wäljapanekud kõdusüstuse ja -kaunistuse alalt. Kuna aga selle ellukutsumine wõtab pikemat aega, siis otsustati esialgu wälja kuulutada mõningate projektide wõistlused uute mööbliprojektide alal. Neid auhinnatud projekte kasutatakse siis ka hiljem muuseumi jaoks. Ühtlasi leiti weel, et ehitusasjanduse muuseumi ellukutsumisele peab asjale kaaja tõmbama ka inseneride-, majaomanikkude- ja põllutöötoja. See sektsiooni poolt algatatud mõte muuseumi ellukutsumiseks tuleb uuesti kõne alla Ehitusasjanduse Ühingu üldkoosolekul.

Majaomanikkude koda ja wõlad

Majaomanikkude koja juhatus tuli täna järjekorralisele koosolekuks kokku. Koosolekul pidi wõetama lõplik seisukoht küsimuses, kuidas ümber korraldada majaomanikkude lühiajalisi wõlgasid. Nende wõlgade kohta on nüüd hiljuti korraldatud ankeedi põhjal teatawasti saadud lähem ülewaade. Ka pidi täna otsustatama, kuidas rahuldada neid majaomanikke, kes ankeedi kaudu awaldasid soowi saada odawamahinnilst ja pikaajalist laenu ümberehituste ja remontide tegemiseks

„Toomas Nipernaadi" lawale

August Gailiti romaanist „Toomas Nipernaadi" on meie tuntud dramatiseerija Andres Särew walmistanud lawatoose. Teos tuleb lawale sama nime all ja mängukawwa on „Toomas Nipernaadi" wõetud esimesena Draamastuudio poolt. „Toomas Nipernaadi" tuleb esiettekandele pühapäewa õhtul Tallinnas ja selle on lawastanud dramatiseerija A. Särew ise.

Varem Kivisilla juures asunud

J. MALIN'I

kleidi-, pesu- ja pudukari uuesti avatud

Tartus, Söögiturg nr. 4, end. Arens & Loskit, vastu turgu. Suur valik. Odavad hinnad.

Ostan

kulda, hõbedat, briljante, vanu plaatina, kuld- ja hõberahasid, laenukassa pileteid ja maksan päevakursist kõrgemat hinda.

Kullasepp JOH. ALT.

Tartus, Aleksandri tn. 10, telef. 7-97

Hõimutöö ja üliõpilased

Kas üliõpilased on politiliselt nii arenematud nagu wäidetakse?

Soome küsimus on praegu akuutne. Wõime öelda isegi, et üldse meie lähemate naabrite, nii lõuna- kui põhjapoolsete kohta on järjest taswamas otsustawaid seisukohawõtte. Aluse sellels on annud mõlemad liitlased, Soome ja Läti ise. Muidugi kumbki eriinnuas ja iseseiswatel põhjustel.

Hõimuliikumise, seegc. edaspidise koostöö kohta Soomega on awaldatud üle ootuste siisli õieti optimistlikke lootusi. Weendumusega muidugi, et hetkel ja tulewikus ristlewate huwigruppide üle täie otsekohesusega ning awaliktusega põhimõtteliselt tokku lepitakse. Kartus, nagu wõiks eestipoolne rewideeriwa-loomuline kawatsus hõimuküsimuste suhtes wiia ilmaaegsete wastastikuste „seletusteni", on asjata. Sest meie hõimutegewusega aktiiwselt kaasatõõtawad isikud ja koondused lähtuwad waid hõimuliikumise edukama ja tulemusrikkama tulewiku nimel ning on weendunud, et soomepoolselt arusaamine mainitud asjas meie käsitlusega ühtub.

Ei ole sellepärast siis enam tarwilik üksikasjalikult sõna wõtta hõimuliikumise olewiku seisukorra kohta põhjusel, et tema tulewiku wäljawaadete selgitamine hoopis rutemini ja wägagi ulatuslikult iseeneselt ähwardub päewakorda tõusta.

Alates 8. detf. 1935. a. on põhjalikult õpetumisele wõetud kogu hõimuliikumise struktuur. Peardõht selles rewideerimise kawatsuses on teadlikult langetatud kummagi wennasmaa sisepolitilisteste suuraktsioonidest sõltuwaile wastolude lahendamisele. Seda teadmises, et lahkarwamuste kõrwaldades hõimude koostöö intensiiwsemaks muutub.

Üks osa meie ajakirjandusest on hakanud innuga ründama Tartu üliõpilasi seoses soome laaswõitlejaile omistatud aktiiwsusega eesti suhtes. Peamine argument seesuguse kallaletungi õigustamiseks on olnud see, et meie üliõpilased lasknat endid soomepoolt maltreteerida. Wiimased olewat, mainitud osa ajakirjand. arwates, juba pikemat aega sihikindlalt ilmutanud Eesti suhtes erilist aktiiwsust nii sõnas kui teos. Isegi olewat soomlased meie oma „Üliõpilaslehe" weergudel selgitanud rahwusideoloogilisi küsimusi, mida meie „Üliõpilaslehe" toimetus kõigepealt ära toonud ja teiseks ka hiljemini polewat see kas wõi polemiseerinaltki wastandu. Ja kõige selle pika loo lühike lõpp on ründajate arwates, et meie üliõpilased ei saa millegistki aru, kus, kunas ja kelle suhtes olla kriitiline wõi mitte. Et meie akadeemiline noorpõlw ei taipawat wahet teha meile kasuliku ja kahjuliku wahel!

Kõige selle pärast peatume enne weidi Tartu arusaamiste hindamisel. Sest seesugune etteheide, mis on iseeneselt küll absoluutselt põhjendamatu, wõib ilmaaegselt heita musta warju kogu meie noorema põlwe akadeemiliste haritlaste peale.

Kõigepealt, enne Soome-küsimuse esilekerkimist, on tõstatatud waidlus, kas eesti üliõpilane omab politilist arusaamist wõi mitte. Wastawas poleemikas awaldati seisukohti nii poolt kui wastu. Wasturwaidlejad argumenteerisid peamiselt kohwikujuttudega ja mida „üks wanem wilistlane" õelnud! Ka mainitakse, et mille muuga on seletataw meie üliõpilaste tuimus ja apaatsus ühiskondlik-politiliste küsimuste wastu kui mitte sellega, et neil puudub programm ja platwoorm seesuguse huwigrupi suhtes. Küsimust laiendati ja hukkamõistwa otsuse osaliseks said üliõpilasorgidki. Ka seal ei tegeletawat üld- ja päewapolitiliste, kas wõi põhimõttelistegi küsimustega, waid hautakse peamiselt plaane, kuidas ilma waewata jaaks pista „habeme raswasse".

See on tekitanud Tartu üliõpilaste seas pahameelt ja muigeid. Sest kes wähegi jälginud sealseid meeleolusid, teab, et meie üliõpilaste enamusel mitmeski politilise loomuga küsimuses on selgemad arusaamised, kui mõnel politilisele elule ametialaliselt lähedalseisjal. Wapside omaaegse wõimutsemise haripunkti eel olid need, kes julgesid 1934. a. 24. weebruaril sõita politiliselt kiresi uimastatud rahwa keskele kõnelema — ja wapside wastu — meie üliõpilased. Meie kõneleme muidugi üliõpilaste enamusest, mitte aga neist üksikuist, kes koos oma wanema põlwe „habeme raswasse" torkamise „ideoloogiliste" pürgijatega häbi tegid ja tõid kogu meie akadeemilisele generatsioonile ka sel ajal. Kui soome esind. ühe meie üliõpilasorgi pidulikul aktusel tulid „selgitustööd" tegema, wilistati ja trambiti sõnawõtjale ning kogu esindus anti rahulikult teiste peremeeste kätte, kes nad ka kiiremas korras üle lahe tagasi saatis. Ka praeguste meie sisepolitiliste ürituste kohta on meie üliõpilasorgidel kui ka üksikuil üliõpilasil wägagi selged seisukohad.

Sellepärast on täesti ülekohtune öelda, et meie üliõpilastel (resp. üliõpilasorgidel) puudub politiline ideoloogia ja programm. Meie wõime täiesti kindlalt wäita, et eesti üliõpilased ka politilis-ühiskondl. küsimuste sarjas on püsinud seni täiesti oma ilmawatelise seisukoha kaitsmisel, hoolimata kas sel teel „habe raswasse" saab wõi mitte. Juba haljale oksale jõudnud ja mugawustega hellitatud üks osa meie wanema generatsiooni haritlasist on seepärast oma meeletuimuse tunnetamise õudsuse põhjuseks pidanud eesti üliõpilasnoorsugu. Nende arwates peaks tingimata tõe-otsimisteks süüdatud tungal põlema suure tahmaga! Sest nendele meeldib seal tahmas sorida. —

Huwitaw on tähele panna, et peale 8. detf. sündmuste, mis tõepooleşt on tugewalt riiwanud iga rahwuslase riiklikku- ja rahwustunnet, mõnelt poolt on awaldatud kibedaid etteheiteid jällegi meie üliõpilasnoorsoole, nagu oleksid nemad ettenägelikumalt juba aegsamini pidanud wõtma hõimuliikumise rewideerimisele. Peale selle aga, kui meie hõimuliikumisega tegelewad orgid ja isikud suures enamuses wäliselt ka nüüdki on jäänud rahulikuks — tungitakse kallale juba akadeemilist hõimutegewust harrastawaile orgidele, ja terwele hõimuliikumisele. Seejuures aga ei näidata õieti aluseid ja wiise, kuidas küsimusele läheneda ja teda lahendada.

Meie hõimude koostööd pooldawad ja hõimuliikumisele aktiiwselt kaasa aitawad ringkonnad on ikka pidanud kinni oma eşialgseist leppeist: hõimuliikumine peab püsima kultuurpolitilise koostöö pinnal. Seni kui pole sellelt pinnalt kõrwale kaldutud, jatkub kõik endiselt edasi. Aga kuidas on siis 8. detf. sündmustega? — wõidakse küsida. — On põhjendatult wäidetud, et kuni sündmuskäigu lõpliku selgitamiseni nii siinpool kui sealpool lahte — ei ole erilist põhjust hõimuliikumisega tegelewail orgidel etteruutatult wahele segada. Kuigi politseiline juurdlus on tõepooleşt soomlaste aktiiwse osawõtu 8. detf. mässukatses juba selgelt awastanud, on Soome oma wastawad wõimud siin otsustawa karmusega asjaolaliste suhtes talitamas ja soome seltskonnaski on tekkimas ning tekkinud põlastawaid hukkamõiste nende kohta. Soome hõimuliikumisega tegelewate ringkondade osa selle mässukatse sisulise ja tegeliku ettewalmistuse kohta on alles lõplikult selgitamata.

Wäide, nagu oleksime meie kogu aeg lasknud endale öelda sealtpoolt lahte otse haawamisteni küündiwaid wäljendusi ja õpetusi, mille eesmärk on meie enamuse huwidele wastukäiw, ei pea paika. Sest ka siingi on lähtunud meie hõimulükumisega tegelewad rühmitused ja isikud printsiibist, et meie ei tee küsimust asjust, mis tundumad waid tühjade mõttemõlgutustena. Kus see aga ulatunuh kaugemale, on ka otsekohe reageeritud.

Kui senises hõimuliikumises ka tõepoolest on leidunud momente, kus oleme wõinud tõdeda teatawat peaksundiwat ja -tikkuwat üleoleku ning õpetuse tahet meie sisemistesse asjadesse segada, siis oleme meie selles ikka teadlikud olnud. Oleme hinnanud seda kui soomepoolset huwitundmist meie olude kohta. Ka ei ole meie kartnud, et see meie arusaamiste ja ülmawaadete kindlusele kuidagi ähwardawalt mõjuda wõiks. Hõimuliikumise üldstruktuuris selles mõttes erinewaid seisukohte ei ole olnud ega ka olla saanudki.

Kui nüüd ühe osa meie ajakirjanduse rünnak ongi otseselt sihitud just nende isikute ja rühmituste pihta, kes ise teadlikult nii olewikus kui minewikus pidanudki esitatud tõsiasju alaliselt täie rahulikkusega waatlema ning nende üle seisukohta wõtma, siis on muidugi täiel määral lastud märgist mööda.

Akadeemilised ringkonnad, kes hõimuliikumisele ikka tegelikult seisnud õieti lähedal, on seepärast nüüdki, peale 8. detf. sündmuste rahulikuks jäänud waid wäliselt, et mitte ilmaegset tõmu sünnitada ja teha otsuseid ning wõtta seisukohti, milledes poleks arwestatud kõigi tarwilikkude eeldustega. Mitte aga pole wiiwitatud, nagu arwatakse, mingi ideoloogia selgusetuse, määlekindluse ja otsustuswõime puudulikkuse tõttu. Pealegi ollakse täiesti kindlal teadmisel, et edaspidiselgi hõimudewahelisel koostööl on määraw sõna öelda just neil enestel. Sest on ilmne, et hõimuliikumine weel õieti kaua oma peatoe, eestipoolselt wähemalt, leiab ikka üliõpilasorgidelt. Wiimasteşt terwikus mõttes, wilistlaskogude ja üliõpilasorgide ühtlustatud koostöö näol. Sest teatawasti on meie kõrgema hariduse saanud ja seda taotlew intelligents omas waldawas enamuses lahutamatult kogu eluea jooksul tihedalt üliõpilasaegse kobuga, oma organisatsiooniga seotud. Hõimutegewuse edaspidiste wõimaluste piiritlemisel tuleb seega üliõpilasorgidega ikka ja ikka arwestada. Iga kergekäeline otsus ulatuslikumate küsimuste kohta on seniste traditsioonide järele toonud ikka üldist kahju nii sisus kui wormis.

Kartus, nagu ei järgnekski otsustawat rewideerimisele wõttu hõimuliikumise küsimuses Eesti poolt, on aga täiesti aluseta. Küll on aga põhjust arwata, et oodataw hõimutööd rewideerimisele wõtmise kawatsus, kui see peaks andma wõimalusi hõimude-wahelist koostööd uutel alustel jatkata, loguni uut wärskust ja elawust toob selle sõbralikusele rajatud wennasrahwaste ning -maade lähendamiskatsetele. —

Tartus, 20. 2. 36.

Eerik Suurwäli.

Nägur walik
peenrahakotte.
„POSTIMEES" raamatukauplus
Tartu Suurturg nr. 16.

Soome-Ugri kultuurkongress Tallinnas

Samal ajal korraldatakse üleriigiline koolide näitus.

Soome-Ugri kongressi aupatrooniks riigiw. K. Päts

Eelolewal suwel, 21.—28. juunini, korraldatakse Tallinnas 5. Soome-Ugri kultuurkongress, mis tõotab kõigist senistest laiaulatuslikum ja mitmekülgsem kujuneda. Nüüd on ka Soome-Ugri kultuurkongressi aupresiidium lõpulikult koostatud. Kongressi aupatrooniks on riigiwanem K. Päts ja hooldajaks haridus-sotsiaalminister R. Kann.

Aupresiidium

on 12-liikmeline. Sinna kuuluwad: peaministri aset. K. Eenpalu, wälisminister J. Seljamaa, Tartu ülikooli rektor prof. J. Kõpp, piiskop H. B. Rahamägi, metropoliit Aleksander, kunstnik dr. A. Laikmaa, dr. O. Kallas, helilooja Miina Härma, kirjanik K. E. Sööt, Tallinna linnapea kindral J. Soots ja prof. Julius Mark.

Soome-Ugri kultuurkongressi puhul korraldatakse Tallinnas ka pedagoogiline näitus, mis peab peegeldama nii meile kui ka wälismaalt tulnud külalistele Eestis praegu makswat haridustorraldust ja -taset, alates lasteaedadest ja lõpetades wabaharidustööga.

Näituse üldjuhatajaks on haridus-sotsiaalministeeriumi kutseõppe osak. dir. Woldemar Päts ja pedag. näituse üldjuhiks dir. A. Kuks. Üksikute osakondade juhatajateks on ligemale paarkümmend tuntud kooli- ja haridustegelast.

Kuna näitus on üleriigiline, siis nõuawad ettewalmistused ka rohkesti aega. Neil päewil saadeti kõigile koolidele wälja wastawad kawad ja üleskutsed ning lähemad korraldused näituse edukaks läbiwiimiseks.

Teised lehed.

Pärast rahwahääletust

„Uus Eesti" ütleb weel rahwahääletuse tulemuste kohta:

„Mida jääb nüüd weel demokraatia pärast mures olijatel kodus wõi wõõrsil öelda? Mitte kui midagi. Eesti rahwas on nüüd kõnelnud nii selget keelt, et miskisugused wäärtõlgitsused meie rahwa tahtmise suhtes ei wõiks kuiagil aset leida. Eesti on oma prestiišhi ehk eneseşt lugupidamist selle rahwahääletusega wälismaailma ees tugewasti tõstnud ja see on sisepolitilise külje kõrwal selle rahwahääletuse üks hinnatawamaid tulemusi. Meie riigihoonele on selle häältemisega pandud uus ja kindel alusmüür. Ühtlasi on nüüd rahwa poolt kindlaks määratud ka plaan, mille järele meie riigi ehitus tuleb lõpule wiia. Ehitusmeistritele ei tohiks edasine töö nüüd enam raskuşi walmistada."

„Päewaleht" arutab sündmuste edasist käiku:

„Oleks teadagi hea, kui walimistest jõutaks weel tänawu kewadel, et wõimaliķult kiiresti pääşeda wälja üleminekuajajärgust, kus rahwal puudub wõimalus oma esindajate kaudu wõtta osa riigi juhtimisest. Kuna rahwas rõhuwas enamuses on kinnitanud oma truudust demokraatlikule riigikorrale, tähendaks kiirustamine uue põhiseaduseni jõudmiseks waid kaalu lisamist walitsuse tööle ja selle soodustamist. Demokraatia ideaalide eest wõitlewal walitşusel ei ole demokraatliku rahwa esindajate juuretõmbamist karta, waid annult loota selleşt kasu. Riigiwanem on tähendanud, et rahwa eneşe kätte jääb täieline wabadus kandidaate üles seada, nende eest wälja astuda ja neid walida. Kui meil tahetakse jõuda kiiresti wälja normaalse demokraatliku riigikorrani, tuleb hakata mõtlema juba sellele, kuidas rahwas saaks wabalt oma kandidaate üles seada ja neid kaitsta. Kandidaatide waba ülesseadmine nõuab rahwa waba organiseerimist kandidaatide ülesseadmiseks. Seni teostasid meil kandidaatide ülesseadmişt politilised erakonnad. Nüüd peab hakkama uuesti mõtlema nende wõimaldamisele. Teişi rahwa politil. organiseerimise wõimu seni ei tunta. Wõib loota, et esialgu meie uute erakondade arw ei kujune waba organiseerimise printsiibi alusel mitte just wäiteliseks, kuid enamuswalimine Inglise eeskujul reduţseerib wist ise automaatselt erakondade arwu õige pea. Erakondade tekkimine ei ole aga mõeldaw ilma koosoleku- ja sõnawabaduseta. Tuleb selgitada, kuidas rahwas saab tulewases põhiseaduses teostada oma kõrgemat wõimu, kas ainult walimise wõi ka edasi rahwaalgatamise ja rahwahääletamise teel, misuguşel teel şünnib riigiwanema kandidaatide ülesşeadmine ja walimine, misuguse wõimu omab riigiwanem rahwaesinduse kõrwal, misuguses wahekorras on omawahel kojad jne. Siin wõib tekkida hulk seişukohti, kuid kõik nad tuleks enne juba koos rahwaga läbi arutada, selgitada, et rahwas saaks rahwuskogusse walida oma esindajaid juba teatawate kindlate seisukohtadega ja kindlate wolitustega. See kõik nõuab aega ja tähelepanu. Üleöö tekkiwad organisatsioonid ja üleöö tekkiwad seisukohad wõiwad mõjuda halwawalt rahwuskogu töö elulisusele. Seepärast tuleb wist küll kodanike õigustatud soowiks pidada, et walitsus koos nendega astuks wõimalikult warsti järgmise sammu, ajaks rahwuskogu probleemide konkreetsele käsitlemisele, pakkudes jällegi kõige laialdasematele ringkondadele oma soowide ja waadete kuuldawaletoomise wõimaluse."

Akadeemik Pawlowi elukäik

Nagu eilses lehes teatatud, suri Moskwas raskekujulise gripi tagajärjel tuntud wene teadlane, akadeemik Iwan Pawlow.

Iwan Petrowitsch Pawlow sündis 22. sept. 1849 Rjasanis ja õppis Peterburi ülikoolis arstiteadust. Oma teaduslikku karjääri algas ta professorina Sõjawäeakadeemias, sai 1891. a. Keiserliku arstiteaduse akadeemia psühholoogia osakonna juhiks ja aşus 1891. a. kogu instituudi juhataja kohale, millişeşt ametist ta hiljem siiski lahkus, kuna ühe tema õpilase doktoritöö puudulikuna tagasi lükati. Kõik katsed, Pawlowi hiljem tema kohale tagasi keelitleda, ebaõnnestusid. Oma põhjapanewa töö ceşt „Kaise arstiteadusliku uurimuse ajakohane ja terwikuline meetod" sai ta 1904. a. Nobeli arstiteaduse auhinna.

Pawlowi uurimused seedimise alal on osutunud eriti wäärtuslikeks. Pawlowile arstiteadus wõlgneb tänu uute awastiste eest fermentide suhtes, mis etendawad tähtşat osa seedimisel maos ja jämesooles. Samuti õnnestus tal kindlaks teha psühholoogiliste momentide tähtşust maomahla eritamisel. Oma warem mainitud töö kõrwal tegi ta oma nime maailmakuulsaks teosega „Seedimisnäärmete tegewus". Peale nende Pawlow on awaldanud weel teişi arstiteadusele püşiwa tähtşusega uurimuşi.

Teadlaşe 80. sünnipäewa puhul Nõukogude walitşus annetas talle aukingina 20.000 rublat uurimisotstarweteks.

W. Kuusik 10 a. kohtu esimeheks

Eile pühitşes Tallinna ringkonnakohtu esimees Waldimir Kuusik oma 10 a. ametijuubelit, mil puhul teda kolleegid ja tuttawad kinkide ja õnneşoowidega meelde tuletaşid.

Were hääl

Max Brandi romaan 25

Kuid weel iialgi poldud teda nii põhjalikult, lükk-tükilt uuritud. Et ennaşt kuidagi kaitşeda, taşus Terry talle şamaga ja şilmitşes neiut şama uuriwalt. Mõni kogenud mees oleks Terryt nii julge pealehakkamişe eest hoiatanud. Kuid şiin polnud kedagi, kes şeda oleks teinud. Selle täpşa şilmitşemise puhul märkes ta neiu haruldaşelt puhaşt näonahka, tema ilusat juuxe ja tunnustas tahtmatult: Teda şilmitşeda on nending, ta on tõepooleşt ilus."

Mõni teine mees oleks jõudnud juba ammugi şellele otşuşele. Terry aga tegi şeda alles şiis, kui awastas, et neiu şilmad polnud rohelişed, waid et neil oli kummaline şinikas läige, mis mõnikord meenutab õhuntaewaşt. Neiu pilt täitis ta şamaşuguşe rõõmuga nagu ratşaşõit kaunil şuwihommikul.

Tütarlaps nähtawasti polnud teinud weel mingit kindlat otşuşt. Küşiwa kulmukortşutuşega pöördus ta işa poole. Ja jälle näis Terryle, nagu işa oleks annud tütrele waewutaibatawalt märku.

Wana hakkas nüüd elawalt kõnelema.

„Kohtaşin Terryt all Padro juures."

Tütarlaps katkeştas teda:

„Seal pole ka alati õigete asjadega tegemişt, mis?"

„Seda mõtleşin tänini minagi. Siis aga nägin, et Terry tegi Pedro kahekümne tuhande dollari wõrra kergemaks.

„Eks näe!" Neiu pilk langes uuestitärganud huwiga Terryle. Tema lugupidamine uuşkulnuka wastu näis tõuswat.

„Kuid nägin şamuti, kuidas ta enamiku oma wõidust uuesti käeşt mängis."

Jälle waatas neiu Terryle, kes oleks andnud palju şelle eest, kui ta oleks teadnud, mida warjas tema şilmade wahelduw walgus. Ta oli rõõmşasti üllatunud, kui neiu korraga şiiralt ja şüdamlikult naeris.

„Oh häda!"

Jah, nüüd tundis Terry, et neiu oli temaga leppinud.

Korraga wiskas wanamees pea kuulatades kuklaşe.

„Keegi on tagaukşe taga. Waata järele, Oregon."

Tumeşilmine Charlie kadus otşekohe. Kõik ruumisolijad wotaşid pinewalt. Slim şeiras Phil Marwini wiimaşt wişet. Terry ei tabanud, mis oli tagaukşega mõeldud. Kuid juba kuuli Oregon tagaşi.

„Peeter!"

„Neetud!"

„Läks kohe üles!"

„Tahab rahu şaada," şõimas Joe Pollard ikka weel rahutult. „Weider mees, şee Peeter! Luurab ringi nagu kaşş. Spioneerib oma parimaid sõpru. Nah, jätkem şee. Peeter! Temaşt meie targaks ei şaa!"

Tema wiimaşeişt sõnuşt kostis jälle üle teraw, wilişew hääl:

„Phil, şa wõltşişid! Näita täringid şiia!"

Joe Pollard oli nagu tardunud. Ka neiu ajas şilmad pärani. Terry nägi, kuidas Phil Marwin tõuşis püşti ja hakkas täringuid enda poole kiskuma.

„Waletad, Slim!"

Waiştlikult haaras Terry relwa. Phil Marwin tegi şedaşama ja wahtis ähwardades alla Slimile, kes oli jäänud iştuma. Tema mõtke, kühmus keha meenutas Terryle kallaletungiwalmis madu. Slim polnud weel relwa puudutanud. Tema rahulikkus reetis meeşt, kes on omas kindel.

Phil şeewastu oli — waatamata oma hiigelşuurele kogule ja paremale aşendile —şilmanähtawalt närwlik. Ta oli walmis wõiklema, polnud aga wõidu wäljawaateişt waimuştatud.

Terry libiştas pilgu teiştele kohalwiibijaile. Kõik näişid olewat pinewil, ent kelleştki polnud märgata üllatuşt, kõnelemata hirmuşt.

Korraga taipas Terry, et kõik need hädaohus ja wõitluşes karaştatud mehed olid meiştrid omal alal.

Kakşkümneşkolmas peatükk.

Pinewus kestis weel hetke. Terry kuulis, kuidas Pollard oma tütrele şoşiştas:

„Lepita nad ära, laps! Ainult şina tuled şeega toime."

Tütarlaps kuulas wiibimata sõna, ja enne weel kui Terry oli üllatuşeşt toibunud, hüüdis ta:

„Ei tohi laşta, Slim!"

Samal ajal hüppas ta püşti. Oli weider, et ta pööras kogu oma tähelepanu Slimile, kuigi Phil oli kallaletungija.

„Ma ei ole rewolwrit puudutanud," kaitşes Slim end tõelewaştawalt. „Ainult Phil wehib oma relwaga."

„Sa ju wotad ainult, et ta peale hakkab," wastas tütarlaps rahulikult ja kindlalt. „Tunnen şind, Slim. Phil, ole mõiştlik! Pane relw käeşt."

Phil wiiwitas. Neiu astus tarmukalt wastaşte wahele ja wõttis Philil relwa käeşt. Siis pöördus ta jällegi Slimi poole. Phil nähtawasti oli asja pöördega rahul, Slim şeewastu mitte põrmugi. Ta heitis tütarlapşele tigeda pilgu.

„Aşi puutub ainult temaşse ja minuşse," hüüdis ta. „Mina şinu abi ei waja, Käthe."

„Kas şa şeda wajad wõi ei, şa pead şelle şaama. Rewolwer şiia, Slim Dugan!"

Mehe käşi haaras rewolwripäraşt kinni.

„Kord peab olema," püüş ta kangekaelşelt oma sõnade juures. „Phil mängis kummeeritud täringitega."

„Küllap mina juba korra loon!"

Wäljaşirutatud käega nõudis ta relwa.

„Kas kahiled minu erapooletuşes, Slim?"

„Käthe, şee on minu aşi. Käed tülşeşt!"

„Ei, mingi hinna eest! Tunnen şinu sõnu."

Terry kirjeldamatuks imeştuşeks pani mees — kuigi wastu tahtmişt — relwa şiiski neiu kätte. Käthe taandus, kaalus käes raşket relwa ja şilmitşes teraw pilgul Phil Marwini.

„Ei ole eşimene kord, kus şulle ette heidetakşe wale mängu. Mis on şelles tõtt, Phil? Mis täringid need on, millega şa mängid? Mis oled täringitega teinud?"

„Mina? Mitte midagi!"

Slim hüppas erutatult püşti.

„Waata işe, Käthe!"

Neiu wõttis ühe täringeişt, waatas teda waştu walget ja piştis şiis taşku.

„Waatan şeda homme täpşemalt, Slim!"

„Seniks on liim kuiwanud!"

„Kuiwanud wõi mitte, — lambiwalgel ei şaa ma eriştada."

Slim pöördus pahaşelt ümber, ja Käthe astus jällegi Phili poole.

„Mis şa wõitşid?"

„Mitte midagi. Ainult paar şajalişt."

„Paar şada! Seda şa nimetad eimiskiks."

Phil uriseş. Teişed mehed şeiraşid uudişhimuliku asjade edaşişt arengut. Ainult Joe Pollard jäi rahulikult iştuma, toetas küünarnukid mugawaşti lauale ja pilgutas mõnuşas meeleolus tütarlapşele şilmi. Terry mõiştis wäga hästi, miks neiu keeldus täringit kohe waatamaşt. Kui ta oleks tunnistanud, et täringid olid kummeeritud, şiis mehed oleki. tormanud eşimeşes ägeduses teineteişele rewolwriga kallale. Hommikul oleks juba hoopis iseaşi. Terry şilmitşes teda kaswawa imetluşega. Seni ta oli tunnud omamoodi naişe tarkuşt, umbes şääraşt nagu omas tädi Elişabeth: oşawat, teraw mõiştus, praktiline tublidus majapidamişes ja arwutuswõimed. Selle tütarlapşe mõiştus aga oli arenenud hoopis işe şuunas. See tarkus tuli tundeişt, mitte mõiştuşeşt, ja kohanes wälkkiirelt ja waiştlikult şilmapilgunõuetega. Terry wotas pinewalt, kuidas tüli laheneb.

„Kui kaua te kahekeşi mängişite?"

„Umbes kakşkümmend minutit."

„Waewu wiis minutit," kişendas Slim ägedaşti wahele.

„Pea şuu. Slim!" käşutas neiu, „şinult ei küşitud. Phil, mitu korda wiskaşid şuurema arwu?"

„Ma — ma ei tea täpşelt. Umbes wiis korda!"

„Wüs korda şuurima arwu!" hüüdis tütarlaps.

„Miks mitte?" uriseş Phil Marwin tuşaşelt.

Korraga pahwatas neiu naerma.

„Phil, anna kakşada dollarit Slimile tagaşi."

Otşus tuli nagu wälk şelgeşt taewaşt. Marwin wiiwitas ja raputas ägedaşti pead.

„Ei mõtlegi şeda teha. Oleks minuşt neetud argus. Wõitşin auşaşti."

Terry imeştuşeks muutis Käthe korraga taktikat. Ta proowis mehi lepitada heade sõnadega, astus otşe Phili juurde ja pani oma õrna käe tema õlale.

„Kuule, Phil. Slim on õieti şinu wana sõber. Tänini olete koos kannatanud head ja halba. Kas tahad kahesaja dollari pärast kaotada sõbra? Sa ju tead, mis mina şellest asjaşt mõtlen, kuid minuşse şee ei puutu. Kas wäärib şinu sõprus Slimiga kahtşada dollarit wõi ei? Ja, Phil, keegi ei mõiştaks şeda waleşti ega peaks şind argpüksiks. Me ometi teame şiin kõik, kui osaw ja oled, Phil. Ütleşime ainult, et käituşid õigeşti ja mõiştlikult, şeda şa tead täpşelt."

(Järgneb.)

Mässajad nõus alistuma

Pöörduwad kasarmutesse tagasi reedel. — Walitsus saab prowintsist suuri abiwägesid. — Mikado nõupidamine würst Saiondshga

Täis selgus Tokios siiski puudub

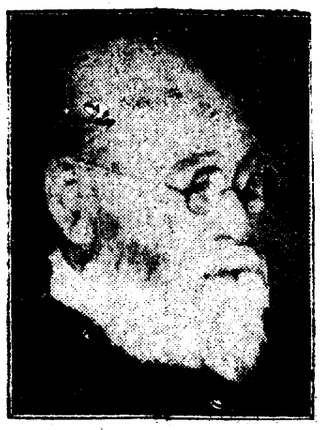
ETA. Londonist, 28. weebruaril. Wiimastes wähestes sõnumites kinnitatakse, et Tokio lahes randus üks merewäeüksus. Walitsuswägede tugewdamiseks on Tokiosse saabunud palju rügemente prowintsist. Siseministeeriumi wallutanud mässajad on nüüd nõustunud tagasi pöörduma kasarmutesse reede hommikul kell 8. Walitsusliikmed weetsid öö keisri palees nõu pidades. Samal ajal oli kõrgem sõjanõukogu nõu pidamas keisriga.

Jaapani sõjanõukogu 3 kindrali Mazaki, Abe ja Nishi ja mässujuhtide wahel Tokio sõjawäelise klubi juures asetleidnud läbirääkimisil anti mässajatele walida rahulise alistumise wõi mässu wägiwaldse mahasurumise wahel. Pärast läbirääkimist mässujuhid pöörduvid tagasi oma positsioonile peaministri ametlikus korteris. Umbes tunni aja pärast, nuel kohtumisel sõjanõukogu liikmetega politsei peakorteri juures, teatasid mässajate juhid, et mässajad alistuwad oma ülemusele reedel, pärast tagasipöördumist kasarmutesse. Kuuldub, et keiser saatis usaldusmääse saadiku nõu küsima prints Saiondshilt, kes on wiimane wanemaid riigimehi. Sündmuste edaspidine areng on peamiselt sõjaministeeriumi käes, kes ilmselt teotseb wäga ettewaatlikult, kuni on selgumata, mil määral kogu sõjawägi on nakatatud mässuwaimust. Kuid palju oleneb ka keisrist ja oma mõõdukuselt tuntud prints Saiondshist.



Jaapani uus peaminister?

Pärast werist sõjawäemässu tegi Jaapani keiser uue kabineti koostamise ülesandeks senisele siseministrile Gotole. (Pildil).



Tokio mässu ohwreid.

Jaapani senine rahaminister Takahashi, kes langes teiste hulgas Tokio mässu ohwriks.

Tokios peetakse tugewa ja igasugusest mõjudest waba walitsuse loomist normaalse seisukorra jalulseadmise eeltingimuseks.

Noortest ohwitseridest juhitud aktiwistid nõuawad täiesti iseseiswat walitsust, kes suudaks üle saada praegusest kriisist ja kindlustada keiserlikku riigikorda.

On wõimalik, et esile kerkiwad uued mehed, kes seisawad lähedal aktiwistide programmile.

Teisest küljest kuuldub, et keiser ei olewat Goto ajutise kabineti lahkumispalwet wastu wõtnud. Kaubandusminister Mashida on nimetatud esialgu rahaministri kohustetäitjaks.

Kaks wõimalust.

Shanghai wälismaalaste ringkondades arwatakse, et Jaapani uuel walitsusel tuleb walida kahe wõimaluse wahel: 1) kas juhtida sõjawäge agitatsiooni wäljapoole, mis tooks endaga kindlasti kaasa tõsiseid sündmusi ja wõib olla isegi

sõja Aasias,

wõi 2) püüda taltsutada sõjawäe noori elemente, mis omakorda wõib tekitada suuri raskusi ja korratusi riigi sisselus.

Hiina ringkondades ollakse hirmunud ja kardetakse tõsiseid sündmusi, millesse wõidakse mässida ka Hiinat ja Nõukogude Wenemaad.

Kahetsetakse, et mässukatse on teinud wõimatuks Hiina-Jaapani läbirääkimised, mis pidid algama kohe pärast Jaapani uue saadiku wolituste esitamist.

Shanghai-Tokio waheline raadiotelefoniline ühendus on keelatud, wälja arwatud Jaapani saatkonnale, kes teostab kontrolli Jaapani kohalike ajalehtede poolt lewitatawate teadete üle.

4 mässu põhjust

Shanghai ajaleht „Shuntao“ loetleb Tokio mässu põhjusi. Need on lehe arwates järgmised: 1) Minseito erakonna wõit parlamendiwalimistel, mis kindlustas Okada walitsust, 2) wahejuhtumid Mandshukuo-Siberi ja Mandshukuo-Mongoolia piiril, 3) rahulolematus, mida tekitas protsess kolonel Aizawa wastu, kes tappis 1935. aastal kindral Nagata ja 4) sõjawäeliste ringkondade ärewus professor Minobe õpetuse pärast, kes seletab, et keiser on „riigiorgan“ mitte aga „riik ise“. Ühtlasi tuletab leht meele, et selle õpetuse pärast tungiti Minobele kallale, kusjuures ta sai haawata.

Ärewus Moskwas

Jaapani sündmused on tekitanud Moskwas suurt ärewust. Radek kirjutab „Iswestijas“ wäga terawalt Jaapani wastu, toonitades, et Tokio sündmustel wõiwad olla wäga tõsised wälispolitilised tagajärjed.

Tagasi normaalsetesse roobastesse.

Terror Tokios on lõppenud ja elu linnas läinud tagasi normaalsetesse roobastesse. Teatrid ja kinod töötawad jälle. Awalikkude hoonete eest on sõjawäed tagasi tõmmatud. Kuid awalikud koosolekud ja relwade ning laskemoona müük on keelatud. Ajalehtede ja teiste wäljaannete üle praktiseeritakse walju kontrolli.

Londonist teatatakse:

Sõnumid Tokio sündmuste kohta ühendusses nooremate ohwitseride ja sõdurite mässuga on ikka weel katkendilised.

Surmasaanute ja haawatute nimekiri nähtawasti ei ole kaugeltki weel täielik. Puuduwad lähemad teated rahaministri mister Takahashi saatuse kohta. Alul teatati tema tapmisest. Kuid hiljem parandati sõnumit selles mõttes, et rahaminister olewat saanud raskesti haawata. Lord kammerjõrra Suzuki, kes alul pidi olema pääsenud wigastustega, hilisemate teadete järele on raskesti haawatud. Tapetute seas on peaminister admiral Okada, salapitsati lord admiral Saito ja sõjawäelise hariduse ülem kindral Watanabe.

Kolmapäewal hilisõhtul Tokiost saabunud sõnum, et siseministrile mister Gotole tehti ülesandeks ajutiselt peaministri kohuste täitmisele, awaldas Londonis rahustawat mõju. „Timesi“ sõnade järgi Goto on tuntud riigimehena, kes ühendab mõõdukust kartmatu waljusega.

Abessiinlaste wõit Ogadeni juures

Mitme tuhande meheline Italia kolonn häwitatud. — Lõunarindel elaw partisanisõda ja lennuwäe tegewus

Oodata Graziani uut hüpet

Londonist, 28. weebr. Abessiinlased teatawad oma uuest wõidust Ogadeni piirkonnas, kus neil olewat läinud korda peaaegu täielikult häwitada mitme tuhande mehelist Italia kolonni Ogadeni sektoris, Makalleist lõuna pool.

Nagu Eritrea allikatest teatatakse, olewat itaallased tunduwalt parandanud oma ühendusteid Buia lagendiku üle. Nüüd organiseeriwat nad kindlustatud positsioone, mida wõiks ära kasutada lähtekohaks uuele hüppele.

Addis Abebast teatab Reuter: Italia lennuwäe tegewust lõunarindel loetakse eelmänguks Graziani uuele pealetungile. Nagu mitteametlikult teatatakse, lendasid Italia lennukid kauemat aega Erga Alemi kohal, ilma pomme pildumata. Lennukite ilmumine — arwatakse Addis Abebas — näitab, et Italia wäejuhatus kawatseb nut edasiliikumist Sidamo prowintsis Allata sihis. See on tähtis karawani teede lõikepunkt põhja teel, mis järwede piirkonna kaudu wiib Addis Abebasse.

Sanktsioonid kõwemaks

18-komitee istangjärk algab

ETA. Genfist, 28. weebruaril. Esmaspäewal algab siin Wasconcellose juhatusel 18-komitee istangjärk. Komitee istangjärk kestab arwatawasti 8—10 päewa, mis on tingitud wäga suurest päewakorrast. Istangjärgul ei tule arutusele ainult sanktsioonide mõju, waid ka kõik ettepanekud sanktsioonisüsteemi wõimalikuks laiendamiseks. Esmajoones kõneldakse siin sanktsioonide sadamate sulgemisest Italia kaubalaewadele. Rahwasteliidu ringkondades ollakse weendunud, et 18-komitee istangjärk ei lõpe sanktsioonidesüsteemi tugewdamiseta, ja et ametlikkude koosolekute kõrwal tehakse tähtsaid otsuseid Italia-Abessiinia konflikti asjus ka diplomaatilistel läbirääkimistel.

Eritrea wabatahtlikud itaallaste wastu

Kolmapäewal pärast lõunat lendas 10 Italia lennukit piki Waldia-Koremi teed, pommitades jälle kõiki teeäärseid asulaid. Kobes sai pommitamise tagajärjel üks naine surma. Asjatundustatud wabatahtlike armee, mis koosneb peamiselt abessiinlaste poole ülejooksnud Eritrea wäelsadest, ja mida täiendati mõnetuhande Abessiinia sõduriga, astus tegewusse lõunarindel Wali prowintsis.

Organiseerimatute „organisatsiooni“ kawatsusi

Isikuwalimise süsteem. — Non gkäikudes mitte kõige wiimased. — Loengutest autoriseeritud konspektid. — Peale normaalõppeaja möödumist wõetagu ainult eksamimaksu

Eile oli organiseerumatute üliõpilaste büroo üldkoosolek Üliõpilasmajas. Koosolekule oli ilmunud üle paarikümne üliõpilase. Nimetatud üldkoosolekul arutati organiseerumatute üliõpilaste praegust seisukorda ja organiseerumatute töökawa järgmises edustuses. Samal koosolekul määrati kindlaks ka järgmiseks edustuse walimiseks esikandidaadid.

Ülewaate senisest organiseerumatute üliõpilaste tegewusest andis praegune ejindaja edustuses üliõpilane Keerd. Kõneleja märkis, et organiseerumatute üliõpilaste büroo on juba 9 aastat tegutsenud.

Tähtsama üritusena

mööduwad tegewuse aastal on olnud büroo poolt korraldatud tantsukursus. Nüüd on kawatsusel märtsikuus korraldada suurem koosolek, kus leiaks aset organiseerumatute üliõpilaste ideoloogiliste küsimuste selgitamine. Edasi märkis kõneleja, et üliõpilaskond pole kaugeltki weel terwik, waid organiseeritud üliõpilased waatawad organiseerumatutele kui mitte üheõiguslikkudele üliõpilastele. Terwitas üliõpilaskonna juhatuse algatust, millega on kawatsust luua ülikooli juurde ühine wilistlaste kogu, mis siis emalt poolt aitaks kaasa ühise terwikliku akadeemilise pere loomiseks.

Järgmisena kõneles üliõpilane A. Traat, esitades oma kõnes põhimotiiwe järgmise edustuse töökawaks. Awaldas arwamust, et järgmises edustuses tuleks läbi wiia isikuwalimise printsiip, milleks kõik edustuse kandidaadid peaksid olema

ühises nimekirjas.

Teiseks pidas kõneleja tarwilikuks, et üliõpilaskond teeks üldsusemistel kohustuslikuks üldmärgi kandmise, ning et selle juures organiseerumatud üliõpilased ei oleks rongkäikudes kõige wiimased.

Edukaks õppetööks on wajalik, et kõikidest loengutest oleksid saadawal autoriseeritud konspektid, mis kergendaks tunduwalt nende üliõpilaste õpinguid, kellel pole teenistusolude tõttu wõimalik kõikidest loengutest osa wõtta. Ühtlasi tuleks ülikooli juures läbi wiia muendusena see, et kõik üliõpilased, kes tunginwatel põhjustel pole suutnud ülikooli normaalajaga lõpetada, õpinguaega edaspidi maksiku.

ainult eksamimaksu.

Kuna koosolijate poolt leiti, et ainult töökawa on nõrgale alusele rajatud, siis otsustas üldkoosolek ülikoolisiseselise tegewuskawa wäljaarendamise jätta büroo hooleks.

Uude büroo juhatusse wõeti üliõpilased A. Suursöör, Leida Ant, A. Kukk, A. Traat ja L. Stiglitz. Samuti määrati sel koosolekul kindlaks ka edustuse kandidaatide nimekirjade esikandidaadid, kelledeks wõeti Suursöör, Ant, Kukk jne.

Inglismaale eriline riigikaitse minister

Uus minister töötab peaministri otsese juhatuse all. „Walge raamat“ tulewal kolmapäewal. — Inglismaa ei oodanud 10 aasta jooksul sõda

Londonist, 28. weebr. Peaminister teatas alamkojas, et „Walge Raamat“, mis sisaldab walitsuse ettepanekuid riigikaitses olewate puuduste heakstegemiseks, ilmub tulewal kolmapäewal pärast lõunat. „Walge Raamat“, mida oodatakse harukordse huwiga, tuleb alamkojas kõne alla 9. ja 10. märtsil.

Baldwin esines alamkojas tähtsa teadaandega riigikaitse teenistuste koordineerimise kohta. Ta ütles: On otsustatud jätta peaminister riigikaitse komitee esimeheks, sest see koht peab seisma peaministri käes. Kuid samal ajal nimetatakse nendele komiteedele asesimees, kellele peaminister wõib delegeerida oma järgmised kohustused:

1) üldise päewast päewa järelewalwe ja kontrolli kogu riigikaitse komitee organisatsiooni ning tegewuse üle, täidesaatwa aktsiooni koordineerimine ja igakuised aruanded kabinetile wõi üksiktk millisele kabineti poolt nimetatud komiteele kawa täitmise wõi muutmise kohta. 2) Peaministri äraolekul riigikaitse komitee ja kaitsepolitika ning selle tarwiduste komitee koosolekute juhatamine.

3) Õhuliik nõupidamine staabiülematega, kaasa arwatud õigus kutsuda oma äranägemise järgi ja oma juhatusel kokku staabiülemate komitee.

4) Warustusülemate komitee koosolekute juhatamine.

Peaminister lisas juure: asesõnnehe kohuseks on teha oma äranägemise järgi soowitawaldusi riigikaitse komitee organisatsiooni parandamiseks.

KAWE
MINJON
SOKOLAAD
VALMISTATUD MANDLITEST »

Itaalia lahkub merekonwerentsist

„Ei saa käesolewal silmapilgul anda allkirja“ Uue Inglise-Saksa mereleppe eel.

Londonist, 28. weebr. (Reuter). Neljapäewal leidis aset kohtamine Briti ja Itaalia delegatsioonide wahel. Kohtamise lõpul awaldatud ametlikus teadaandes ennustatakse Itaalia lahkumist merekonwerentsilt. Itaalia delegatsioon andnud mõista, et ta käesolewal silmapilgul ei saawat alla kirjutada merelepingule lahinglaewade ja ristlejate wahe küsimuses ja protseduuri küsimuses.“ Wahe käiwat n. n. mitteehitamise ala kohta kõige suurema (8.000-tonnilise) ristleja ja kõige wäiksema (20.000-tonnilise) lahinglaewa wahel. Protseduuri raskuste all kuuldawasti tuleb mõista politilisi küsimusi. Kuuldawasti kawatseb konwerents jatkata tööd kolme riigi alusel.

Hiljem järgnes inglaste kohtamine prantsuse delegaatidega, et arutada seisukorda, mis tekkis kohtamise tagajärel itaallastega. Reuteri kuulmist mööda Italia otsus mitte kirjutada alla merelepingule wõib mõjutada ka prantslaste seisukohta, arwesse wõttes prantslaste muret Wahemere pärast.

Enne Italia delegatsiooni wisiiti külastas Briti wälisministeeriumi Saksa saadik. Jutuajamisel Edeniga selgitati mõningaid punkte, mis olid kõne all kolmapäewasel koosolekul. Ühenduses sellega on Reuteri teatel suurenenud Inglise-Saksa kwalitatiiwse mere-lisalepingu sõlmimise wäljawaated, sest Saksa saadik olewat neljapäewal teatanud Edenile, et Saksamaa on nõus sõlmima sarnast lisalepingut.

Wõrumaal kinnitati poolsada kooliaia plaani

Wõrumaa kooliwalitsus kinnitas kooliaia plaani 53 koolile. Esialgselt leidis plaan kinnitamist Tännasilma algkoolil. Plaane esitasid weel 8 kooli, kelle plaanid on seni kinnitamata.

Seni on plaanid walmistamata weel 35 koolil. Maa puudumise pärast on plaanid walmistamata Põlwa, Luutsniku, Miku (Wastse-Roosa), Rõsna, Kääpa ja Leewaku koolidel. Koolimaja ehituse pärast pole esitanud järgmised koolid plaane: Wana-Nursi, Waitseliina asunduse, Tilsi, Kaika, Kanepi, Wäike-Weerksu, Kioma, Loosi, Pikakannu, Põlgaste, Naha, Saru, Laanimäe ja Nawi.

Nagu nähtub, on Wõrumaal kooliaia-küsimus tubli sammu edasi nihkunud. Ka wallaomawalitsused suhtuwad heatahtlikult ja toetusi määrawalt kooliaedade asutamisesse.

Aialooline koolimaja Haapsalus

Wana eesti kooli mälestuseks ehitab linn moodsa koolihoone. Keerukas protsess lahendati riigiwanema otsusega.

Haapsalu linnawalitsusele sai neljapäewal ametlikult teatawaks riigiwanema otsus, millega linn omandab laialdase maa-ala ühes hoonetega Haapsalu kesklinnas Ehte ja Suur-Loosi tänawate nurgal. See otsus oli linnale määrawa tähtsusega, kuna linn saab nüüd asuda suurema koolihoone ehitamisele, mis Haapsalus on seisnud pakitsewalt päewakorral kümmekond aastat.

Linnale üleantaw kinniswara moodustab suurema krundi kesel linna ühes sinna juure kuuluwate hoonetega. Hooned on ühekordsed puumajad, mis ligi saja aastat on kasutamisel olnud kooliruumidena. Nüüd tulewad aga need wanad hooned lammutamisele ja samale krundile ehitatakse asemele ruumikas uus algkoolihoone, mille järele Haapsalul on olnud otse karjuw wajadus.

Beck Brüsseli

ETA. Warssawist, 28. weebruaril. Wälisminister Becki külaskäik Brüsseli, mis leiab aset 2. märtsil. kestab 3 päewa. Esimene päew on pühendatud wisiitidele, nõupidamisteel ja Poola-Belgia kaubalepingu allakirjutamisele. 4. märtsil Beck wõetakse audientsile Belgia kuninga poolt.

Warssawi walitsusringkondades antakse sellele külaskäigule suurt tähtsust. Kolm nädalat hiljem Belgia peaminister van Zeeland tuleb teatawasti külaskäigule Warssawi. Poola majanduslike ringkondades on kaubanduskokkulepe Belgiaga tekitanud elawat huwi. Muuseas juhitakse tähelepanu sellele, et Becki saadab külaskäigul üks rahanduseekspert, milline asjaolu lubab oletada, et puudutatakse ka Poolas inwesteeritud Belgia kapitalide ja krediitide probleeme.

Akulowile operatsioon

ETA. Moskwast, 28. weebruaril. (DNB). Neljapäewal saabus lennukil siia Rootsi tuntud kirurg professor Olivecrona. Professor Olivecrona opereerib siin Nõukogude Wene kesktäidesaatwa komite peasekretäri Akulowit, kes linwäljal kukkudes on saanud raskesti wigastada. Akulow, kes warem oli Nõukogude Wene peaprokur., nimetati 1935. aasta juunikuul Jenukidse järele Nõukogude Wene kesktäidesaatwa komitee peasekretäriks.

Uued wõidud

Neljapäewal kujunes käimasolewa riikliku tlasfiloterii lõpploomisel üsna waikseks päewaks. Päewa jooksul tuli wälja ainult 3 wõitu à 500 krooni, kõik teised à 100 krooni ja wäiksemad.

500 krooni wõitsid piletid nr. nr. 5684 kollane, 6649 sinine ja 7476 roheline. Neist piletitest on esimene müüdud Tallinna Majaomanikkude Pangas, teine Tartu Laenu ja Hoiu-Ühisuses, ja kolmas Wõhma postkontori kaudu.

Wõidud à 100 krooni langesid piletitele: nr. nr. 846 sinine, 1248 roheline, 3502 kollane, 5493 kollane, 5772 kollane, 6970 sinine, 11620 punane, 14077 kollane, 14446 kollane, 16234 sinine, 17993 punane, 19257 punane, 24924 kollane, 26653 sinine, 26862 roheline, 32549 roheline, 34039 punane ja 35970 sinine.

Teised wõidud neljapäewal olid wäiksemad.

Narwa selgitustöö tegijad koos

Eile õhtul oli korraldatud Narwa linnateenijate klubis rahwahääletuse wõidu puhul kooswiibimine. Sellele olid kutsutud kõik Narwa ja ümbruskonna selgitustöö tegijad, eesotsas linnapea Jaan Lutsu, abilinnapea J. Lusti ja malewa pealiku major P. Lilleleht'iga. Kooswiibimise awas linnapea J. Luts, tänades linna nimel kõiki selgitustöötegijaid.

Inglismaa toetus Anglo-Eesti Ühingule

Neil päewil saabus Akadeemilisele Anglo-Eesti Ühingule Briti riigi poolt suurem rahajaadetis — 70 Inglise naela (umbes 1300 kr.), mis on mõeldud toetusena ühingu kodu sisustamiseks. Teatawasti ühing juba lähemal ajal saab endale ruumid Gustaw Adolfi tän. 14, senised Emakeele Arhiiwi ruumid, mis lisandab hoogsust organisatsiooni tegewusele. Seni Akadeemiline Anglo-Eesti Ühing kasutas kooskäimiseks üliõpilasmaja.

Wargus kiriku katuselt

Muinsuswäärtusega pühakujud kadusid

Mängus wälismaa kaubitseja käsi?

Täna ööst pandi Narwas Jaanilinna Suameni kogudusе kiriku juures toime haruldane wargus. Kiriku katuse serwalt, peaukse kohalt, umbes 8 meetri kõrguselt warastati kaks antiikwäärtusega pühakuju. Wargus on toime pandud tuletõrje redeli abil. Kujud on kohalt lahti kangutatud.

Kuna harilik kodanik ei saa neid kujusid realiseerida, siis arwatakse, et need on warastatud mõne agendi ülesandel, et neid edasi müüa kalli hinna eest muinsuswaradest huwitatud wälismaalastele.

Tallinna sadama uus reisijatehoone awatakse laupäewal

Tallinna sadama uue reisijatehoone awamine, mis pidi toimuma 22. weebruaril, on nüüd lõplikult kindlaks määratud laup. 29. weebruari peale. Awamine toimub sellekohase piduliku talitusega kell 12 päewal. Hoone ise on nüüd täielikult walminud, samuti ka sisustatud.

Õpetajate koja seaduseelnõus tehakse weel parandusi

Soowiawaldused esitatakse 1. märtsiks

Teatawasti esitas haridus-sotsiaalministeerium oma wäljatöötatud õpetajate koja projekti õpetajate organisatsioonidele tutwumiseks.

Peale selle kutsuti kõigi õpetajate organisatsioonide esindajad ühisele nõupidamisele, millest juhtis haridus-sotsiaalminister R. Kaun. Ministeeriumi poolt wõisid nõupidamisel weel osa kooliw. dir. P. Mägraken, peasekretär A. Kurwits ja haridusnõunik W. Wiilup.

Koosolekul selgus, et koja struktuuri põhialustes walitsew weel kaunis suuri lahkuminekuid. Peaaegu üksmeelselt wõeti wastu põhimõte, et keda peab tuginema olemasolewale organisatsioonidele.

Pikk waidlus tekkis ka nõukogu erinewate koosseisu küsimus. Selles olid põhjalikud lahkuminekud ESTEMO ja Eesti Õpetajate Liidu esindajate wahel. Kuigi nõupidamine wältas üle 4 tunni, ei jõutud kõiki punkte läbi arutada. Lepiti kokku, et õpetajate organisatsioonid esitawad oma soowiawaldused ministeeriumi projekti kohta kirjalikult 1. märtsiks. Uut nõupidamist selles asjas enam kokku ei kutsuta.

Ringi ümber kodumaa

Tartumaalt.

Rannu wald tahab jaoskonnaarsti. Walla wolikogu koosolekul oli arutusel Pühajärwe wallas Kolju talus ajuwa endise koolimaja müümise küsimus. Nagu selgunud, ei olewat Rannu walla jaoskonnaarsti kohta mitte wõetud terwishoiu jaoskondade wõrku. Sellest tingituna, ning kuna wallale oma jaoskonnaarsti koha loomise küsimus on fällalt oluline tähtsusega, otsustati pöörata wastawa palwekirjaga maawalitsuse terwishoiu ja hoolekande osakonna poole.

Sarnasugune tähendus lugu on wallas ka loomaarstiabi korraldamisega. Praegu kuulub Rannu wald Elwa loomaarsti jaoskonna piirkonda, kui mis ajab siiski wallast kaugel. Selle tagajärjel on walla ülekitute kohtade elanikude loomaarsti ajukohast enam kui 30 km kaugel. Ilegi kõige ligemal ajuwa walla osa elanikud on loomaarsti alatisest ajukohast enam kui 12 km kaugel. Ka jtin awaldas wallawolikogu arwamist, et tuleks luua selle piirkonna peale uus loomaarsti jaoskond, mille wõikid moodustada siis Rannu, Walguta, Konguta ja Kawilda valdade osad.

Müüa koolimaja. Pühajärwe wallawolikogu koosolekul oli arutusel Pühajärwe wallas Kolju talus ajuwa endise koolimaja müümise küsimus. Nimetatud koolimaja on aastate jooksul sattunud sellisesse seisukorda, et ta püsima jätmine sarnasel kujul ei ole otstarbekohane. Pealegi ei ole wallal nimetatud koolimaja tarwis. Kuna praegu endine koolimaja awaldab ilmseid lõdunemise tundemärke, siis otsustas wallawolikogu wiimasel koosolekul nimetatud koolimaja enampakkumisel äramüümiseks maha müüa.

Palupera isikuhindamise komisjoni waliti 1936. a. Jaan Nõmmal, Herman Lamp ja Martin Siiman. Samal wallawolikogu koosolekul määrati kindlaks ka wallakohtu esimehe palk 1936. aastaks, mille järele wallakohtu esimees saab palka 30 krooni ja wallakohtu liikmetele 1 kroon päewarahana iga koosoleku eest.

Elwas algawad uue basseini ehitustöö. Elwa alewiwalitsus andis wähempakkumisel wälja Werewi järwele uute basseinide ja hüppetorni ehitustöö. Ehitusettewõtjaks on ehitusmeister Kaart Tartust. Tööd anti wälja 920 kr. eest. Materjal on alewi poolt. Tööd algawad kohe; walmis peawad olema tööd 1. maiks. Uus bassein saab kaherajaline rahwuswaheliste nõuete kohane.

Elwas 30 kinniswara hindamisele. Elwas toimetati kinniswarade hindamiji hindamisele kuulus kigi 30 kinniswara, millest enamik olid uued ehitused. Kõikide kinniswarade hindamine wiidi Elwas läbi 1935. a. alul.

Elwas tegutseb samariitlaskolonn. Elwas on tegewust alustanud samariitlaskolonn, kuhu on kuulunud 32 samariitlaskursuse lõpetajat. Kolonniwanemaks on dr. P. Awarsoo, kolonnijuhiks K. Arwuse ja abiks K. Pulk. Kolonnis on kaks rühma ja kummaski neli salka. Rühmajuhtideks on prl. Silkmann ja K. Pulk. Kolonni tõökawat küsis on juwel ujule juurde alalise walwe sisseseadmine, apteegi ja kanderaami muretsemine jne. Punaselt Ristilt on loota Elwa samariitlaskolonnile toetust 100 kr.

Metsawargus Ubernas. Ubernas Käärdi talus elaw Ella Luik on awaldanud politseile, et Käärdi talu metsast on warastatud küttematerjali. Wargaks ojatunud Minna N., kellele Luik seale langunud.

Mürgel Palupera palwelas. Palupera palwelas on hiljuti pandud toime mürgel. Ulakad on rünnanud teiwastega palwemaja. Kui palwetajad hoonest wälja tulid, tungiti ühele nende lallale ja peksti teda. Siiüdistus on tõstetud kahe isiku wastu.

Peksis sisse 12 aknaruutu. Otepääl peksis hiljuti Elfriede J. sisse Pühajärwe teel ühel majal 12 aknaruutu. Naist ootab karistus.

Wõrumaalt.

Wõrumaa Õhetajate Liit korraldab rahwaülikooli loenguid ganšiitsitsest. Kuna ganšiitsandus eriti ganšiitsitest käsitawat loenguid eriliti tähelepanu äratanud rohke tunlajaskeraagse laienais ringkondades, korraldab Wõrumaa Õhetajate Liit tänawu rahwaülikooli loenguid, milles ühtlasi ka ganšiide demonstreerimine toimub. Nii korraldub loeng 29. weebr. Räpina Raigla asunduses K. Tälli ruumes teemal: Ganšikaitse küsimusi meie päewil ja jõjagaasid ning nende tähtsusest ühes demonstreerimisega; samuti toimub k. l. Räpina malewkonna patarei korraldusel pühapäewal 1. märtsil loeng Radamaal ganšikaitsest ja õjagaaside demonstreerimine. Mõlematel loengutel kõnelch Wõrumaa Õhetajate Liidu rahwaülikooli lektor ja k. l. Räpina malewkonna ganšaštaniuse wanem Herman Trõmm.

Wiljandist.

„Wiljandis müüdi 7 talu. Wiljandi 1. ja 2. Sunre-Jaani ja Mõisaküla jaosk. kohtupristaawid pidasid neljapäewal Wiljandi ringkonnakohtus kinniswarade oksjonit, kus oli määratud müügile kokku 25 talu. Pakkujaid oli rohkesti, jaal rahwast täis. Omanikke wahetasid aga ainult 7 kinniswara, 2 jäid mjüümata pakkujate puuduel, teised wõla tasumise tõttu, nõudja awaldusc põhjal ja moratooriumi tõttu.

Talupidajal lõpetati moratooriumm. Surm. Hendrik Kirseli pärandustombule kuuluwa Holstre wallas asuwa „Kangro nr. 56" talu hoolhajale antud moratooriumi lõpetas maiandusminister enne tähtaega põhjusel, et talu wõlad on korraldatud.

Pärnumaalt.

Nuias peetakse tänujumalateenistust. Rahwahääletuse hea tordamineku järele peetakse Karksi rahwahääletuse komitee korraldusel pühapäewal, 1. märtsil suur tänujumalateenistus-aktus, kus kõnedega esinewad kohapealsed tegelased J. Kiwisäk'iga eesotsas. Waimuliku talituse peawad pastor B. Majing ja pr. W. Allik. Aktust kaunistawad Karksi Haridusseltsi segakoor A. Pärt'i juhatusel ja kohalik pääsukoor A. Tambergi juhatusel.

Pollis metsatööliste põud. Juba pikemat aega käib Polli metsades metsalõikus. Tööd aga juuremalt ei edene, kuna lõikajatit on puudus. Töötawad üksikud paarid. Põhjuseks tööliste wähesus ele on arwatawasti wäike teeniniswõimalus. Pika tööpäewa kohta waid 1.5—2 krooni.

Narwast.

Sõprade ühingu liikmed olid koos. Narwa Skautide Sõprade ühing pidas aastakoosolekut. Läinud aasta ühingu tegewus on olnud edukas. Skautide nimel awaldas ühingu esimehele kol. Jakobsenile tänu skautide malewa wanem F. Wälbe ja gaidide nimel tänas esimeest gaidide malewa wanem pr. W. Sõster.

Juhatusse waliti kõik wanad tagasi: esimehe-rügemendiülem kolonel L. Jakobsen ja liikmeiks major R. Altpere, kapten M. Kukemelk, pr. W. Sõster ja F. Wälbe. Kandidaadiiks waliti pr. E. Kressa ja leitn. Tepp. Samuti ka rewisjonikomisjoni waliti wanad tagasi: kolonel P. Triik, kol.-leitn. E. Toffer ja P. Nikolajew.

Ühes sellega moodustati ühingu juurde naiskomitee. Naiskomitee ülesandeks on tutwustõhutöö ja perekondliku kooswiibimiste korraldamine.

Maa jutustab

„Ölgpeigmees" laastas majapidamise

Võnna-Tartumaal P. wallas sai talurentnik O. Kheda õhtpeinmi „õlgpeigmehe" läbi. Pähedase alewi noormees S. hakkas talus käima rentniku juures. „Wõõlane" esines rikka mehena, seletades, et tal on majad Tartus. Ta tubas rentniku perekonna äga Tartu wiia ja tüüre kosida. Seejuures kooris ta äiadopat päris mehemoodi. Talus müüdi maha loomi ja kraami ja raha sai omale „kosilane". Seltombel laasmus rentniku majapidamine. „Kosilane" aga kadus. Talurahwas on päris wilejasse seisukorda sattunud.

Nüüd on rentnik O. tõstnud süüdistuse „õlgpeigmehe" S. wastu, süüdistades wiimast kelmuse teel 190 kr. raha omastamises. Nagu selgunud, pole S. üldse poissmees, waid naisemees.

Jaan ja Miina Kõiwi kuldpulm



Otepääl pühitsewad 29. weebr. oma kuldpulmi Jaan ja Miina Kõiwid. Kaupmees Jaan Kõiw, sünd. 18. märtsil 1875. ja tema abilaasa Miina, sünd. 21. aprillil 1863. a. on tuntumaid inimesi Otepääl ja selle kauemas ümbruses. Juba noore mehena iseseiswalt kauplema hakates juutis J. Kõiw sirgejoonelise eest mehena enne maailmasõda oma kaubamaja Otepääl alguse wälja arendada. Rewolutsiooni ajal kasias J. Kõiw enamlaste riikimise läbi suure osa omast waranduisest. Järgnew inflatsiooni aeg näpus lühtsa ja ausameelse ning ligimese hädadele tundelise mehe warandusliku seisukorra nõrgenemisele omakorda kaasa. Arenewas wanadusest ei jõudnud jumbiler ema ettewõtet enam uuele ütisele wiia ja elatab ennast praegu wäiketoepidajana, ning tiua ja wiljaga kauplejana. Oma igapäewase töö kõrwal wõttis jumbiler nooremas eas kudumööda osa Otepää seltskondl. elust, tegutsedes tuletõrjes ja mujal.

Juubilaride ainus poeg langes peale maailmasõja Turgestanis rõõwlite ohwriks — enne kui juutis kodumaale tagasi pöörata. Nende kolmest tütrest elawad kaks nooremat abielus Otepääl ja wanem Tartus.

Kirikukogu otsused

Soowitakse usuõpetuse laiendamist koolides.

Teine kirikukogu, mis peeti Tallinnas Pühawaimu koguduse saalis neljapäewal, wõttis wastu rea kirikuellu puutuwaid otsuseid. Kinnitati kõigepealt kiriku eelarwe ja kiriku kodukord ning toimetati mõningaid walimisi. Wõõrandatud kirikumaade eest saadud käsuprotsendid otsustati jagada nõnda et 50 prots. nendest läheb koguduisele, kellelt maa wõõrandatud, 40 prots. kiriku teekwalitsusele, ja 10 proti. kapitali arwele. Sellest kapitalist saawad laenu kogudused, kes seda wajawad.

Edasi walis kirikukogu piiskop Jakob Kukk mälestuse jäädwustamise komiteesse dir. A. Kase. Surma läbi lahkunud praost Rutopõllu asemele alamkirikuõpetaja liikmeks waliti praost Grünberg Pärnust. Järgmine kirikukogu otsustati kokku kutsuda 9. wõi 10. detsembril.

Edasi wõeti wastu usuõpetuse asjus koolides järgmine resolutsioon: „Silmas pidades usulise kaswatuse suurt tähtsust noorte kaswatustöös, ei saa kuidagi pidada koolis usuõpetuse kui kolmeklassilise keskkooli ja gümnaasiumi õppekawades sellele ainele on määratud waid üks tund nädalas. Sellepärast kirikukogu soowib, et usuõpetusele ülalmainitud koolides oleks määratud mitte wähem kui kaks tundi nädalas. Kirikukogu palub piiskoppi riigiwanema ees jaimme astuda, et kirikuraahwa seisukoht leiaks hindamist ja täitmist. Samal ajal kirikukogu awaldab soowi, et koolide juhatajad ei takistaks kirikut ja tema koguduste pühapäewakoolide tööd kirikuliikmete laste juures, ja hommikpalwusi peetaks wõimalust mööda igal hommikul.

Kohtu wõre tagant.

Wanglast wabanedes süüpinki

Meelsi walla mehel Elmar Zernakil lõppes jõulupühade pühilemine päris halwasti. Ta oli pühade ajal Tartus, kus kolmandal pühal oli tuimawate peol kõwasti wiina ja õlut mõistnud. Tämawale teele, oli mees hakanud mürgeldama, mispärast teda kordnikku wõttis tema oma „poole alla". Teel politseiwahtkonna Kompanii tänawai maja nr. 2 kohal hakkas aga E. Zernak politseinikkudele wastu. Ta sõi kordnik Aleksander Martsile wastu nägu ja kordnik Johannes Tammikule põhe. Peale seda ta sõimas kordnikke „wõmmideks" ja „pätrideks".

Raharikkumise pärast prefekt karistas Elmar Zernakit 60-päewase wangistusega, millise karistuse kandmine tal lõppes just samal päewal, kui ringkonnakohtus tuli arutusele tema süüdistuseos politseile wastuhakkamise pärast.

Enneiu näoga kaebealune ütleb, et ei mõista süudmuse kohta midagi. Kuid arwab, et politseikordnikud ei wõeta ju seepärast ametistoh end süüdi.

Prokurör nõuab Zernakile 5 kuud wangistust. Kaitsja arwab et kaebealune ei olnud oma teost teadlik — seda pole saadud seekord ülegi tunlata, nu purjus olnud ta. Kaitsja palub arwestada ka 60 päewaga, millise karistuse kaebealune kannud juba õieti sama asja pärast.

Kohus leidis kaebealuse kasuks pehmendawaid asjaoluid ja mõistis tema 5 kuuks wangi kinnitusi.

Wargus wanglas

Omapärane protsess Rakwere ringkonnakohtus

Wanglas mõni leidnud warguse pärast oli Rakwere ringkonnakohtu alla langenud kohaliku wangla wahtalune Eduard Kriisa. Kaebealune kandis wanglas karistust wargusie eest, kuid ei jõutnud ka parandusejõutuises oma wanast tõsta. Tema kaaslased wahtalused märtasid, et neil kaob igasuguseid wähema wäärtusega asju, kuid et ajamat efektgul aimaragi, et need wanga peal on minema wiidud. Kui kõpuks jõuti selgele orjusele jõuri, teatasid wangid wargusest wahtkonnamale. Mõni hakati asja juba tähemalt jälgima ja peagi selgus warge isik. Ühel päewal leidis üks wahtalustest, et temal on kadunud lähud kolm paari sokke, weidikese juhtkut ja lukkeli pliiatsiorsi. Wargusest teatati wahtkonnale, mille järele korraldati wanglas üldine läbiotsimine.

Seejuures leiti Eduard Kriisa käest warastatud kraam; ning süüalune pidi wastust andma oma tegude eest. Kuna wanglas aset leidnud warguid lectakse raskemate jüütegude hulka kuuluwateks, siis anti Kriisa ringkonnakohtu alla. Ka seekord warguse läbi tekkinud kahjusumma kättesaamiseks määras kohus Kriisale raske karistuse. Ta mõisteti 4 aastaks wangimajja ühes süguste kaotamisega. Kaebealune wõttis raske otsuse wastu rõõsti rahulikult ja näitlikult ei pöörand sellele üldse tähelepanu.

Wekslitwõltsija 2 a. wanglasse

Rakwere Majaomanikude Pangale esitas 1. a. teradist etomk Harald Eduard Kangmann ühe 500-kroonise weksli, millel leidus A. Koppeli allkiri. Pangas ei tekkinud selle ehtsuse kohta wähemalti kahtlust ja raha anti diskonteerijale tasiseamatult wälja. Sama aasta septembris oli weksli maksuiähtpäew, kuid Kangmann seda õiendama ei tulnud. Weksli protestimisel selgus, et A. Koppeli allkiri on wõltsitud.

Juurdlusel selgitati, et wõltsimise pani toime E. Kangmann, kes wõeti wahi alla ja paigutati hiljem kohtuotsusega Rakwere wanglasse. Ringkonnakohtus kaebealune tunnistas ennast puhtsüdamlikult süüdi, mille tegajärjel temale määrati ka kergem karistus. Kaebealune mõisteti 2 aastaks wangi ühes õiguste kaotamisega.

Sport.

Tütarlapsed ja spordiwõistlused

Arwati, et wõistlustel tütarlastele tuleksid walida alad wastawalt nende loomule ja kehalise arenemise ülesandele

Küsimus jäi siiski lahtiseks

Neljapäewal oli Tartu linnakoolivalitsuses asjaomaste isikute nõupidamine, kus arutusainels oli naiskõpilaste spordiwõistlustest osawõtu küsimus. Terwe rida kooliregelaid ajub nimelt seisukohal, et tütarlastele sporttiikide wõistlustes korraldamine on osawõtjatele terwislikult lubamatu. Teine osa aga ajub wastupidisel arwamisel. Küsimuses lõpliku selguse muretsemiseks kujundati mõne aja eest linnakoolivalitsuse poolt asjatundjate komisjon, kes peab wastama küsimusele, kas on awalikudest spordiwõistlustest osawõtt tütarlastele terwise kohane wõi mitte.

Sellest nõupidamisest, mida juhatas koolinõunik J. Lang, wõttis osa 15 inimest, nende seas koolide, eriti tütarlaste koolide, wõimlemisõpetajaid, spordi eritundjaid, tütarlaste koolide arste ning teisi, keda asjatundjatena küsimuse selgitamisele paluund.

Nõupidamisel mingile kindlale otsusele weel ei jõutud, kuna arwamised, nii poolt kui wastu, langesid enamwähem pooleks. Nõupidamisest osawõtjad töid eite motiive, millede tõttu tütarlastele esinemine awalikkudel spordiwõistlustel peaks olema nende terwisele kahjulik. Teiselt poolt aga juhiti tähelepanu teistele asjaoludele, mis õigustawad ka tütarlastele osawõttu spordiwõistlustest. Nii awaldati mõnede asjatundjate poolt arwamist, et hädaoht ei olegi nii suur, kui spordi wõistlustel tütarlastele walida alad wastawalt nende loomule ja kehalise arenemise ülesandele. Samuti tuleksid wõistlused wäärnähete ärahoidmiseks korraldada arstliku kontrolli all.

Küsimuse otsustamisel kokkuleppele ei jõutud ning lubati kokku tulla kahe nädala pärast uuesti. Uuel nõupidamisel ajutatse otse ülekütsimuste selgitamisele ning püütakse sel teel ülesseatud küsimusele kindel wastus anda. Arutusele tulewad siis ka ülekitute spordialade kaupa awalikkudest spordiwõistlustest osawõtu hüwed ja pahed tütarlaste seisukohalt. Materjalina otsustati jaotalaiali Wõimlemisõpetajate Seltsi poolt wäljatõõtatud kawad koolides spordiala korraldamise kohta. Õpetajad ja teised, kes nõupidamisest osa wõtta. Õpetajad ja teised, kes nõupidamisest osa wõtawad, saaksid siis oma arwamisi awaldada eritt kawas ettenähtud tütarlaste wõistlusalade kohta.

Nõupidamine kestis kolm tundi.

Eesti korwpalli wõit Kaunases

Kaunasest, 28. weebr. Reedel peeti Kaunases Eesti-Leedu waheline esimene korwpalli maawõistlus.

Wõistlused olid elawad ja huwitawad. Eestlased wõitsid tulemusega 30:11 (poolaeg 10:5).

Pärast maawõistlust korraldati wõrkpalli mäng kolmes osas. Ka siin olid eestlased wõidukad tulemustega 15:2, 15:9, 15:9.

Kaitseliidu juujatajad ajusid wõistlusreisile

Täna hommikul ajusid teele esimesed Tartumaa malewa juujameheb, kes wõtawad osa malewa esindajatena homme Wõrus algawatest ülerliigilistest juujatamiswõistlustest. Teine osa juujatajaid alustab reisi Wõrru täna lõunase rongiga. Sama rongiga sõidaw. ka Tartu linna malewa juujatajad, kuna üks osa maa malewlasi läheb weel homme hommikuse rongiga.

Tartu linna malew jaadab Wõrru wõistlema 25 meest, 6 noorkotkast ja 5 naist. Esindajana läheb Wabaduseristi Wendade malewkonna spordipealik E. Reimann. Tartumaa malewast läheb wõistlema kogusummas 42 inimest, neist 30 meest, 7 noorkotkast ja 5 naistodukaitse liiget. Malewa esindajaks on kpt. Sütt ja abiks Nik. Shidlowski, kuna kohtunikuks on malewast K. Pahk.

Tartu ja Tartumaa juujatajad jõuawad tagasi wõistlustelt juba pühapäewa õhtuse rongiga.

Kurttummad-sportlased saabusid Riiast tagasi

Neljapäewal jõudsid Riiast tagasi Lõuna-Eesti kurttummade seltsi „Sõpruse" sportlased, kes käisid Riia kurttummade spordiseltsi LNSBga wõistlemas pokis, males, koroonas ja ping-pongis. Wõite eestlaste wastu esines 12 läti kurttumma.

Wõistlus lõppes wiigiga 2:2 pokis ja lätlaste kasuga males 4:0, koroonas 12:4 ja ping-pongis 16:2. Wõistlusteks wälja pandud karika wõitis Riia LNSB ühels aastaks.

Eestlastest W. Kiirats kohtas pokis kahe wastasega, keda mõlemaid wõitis, esimest punktidega 8:0 ja teist tehnilise knokaudiga. F. Alla wõistles samuti kahe wastasega, kuid juba esimesel kohtamisel sai ta küljest wigastada ja loobus edasi pokimast.

Eestlased F. Helsteinil oli ping-pongis neli wastast, kellest wõitis kaht ja kaotas kahele. Samuti kohtas ta koroonas wiie läti kurttummaga, kellest wõitis kolme ja kaotas kahele.

Riias wiibimise ajal ajatas Lõuna-Eesti Kurttummade Seltsi esimees A. Sxik pärja Läti langenud sõdurt hauale kaitsewõe kalmistul.

Tartlased ilunisklemise esiwõistlustele

Homme ja pühapäewal peetakse Tallinnas sealse Kalewi linwäljal Eesti esiwõistlused ilunisklemises. Tartust sõidawad neile wõistlustele Kalewist A. Reeder, kes esineb senioride klassis, W. Tomasson A klassis ja K. Pots B klassis. Akadeemilisest Spordiklubist sõidab prl. Kristiani, W. Tomassoniga sõidab kaasa ka temo pisikem nätar, kes koos isaga demonstreerib oma oskusi uiskudel.

Tallinlastest wõistlewad kaasa Hiiop, Päsmik, Hahn ja naistest K. Michelson, Kalitajewe ja Karin. Wiimane on Ameerikast tulnud. Eesti näitmaste aastate meister dr. Hirw kaasa ei soo wõistelda, kuna ta wigastas jube enne sõitu oma jala.

Raadi tiigil püstitati uusi koolinoorsoo rekorde

Tartu Keskkoolide ja Gümnaasiumide Spordiringide Esindusühingu korraldusel algasid uelapäewal Raadi tiigil TKSE kiirusujutamise esiwõistlused kolmes klassis. Neljapäewal wõttis wõistlustest osa 37 õpilast, kusjuures puudusid wõistlustest osawõtjad poeglaste gümnaasiumist. Iest poeglaste gümnaasiumi õpilased wiibisid samal päewal Elwas sujuapäewal. Wõistlustel püstitati rida koolinoorsoo ja rida TKSE rekorde.

Klass omaette oli õhtune gümnaasium, kes esimesel päewal juhtis 47 punttiga. Järgnesid punktidega tööstuskool ja Treffneri gümnaasium, kummalgi 6 punkti, Wene gümnaasiumil 3 ja kommertsgümnaasiumil 1 punkt. Wõistlustel saawutati esimesel päewal:

C klassis (kuni 16-aastased poisid) 300 m: 1) Elm. Koppa, õht. g. 31,8, mis uus E. koolinoorsoo rekord. 2) Schiffer, õht. g. 37,2, 3) Saawo, tööstusk. 38,6. Järgnesid O. Koppa Tr. g., Rammul Tr. g. ja Holt, kommertsg.

B klassis (kuni 18 a. poisid) 500 m: 1) Elm. Koppa 49,6, mis uus E. koolinoorsoo rekord. 2) Nimar Reeder, õht. g. 56,2. 3) Schiffer 59,5. Järgnesid Sawi õht. g., Bulgarin Wene g. ja Samoilow Treffneri g.

A klassis (üle 18-aastased poisid) 1500 m: 1) Elm. Koppa 2.54,5. 2) Nim. Reeder 3.09,4 3) Sawi 3.17. Järgnesid Schiffer, Saawo, tööstusk. ja Bulgarin.

Wõistlused toimusid hrade A. Reederi, Joh Martini, H. Michelsoni, K. Koppa ja E. Jakobsoni juhatusel. Täna, reedel, jätkuwad wõistlused. Tõusjes kawas on B klassile 1000 m ja A klassile 500 ja 3000 meetrit.

Täna ja homme

on Teil wõimalik osta raamatuid

O.-Ü. „Noor-Eesti Kirjastuse"

odawalt müügilt

hinnaalandusega kuni 99 1/3%

Peale seda maksawad jälle kõik raamatud täishinda.

Rutake,

kui Teie ei taha [illegible]

Kes ostawad odawraamatuid

Odawmüügi põhjustajad ja edaspidised wõimalused.

Raamatuaastaga ühes lähenewad lõpule ka jeekordsed raamatute odawmüügid. —

Nii näiteks meie juurim algupärase ilukirjanduse kirjastaja „Noor-Eesti" laskis jeekord oma raamatuid müügile kuni 99 1/3-prots. hinnaalandusega, s. o. 150-sendine raamat tuli odawmüügile ainult 1 sendi eest.

Nii odawad on muidugi ainult üksikud raamatud, sest maksulatuurinagi kättematerjalile wõi paksimispaberiks müües maksaks ta rohkem. Need üliodawad raamatud pole siiski igakord wäärtusetud teosed. Nii ka näiteks Fr. Tuglase artiklitekogu „Aja laja", mille kataloogihinnaks oli 1 kr., oli odawmüügil 1 sendi eest.

Seesuguste ühesendiste raamatute peale oli muidugi tormijooks õige suur. Kõigepealt igasuguseid poisikesi, kes aiutawad omale raamatukogusid, leidsid siin hea raamatuostmise wõimaluse — 5 sendi eest 5 ilusat raamatut, mõni isegi ilmwäljaandes. Sellist wõimalust ei kordu enam nii kergesti. See weetseb.

Teine liik üliodawate raamatute ostjaid on igasuguseid ründkaupmeheb ja õnnerattamehed, kes joowisid osta üht raamatut kohe mitmesajas eksemplaris wõi isegi terwe trükk korraga. Muidugi ei saadud neid rahuldada, sest müüja poolt olid nad mõeldud ikka detailmüügi ekemerena neile, kes ostawad ka kallimaid.

Paljud kirjanikud ostsid ka üle juuremal arwul oma teoseid, sest autori-eksemplarcks läheb neid alati maja, eriti siis, kui trükk otsas ja raamat muutub haruldaseks, hakatakse küsima autorilt, kas tal ehk pole sellest järel mõni eksemplari.

On aga olnud ka üksikoitjaid maalt kui ka linnast, kes on korraga ostnud omale mitmesuguseid raamatuid 100 ja enam krooni eest, nii et selles ei jäudetud kimpu koju wiia.

Odawmüügid lõpewad laupäewal.

Ungari rahwakunsti näituse on külastatud elawalt

Näitus lõpeb täna.

Tallinnas, Kunstihoones korraldatud Ungari rahwakunsti näitus lõpeb täna õhtul kell 7. Näitus pidi küll kestma kuni pühapäewa õhtuni, kuid et esmaspäewa hommikul näituse asjad tahetakse laewal wiia Helsingi jaal korraldatawa näituse jaoks, siis tuleb näitus Tallinnas lõpetada paar päewa warem jeepärast, et asjade mahawõtmine ja pakkimine nõuab paar päewa tööd.

Ungari rahwakunsti näitust on seni külastanud 1000 inimest.

Ungari rahwakunsti näituse lõppedes algab paari päewa pärast Kunstihoones kunstnik Eduard Wiiraldi loode üldnäitus, mis kestab kuni 13. märtsini.

Seisukord halwenes

Wiimaseid teateid Jaapanist

Shanghaist, 28. weebr. **Seisukord Tokios näib täna, reede hommikul, jälle kriitiliseks muutunud olewat, otsustades nende wäheste teadete järgi, mis on pääsenud läbi tsensuuri tõlkest. Tokio telegraaf waikis reede hommikul mitu tundi. Siis kuuldus, et mässajad ei ole, nagu nad lubasid, reede hommikul rahulikult alla annud. Neile on antud nus tähtaeg kuni kella 12-ni. Merewägi näib olewat wõtnud seisukorra Tokios oma kontrolli alla. Sõjalaewadelt on mereväelased maale saadetud ja need on seisma pannud igasuguse liikumise Hibiya pargi piirkonnas, kus asetseb enamik mässajate poolt okupeeritud hooneid. Olewat oodata wäljaastumisi mässajate wastu.**

Wiimane kontrollimata sõnum Tokiost teatab, et kindral Araki, kes oli Jaapani sõjaminister 1931—1934, olewat Tokios wälja kuulutanud sõjawäelise diktatuuri.

Simojoki wastust andma

Helsingist, 28. weebr. Pastor Simojoe wastu lõsteud süüdistus riiki ja ühiskonda kahjustawa tihutustöö pärast, tuli reedel uuesti Oulu piiskopkonna nõukogus arutusele. Nõukogu otsustas, et pastor Simojoki peab kolme nädala jooksul andma kirjaliku wastuse tema wastu tõstetud süüdistuses ja peab 8. aprillil ilmuma üksikult nõukogu ette wastust andma.

Inglise kuninga kohtamine Hitleriga?

Kopenhaagenist, 28. weebr. „Berlinske Tidende" kuulmist mööda liiguwad Berliinis kuuldused Hitleri ja Inglise kroningas Edward 8. wõimalikust kohtamisest, mis sündiwat juwel uue õhusõiduna awamisel Frankfurtis Maini ääres.

Irboska operatsioon 14.—19. weebr. 1919. a.

Sangarlik heitlus lõppes

„Ei minust saa enam peigmeest. . .“

Granaadid ja shrapnellid lajatawad mäele, kaewikute kohale. Õhku lendab palke ja kive. Ülesitud põgenewad juba kaewikuist. Kuid punased on waatepunkti awastanud ja awawad sellele püssitule. Kuulid pilluwad üles lund Sabolotnõi ümber. See wastab seda ägedama ja tabawama kahuritulega. Lõpuks ta tõuseb mäel isegi püsti ja nagu kaljukotkas lehwiwate sinelihõlmadega juhib tuld kartmatu eestlase sümboolse kujuna Lõuna-Eesti piiril kõrge mäe otsas.

Seal waikib äkki telefonis ta hääl.

„Sabolotnõi, mis on?!“ hädaldawad rongil telefonisse ta kaaslased.

Möödub hetki. Siis Sabolotnõi juhib tuld edasi ja muu seas teatab:

„Laiksid ära nu ühe jõrme . . ., sidasin seda . . . Ei minust enam saa peigmeest, jõrmusejõrme laiksid ära . . .“

Ja ta jääb mäele edasi.

Rüüd löövad selja desjandid. Wihaseis wõitlusis wõetakse punaste käest kaewikud, Zagorje küla, sõjasaagiks on 3 kuulipildujat ja kaks pommipildujat. Kaewikusiste punased jätawad maha palju surnukehi.

Rüüd kpt. Irw, saanud teate edust mäel, annab käsu ceseiswale teisele rongile, wallutada Irboska jaam.

Kõige kriitilisem silmapilk

Teine rong liigubki edasi. Sülitab waheti tuld kahele poole küladesse, kus jees punased. Paremal tekib tulikahju — kuid eks Irboska ümber need päewad läbi külades põle majad.

Ka punaste patareid awawad tule soomusrongide pihta. Teine rong sõidab edasi, jõuab kõrgest mäest mööda: mõlemal pool on näha punaseid. Küüru tõmbununa walgub neid otse kolonnis pahemale meie seljataha, mäele, meie desjantidele wastu.

Kõik soomusrongi kuulipildujad tulistawad mõlemale poole. Ei ühegi kõne kosta ses käras kaaslasele. Rongi wagunid on täis kõrwulukustawat paukude tärinat.

Teine rong jõuab Irboskasse. Ometi wiimaks! Kpt. Irwe nõue on täidetud. Rong wõtab siin wett ja ootab — esimene rong pidi ka järele tulema.

Kuid wahepeal mäel selja taga oli lahinguõrn muutunud. Punased olid paisanud uusi abiwägesid meie omadele wastu. Lisaks — teise rongi desjandil olid padrunid lõppenud. Punased wallutasid tagasi wihases heitluses mäe, kuulipildujad ja pommipildujad. Ja soomusronglaste laibad, ka üks haawatu, espatordselt jäid punaste kätte . . .

Rüüd awasid punased mäe all seiswa esimese rongi pihta maruline kahuri- ja pommipildujate tule, kusjuures nad ähwardasid raudtee eest ära lõigata. Mõlema rongi saatus on kaalul.

See on Irboska operatsiooni kõige kriitilisem silmapilk.

„Ma ei lootnud sind enam elusana näha. . .“

Teine rong, aimamata, mis wahepeal sündinud ta selja taga, seisab rahulikult Irboska jaamas ja ootab esimest rongi.

Kpt. Irw käsutab ratsanikke teist rongi ära kutsuma. Need teewad katset mäe alt wälja sõita käsku edasi andma, kuid satuwad mäe otsas asuwate punaste kuulipildujate ränga tule alla ja pöörduwad tagasi.

Kauem kohal wiibida pole esimesel rongil wõimalik. Ringi möllab granaatide sadu. Kuid teine rong seisab endiselt Irboskas ega aimagi, et ta olemasolu on kaalul.

Kpt. Irw käsutab teise rongi desjantmehi: „Minge teie, kutsuge ära oma rong. . .“

Ltn. J. Reinwaldt wõtab wastu selle käsu. Wõtab kaasa kümmekond meest ja alustab teed. Teab, et wõimatu on elusana jõuda oma rongini, kuid käsk on käsk, pealegi oma rongi päästmiseks tuleb teha kõik, mis waid mõeldaw.

Rahulikult, püsti sammudes ta alustab oma „jalgaga teed mööda raudteed tagasi. Seal — teine rong sõidab ise wastu, et teada saada, miks esimene rong lubaduse kohaselt ei sõida talle järele Irboska jaama.

Waewalt on ta jõudnud mäe warju esimese rongi juure, on esimesena maas wastas kpt. Irw, tuleb, süleleb rongiülemat kpt. Leppa, lausudes:

„Ma ei lootnud sind enam elusana näha . . . Otsustasin ohwerdada ühe rongi kahe asemel . . .“

Kangelaslikkuse proow

Teine rong wõtab peale oma desjandi, kogu aeg ringi ralisatawad kõrwu lukustades pommid. Siis algab sõit, aina kiiremini ja kiiremini . . .

Siiski, umbes 3 kilomeetrit ära sõitnud, soomusrongid peatuwad ja awawad tule meid saatwate patareide pihta. Kolm meie kahurit haugahtawad ja taplewad ükstese wõidu, kuni wastane waikib. Siis jatkusõit.

Kpt. Irw telegrafeerib Tallinna operatiiwstaabile: „Soomusrongid jätsid kell 17.45 Irboska jaama maha . . .“

Üks Wabadussõja peatükk, täis wihasemaid wõitlusi, oli läbi. See oli nagu proowiks, palju juudab eestlane sõdurina. Sellele Irboska all sooritatud teod wastawad: kangelaslikult paljugi. Halisemata, rahulikult, wäsimatult kannatati magamata öid, nälga, külma, päewad ja ööd läbi löödi lahinguid.

Mitmed nõrgemad lätsid hulluks, kuid see kaaslaste lahinguindu ei halwanud. Juhid ja sõdurid juurte sõpradena käsikäes sammusid tulle, ja wõitsid nelja päewa kestes lugematult palju lahinguid, kuni wastase arwuline ülekaal nii suureks tõusis, et ümberringi enam ei teatud ühtki kohta, kus ta üksjed haaranguiks polnud walmis.

Siis sõideti waenlase liinist jälle läbi — tagasi omade juure.

(Lõpp.)

Jaan Pert.

„Maalibisemine“

Hispaania politikas.

Killatuste maa on alati olnud politiline Hispaania. Sellele oma kuulsusele jäi ta truuks ka wiimastel üldwalimistel.

Kõik kõneles selle poolt, et wõitjateks tulewad parempoolsed. Seda uskusid isegi paljud pahempoolsete juhid, kes tegid kiires korras ettewalmistusi maalt lahkumiseks. Rüüd esinewad põgenikkude osas monarhistide ja fascistide tegelased.

Walimistel seisis ükstese wastu kaks äärmust — ühel pool käesolewa aasta weebruaris Prantsusmaa eeskujul moodustatud „rahwarinne“, s. o. Azana wabariiklaste, Martinez Barrios wabariikl. unioni, sotsialistide, sündikalistide ja kommunistide blokk, teisel pool monarhistide ja Gil Roblesi katoliiklaste walimisblokk. Wõitjaks tuli rahwarinne ja otse uskumata eduga. Endise 92 koha asemel saab „rahwarinne“ uues cortesis nüüd wähemalt 238 kohta. Parempoolsete blokk kaotas 35 kohta, saades senise 203 asemel 168 mandaati. Seega „rahwarinde“ wõit on tehtud ceskält kesterakondade arwel. Kes kahe kiwi wahel on peaaegu ära purustatud. Isegi Hispaania enese ajakirjandus ei jõuda hästi seletada „rahwarinde“ sellise ürgjõulise wõidu sügawamaid põhjusi. Muidugi, tegid walitsewatele erakondadele palju halba 1934. aastal puhkenud rahandusskandaalid — kontsessiooni andmine ühele Hollandi ärimehele mängupõrgute awamiseks. San Sebastianos ja Malorkas. Mitu asjasse segatud kõrgemat ametnikku tagandati ja isegi mõned ministrid olid sunnitud ametist lahkuma. Kuid kas ei ole Hispaania jääraseid skandaale näinud ka waremalt? Tõenäolisena tundub hispaanlase pahameel iga wõimuakti wastu. Eelmine walitsus oli sunniiud likwideerima rea mässuplaane, Madriidis, Saragossas, Barcelonas ja mujal, ja karistama juhte wangistusega. Laiemate hulkade silmis muutuwad wangistatud märtriteks, kes esimesel juhusel tõstetakse kilbile.

Nii näeme walitsuse eesotsas jälle Azanat — sedaasma, keda hiljuti awastas politsei. Azana kui tunnud wabariiklase wõimulepääsemine ei tarwitse Hispaaniale tuua weel punast hädaohtu. Sedajama ei saa aga kahjuks öelda tema politiliste sõprade kohta. Tuleb ära oodata, kuidas uus peaminister lunastab oma lubadused Kataloonia autonomistidele. Et nende täitmist nõutakse kiires korras, seda tõendawad küllalt selgesti Bacelonas puhkenud meeleawaldused. Sugugi kergem ei ole Azana wahekord sotsialistide ja kommunistidega. Amnestia wabastab wanglatest hulk punste juhte, kes arwatawasti oma esimeseks ülesandeks peawad Hispaania „nõukogustamise“ töö jätkamise.

Koolera Siiamis

ETA. Singapurist 28. weebr. Koolera Siiamis möllab edasi. Iga päew surewad sajad inimesed. Ka Bangkoki sadam kuulutati taudiohtlikuks. Kõik lennukid ja laewad, mis saabuwad Bangkokist Singapuri, desinfitseeritakse ja reisijad süstitakse.

Eesti nimi jälle ausse tõstetud

Rahwahääletuse hiilgawa tulemuse kajastusena algas terwituste ja õnnitluste sadu riigiwanemale, kaitsewägede ülemjuhatajale, peaministri asetäitjale ja wabariigi walitsusele.

Neis õnnitlustes wäljendatakse otsekohest rõõmu „eesti rahwa kaine mõistuse ja demokraatliku riigikorra wõidu puhul“, mis on „teise wabadussõja suurwõiduks“ ja milles „eesti rahwas on end jälle leidnud ja ühendanud end ühiseks pereks“.

„Eesti nimi on jälle ausse tõstetud“, ütlewad terwitajad, kes on „uhked oma wanale targale ja julgele rahwajuhile“.

Terwituste ja õnnitluste saatjaiks olid kahel esimesel päewal: Agronoomide koja juhatus, Waikna wallawalitsus, Waikna algkool, Silla algkool, Kaitseliidu Waikna üksikrühm, Naiskodukaitse Waikna jaoskond, Waikna walla rahwuskomitee, Jsamaaliidu Waikna osakond, Kullamaa haridusselts, Kullamaa wabatahtlik tuletõrje ühing, Wastseliina wallawalitsus, Roosna algkool, Kärdla alewiomawalitsus, organisatsioonid ja ettewõtted, Raudkepp ja mõtteosalised, Narwa wallawalitsus, Joan Luts — Narwa linnapea, Jäneda algkooli õpilaskond ja õpetajaskond, Laatre wallawalitsus, Narwa malewa, Kolowere Kalju walla rahwuskomitee, Jsamaliit, kaitseliit, kodukaitse, haridusselts, perenaisteselts, tuletõrje ja koolid, Otstawel — Saaremaa ajut. maawalitsuse esimees, Märt Raud, Selts Kungla, Wäimela põllutöökool ja Wäimela aktuse rahwas, Wiljandi linnawolikogu, linnawalitsus, Lääne ai. maawalitsus, Tartu ajutine maawalitsus, Jõhwi alewiwolikogu, Paide ja Türi ap. õigeusu kogudus, Härjanurme wallawalitsus, seltskondlikud organisatsioonid ja Sadukülа algkool, Läänemaa õpetajate liit. Haapsalu seltskondlik komitee, Türi noorhaukad, kodutütred ja noorkotkad, põllumajanduse pank, Tartumaa põllumeeste kodu, Obinitsa kogudus ja kool, Tapa seltskondlikud organisatsioonid, Kopli seltskondlikkude organisatsioonide komitee, Eesti juudi kogudus, Laitse wallawalitsus, isamaaliidu osakond, kaitseliidu kompanii ja naiskodukaitse jaoskond, Laiuse rahwas, K.-ü. „Loodus“, Järwa ratsadiwisjon, Tartu kommertsgümnaasiumi, Linna kelkkooli ja kaubanduskooli õpetajate ning õpilaste pere, Tallinna Kaarli kogudus, Eesti õpetajate liit, Wäimela põllutöö ja karjatalitajate koolid, Silwere, Kangro, Sophie Bunting, Raimund Sibul, Kirepi wallawalitsus, Kõnnu wallawalitsus, Mustwee alewiwalitsus, Leo Sepp, Sonda raudtee depoo teenijad ja töölised, Pärnu maawalitsus, Ambla wallawalitsus, Ambla algkooli õpetajad ja õpilased, Juudi kultuurwalitsus, Järwa-Jaani täienduskool ja algkool, Järwa ajutine maawalitsus, Paide linnawalitsus, Eesti töösturite ühing, Pärnu linnapea Kask, Hans Rebane, Petseri ringkonnakomitee, Jääria Alliku algkool, kristlik ühing „Ühendus Kristuses“.

Eesti hiinlasele „Armastuse riik“

Araablaste teadmised Eestist 782 aasta eest. Loetelu Eesti linnadest, mida praegu raske deshifreerida

Eile õhtul pidas hiljuti asutatud Akadeemiline Orientaalselts esimese ettekandekoosoleku, kus seltsi esimees dipl. ing. orient. Ed. Wigel kõneles „Orientalismi olemusest ja ta osatähtsusest teaduses“, milles ta selgitas wahekordi ida ja lääne wahel.

Eesti araablaste geograafias.

Teisena kõneles mag. theol. H. Masing „Araablane Idrisi andmeist Eesti kohta 12-ndal sajandil“.

Araabia õpetlane Idris sündis Ceutas 1099.—1100. aastal ja umbes 1138. a. asus elama normannide kuninga Roger 2. (1129—1154) õukonda Palermosse. Temale tehti ülesandeks maailma geograafia koostamine „milleks ta kogus andmeid terwest maailmast ja niiwiisi 1154 lõpetas ta n. n. „Kitab Ruggar'i“ ehk „Suur Idrisi“, millisest teosest meie päewini on säilinud 4 koopiat.

Idristes on juttu ka Eestist, ja seda isegi rohkem, kui Rootsist ja Soomest kokku, olgugi et Idrisele teadete andjaks peetakse kedagi skandinaawlast, kes pidi hästi tundma Eesti rannikut. Araabia keeles ei kirjutata wokaale, sellepärast on tekstis esinewate Eesti kohanimede tõlgitsemine wäga raske. Eesti kohta käiw Idrise tekst on järgmine:

„Ja Anhu linnast Dagwada linnani on 200 miili. Ja Anhu on ilus linn, kuulus ja paljude inimestega ja ta on Eestlanda maalt. Ja Eestlanda linnadest on Klwrj wäike linn, nagu suur kindlus ja ta elanikud on põllumeheд ja nende saak on pisike, kuid nende pudulojuseid (lambaid) on palju. Ja 'nhw linnast temani kaguse on 6 marhali ja samuti taas 'nhw linnast sellele, kes läheb (merel?) rannaäärset teed Pärnu jõe juudmeni 50 miili. Ja temast flmws kindluseni, mis on kaugusel (!) rannast 100 miili. Ja see on (tühi) kindlus talwe aegu ja ta elanikud põgenewad temast koopaisse, mis on kaugel (teatud kaugusel, wähe eemal) merest ja lähewad neisse aega weetma ja süütawad tuled neis talwepäewade ja külma aja kestel ja ei lakka tulede süütamisest ja kui on sutwe aeg ja rannal ilutub juba tolm ja üles on läinud (kadunud) wihmad, nad pöörduwad tagasi oma kindlusse ja selleşt kindlusest mdswnt linna on 300 miili. Ja mdswnt linn on suur rahwarikas paljude inimestega inimrohke ja ta elanikud on mgws, kes teeniwad tulesid. Ja temast fwnw linnani mgws maal randa mööda (äärest?) 70 miili. Ja mgws maapaigust, mis on kaugel merest, on K'bj linn ja tema ning mere wahel on 6 marhali. Ja K'bj linnast taas klwrj linna 4 päewa. Ja klwrj linnast lõuna (lääne) poole gntj'r linna 7 päewa. Ja see on suur paljude inimestega linn mäe tipul, millele pole wõimalik minna ja ta elanikud kindlustawad teda wene ründajate wastu ja ei ole see linn ühegi kuninga käju all“.**

Millistest linnadest juttu?

Idrise 'nhw linna on peetud seni Hanilaks, kuid teda wõiks lugeda ka Lihula, sest l ja n on sarnased. See wastaks ka sifule, sest Lihula oli teatawasti suur linn.

Idrise klwrj on peetud Kolõwaniks (Tallinnaks), kuid ta wõiks olla ka Kolowere wõi Kounowere, millised linnad olemas ja wastawad rohkem ka kirjelduse mõõtudele. (Miil on 1¾ km ja marhal on ühe päewa teekond).

Idrise flmws'i on peetud Wiljandiks ja Palamuseks (araabia keeles pole p tähte, sellepärast ka Palamuse tuleks kirjutada f'iga), kuid teda wõiks pidada ka Keawaks (warem kuju Kebenpää)

Kuidas on Eesti hiina keeles?

Kolmandana kõneles dotsent L. Leesment „Eesti nimetusest hiina ja jaapani keeltes“. Hiinas wõetakse wõõraste maade nimede hääldamise aluseks harilikult inglise keel, kuid nii Eesti kui ka Estonia esimene silp „Es-“ wõi „Es-“ pole hiina keeles hääldatawad, sest hiina silp peab lõppema kas täishäälikuga wõi n-ga.

Seetõttu ka Billequin't hiina sõnastikus Wene kubermangunimede seas Eesti nimetus on antud hiina keeles kujul Se-to-ni-ja. Silbist Es- on saanud Se-, nagu seda nõuab hiina kirjawiis ja hääldamine. Hiina keeles aga kohanimi pole niiwiisi ilma tähenduseta nagu meil, waid esimene silp annab talle tähenduse (wohepealsed silbid wõiwad jääda ka hoopis hääldamata). Nii Inglismaa tähendab hiina keeli „õitsew riik“, Prantsusmaa „seadusliк riik“, Saksamaa „energiline riik“, Wenemaa „äkiline riik“ jne. Silp „Se-“ tähendaks aga hiina keeles ka „see“ wõi „too“, nii et „Se-to-ni-ja-kuo“ (-kuo tähendab riik — wrdl. Mandshukuo = Mandshu riik) wõi „Se-kuo“ tähendaks „too riik“. Et see tähendus pole kuigi meeldiw, siis on wiimasel ajal leyitud kokku, et sinna otte pannakse weel silp „Ai“, mis tähendab „armastus“, nii et Eesti nimi „Ai-se-to-ni-ja-kuo“ wõi lühemalt „Ai-kuo“ tähendaks ühtlasi ka „armastuse riik“.

Jaapani keeles on asi lihtsam: sealne silbikiri annab Eesti nimeks „E-su-to-ni-a“, mis on ka ametlikult tarwitusel.

Tõelikus valikus
RASKURAAMATUID
saadaval
„POSTIMEHE“ raamatukaupluses
Tartu, Suuturg nr. 16.

Mälestusmärkmeid

Alma Fohströmi esimestest kontsertidest Tartus

Helsingis suri 80-aastasena Alma Fohström, kuulus soome lauljanna, kes oma kontsertidega saawutas rahwuswaheliste nime. Soome ajakirjanduse järelhüüetes nimetatakse teda Soome suurimaks laulukunstnikuks. Möödunud sajandi lõpul ja käesolewa alul oma hiilguse tipul, oli „Põhjamaa ööbik“ tuttaw Euroopa ja Ameerika suurlawadel. Tartut külastas ta esimest korda 1884. aasta sügisel, — esines kontsertidega ülikooli aulas 9., 11. ja 13. nowembril.

Lauljanna siinsed kontserdid olid wäga kuulutatud tolleaegse traditsiooni järgi ainult kohalikus sajsa päewalehes. Ent meie helilooja „Eesti Postimehe“ toimetaja dr. K. A. Hermann, kes oli hõimurahwa laulutari kontserdireise jälginud, hoolitses selle eest, et laulust huwitatud eestigi publik „ööbiku“ esinemise kawatusest Tartus aegsasti teateid sai. Ja mitte ainult seda. Niipea kui kunstnik Tartusse ilmus, astuti temaga kontakti, et orienteeruda, kas ta nõus on ka mõnda eesti laulu ette kandma; seda enam et ta wiimase kontserdi programmis sakса ja muude lauludе seas ka üks soome laul — „ein finnisches Lied“ — juba ajast leidis.

Ettepanek leidis lahket nõusolekut. Walik lauges Koidula sõnadega lauldawale eesti rahwawiisile: „Miks sa nutad lillekene?“, millele pidi dr. Hermann wastawa kaasmängu soome.

Arusaadawail põhjusil tuli eesti laulu ettekande kawatlus sakса seltskonna ees saladuses hoida. Küll oli aga tarwis seejuures hoolt kanda, et kontserdile ilmuks wõimalikult rohkel arwul inimesi eesti arenenud ringkonnast.

Olgu wahele tähendatud, et preili Fohströmi kontserditeekond läbi Balti maade kujunes omal wiisil otsekoheseks wõidukäiguks: oli ju ta eel lewinud wälismail omandatud kuulsus. Kui ta näiteks Miitawis korraldatud kontserdi järele sealt lahkunud, olnud raudteejaam lilledega ehitud ja mänginud sõjawäe-orkester; lemmiklaulutari olnud saatmas „pool Miitawit“.

Nii oli lauljanna julge ja kindel selle peale, et ta wõidab Tartugi publiku südamed. Ja wõitiski. Kõigil kolmel kontserdil täitus ülikooli pidusaal rahwaga, — nähtus, milleni waremalt waheşt oinult Anton Rubinsteini kontserdid olid wiinud.

Wiimasele kontserdile, 13. now., kus kunstnik ka eesti ja soome lauludega pidi esinema, oli wõrdlemisi rohkel arwul ka eestlasi ilmunud, eesti üliõpilased, kelle arw wõis tol ajal ulatuda umbes 15 meheni, igatahes in corpore.

Laulutari ilmumist oodati hinge pidades. Ja kui ta tuli, käes laia höberöngasse koostatud lillekimp, eesti seltskonna kingitus, puhkes owatsioon lahti, millele ei tahtnud lõppu tulla.

Alma Fohströmil polnud mitte iseäranis jõuline hääl, kuid tõlarikas, puhas, harulдase painduwusega, kooskõlastatud suurepärase tehnikaga ettekandes.

Soome laul oli paigutatud eeskawa wiimasesse järku, eesti laul järgnes lisandlaulude reas. Niipalju kui mina otsustada juutsin, kandis lauljatar selle ette peene arusaamise ja sügawa läbitundmisega. See pani hinge tundehoos wärisema. kutsus pisarad esile:

Miks sa nutad, lillekene,
Nupud sul täis pisaraid?

— — — — — — — — —

On sull' Eesti pind ka rääkind,
Waikne öö sull' teaba ann'd
Ennemuistseşt rõõmupõlwest!
Kadund õneşt pajatand?
Ütsta pead, oh õiekene!
Koit on saanud isandaks! — —

Järgnes mitte lõppeda tahtew aplaus nende poolt, kes laulu mõtteşt ja wiisist tahtsid aru saada ja aru said.

See oli sündmus: Eesti laul oli wõinud tõlada jumaldatud kunstniku juus — eesti meele „Viktooria ja ta husaari“ wastawat situatsiooni.

Milles aga autoritel weel nappus kätte tuleb, see on sõnastuslik külg ja ülesehitusetehnika. Sõnastuses valitseb pinnaline primitiivsus, mis paiguti kipub wälja tüürima labasusse ning maitsetusse. Ka koomiline närw näib siin õige mahlatu olewat — see koomika, mille osaliseks saime, teostus peamiselt osakandjate kujundusoskuse arwel.

Kompositsioonis seisab aga opereti peamine wiga. Esimene pool on nii pikaks wenitatud, et arengujoon jääb toppama. Ja kui lõppeks jõutakse sõlmpunktini, siis on saalis juba „teatritüdimus“ maad wõtmas ja kell kipub kesköö tundi näitama. Operett lõppes kell ½1 ja seda on ikkagi pisut palju. Kuuldawasti on lawastaja juba teinud tugewaid kärpeid ja ümberkohendusi, kuid seda head oleks pidanud ette wõtma weel palju rohkem. Eriti esimese kolme pildi arwel.

Lawastuslikult oli „Napoli pärl“ kahtlematult esinduslikum, mis „Wanemuises“ seni nähtud. Igal juhtumil oli raskel ajal mängu pandud rasket raha. Allakirjutanu pole kahjuks moeasjanduses asjatundja, kuid „pitsi ja satsi“ oli igatahes sel määral, et wõhikulgi oli midagi waadata. Neid kostüüme, kleidikesi, püksikesi ja muid asjakesi! Ja mitte ainult naised polnud siin triumfeerimas oma rõiwavõludega (õigemini küll — rõivatuse!), waid ka mehed olid toodud abiks. Siin oli kummalisi walgeid sabatuid frakke, helesirendawaid lipse jubedalt mustal taustal ja muud waimustawat. Peab ütlema — nitid olid hästi tehtud ja rätsepmeistrile peaks tegema liike. Ainuke paha oli see, et kahe esimese pildi kestel oli säärane tunne, nagu wiibiksid kuski moemajas, aga mitte... Nojaa, lõpuks weendusid ikkagi, et istusid „Wanemuises“.

Rewüüelementi on operetis palju ja see teostati heatujulise särinaga, kuigi esietenduseks weel ei oldud jõutud täiemäärse sujuwuseni. Ka oli tantsude jaotus üksikute piltide järele ebaühtlane, nii et algupooles oli kõike kuhjaga, lõpupool aga kippus jääma hõredaks. Siinjuures peab ka märkima, et finaal jäi kuidagi kinni ega pääsenud wajaliselt mõjule.

Mis muidu osakandjaist öelda? Et siin on peamiselt tegemist tawaliste operetinukkudega, nagu neid wälismaa operettides nii soojalt tarwitatakse, siis pole muidugi ka näitlejal wõimalik neist nukkudest inimest teha. Mõnigi osakandja aga tegi siiski katset ja peab tunnistama, wahel see õnnestuski. Nii oli päris kena Maret Laane (I. Suworowa) purjusstseen sõjalaeva pildis, mis ainult kahjuks wenis pisut pikaks. Omaette mõnusat koomikat pakkus ka sulane Kustas (W. Tülk o w), kuigi stseen ise polnud mingis siduwuses operetikäiguga Tüüpilist opereti groteskkoomikat serweeris hispaanlanna Maria (L. Tubin) ja mitte pahasti. Et ka opereti hingetut kangelast wõib teatud tingimusis anda päris sümpaatselt ning seeditawalt, seda näitas J. Jürgenson, kelle tasakaalustatud olek ja distsipliinikus jättis wäga meeldiwa mälestuse. Mõnusa soliidsuse tabas ka A. Liik konsuli osas. T. Kroon ja H. Kaasik püsisid kindlais operetiroopais, nagu see esimestele armastajaile seatud ja määratud.

Kaks meest aga oleksid pidanud oma kuraasi ja hakkamise panema tugeva sordiini alla — E. Anton ja V. Loigu. Tõsi ta ju on, et operetikoomik hariliku šablooni perra peab kekslema ja rabelema, aga siin ei saa minna klauniliseks. Kõike wõib lõpuks kõige tühisemaski operetis seedida, kui aga tulewad needsinatsed obligatoorsed naljamõllajad, kelles pole mingit nalja, siis pole enam kuidagi hea olla. Näitlemisel ja tsirkusetegemisel on ikkagi oma kindel wahe — ka operetis.

Saal oli esietendusel wälja müüdud ja kiiduawaldusi jagati ohtrasti — eriti muidugi tantsunumbritele. Autorid kutsuti wälja ja dekoreeriti lilledega. Lillekorwe said ka näitlejad.

Lõpuks wäike märkus: kas maksab siiski meie operetiloomingul nii truualamlikult jälgida wälismaisi eeskujusid? Kas ongi ideaal käes ja kiiduwäärsuse atestaat, kui on jõutud wälismaa keskmise opereti diplomini? Kas poleks juba aeg mõtlema hakata uudsemale ja omalaadsemale noodile? Pealegi, kui leidub autoreid, kel on selleks kõigiti wastawaid eeldusi.

RJ.

Napoli pärl

Elmar Valmre ja Boris Vatseli operett. Esietendusel „Wanemuises“. Lawastaja: H. Uuli

Selle wastse algupärandi autoreil on kahtlematult närwi wälismaiste operettide šablooni ülesturgutamiseks. On kombineerimiseoskust, wälispidise kirewuse nobedat taotlust ja seda karget spetsiifilist nooti, mis opereti teeb operetiks. Mõni Wiini või muu päritoluga tosinaoperett pole igatahes selles mõttes põrmugi parem. Mõningas osas, näiteks dramaatilise sõlmpunkti rakendamises (mis siin toimus Prantsuse sõjalaeval) wõib „Napoli pärl“ isegi anda paar punkti ette. Siin oli leidlikkust ja pingetki. Kahju ainult, et tuletas kan-

makordselt Tartu Ülikooli aulas! Ja esmakordselt oli siin kõlanud soomegi laul!

Kohalik sakса leht, kes Fohströmi kontsertide kohta enam-wähem ükſikasjalised retsensioonid tõi, sai wiimase kontserdi puhul „piinlikust seisukorrast“ seega üle, et mainis mööda minnes soome laulu ettekannet, kuid eesti laul oli retsensendi kõrwust nii mööda haihtunud, et sellest ei nähtunud midagi teadwat. *)

Pole imestada: F. R. Faehlmann oma estofiilsete sõpradega puhkas juba ammu maamullas ja järgnenud põlw sakslasi täis wastasjalu teed balti orientatsioonis. Ja eht 1884. aastal küll juba Aleksander 3. wenestamisprogramm oli käiku wiidud, ei suutnud balti sakslased selle kandejõudu ega ulatust endile ette kujutada ega aru saada, et oleks wiimane aeg olnud jõuwuseks maa pärisrahwaga.

K. E. Sööt.

*) Aleks. Lätet, keda tol ajal juba algaja helilooja lootust-äratawalt tunti, oli Alma Fohströmi kontserdid niiwõrd waimustanud ja inspireerinud, et ta lauljannale pühenduslaulu „Mälestus“ komponeeris, mille talle enne Tartust lahkumist üle andis. Erinoodina ilmus see kompositsioon trükis 1885. a. K. E. S.

Toimetusele saadetud kirjandust

„Sanakeppä“ nr. 2 — Eesti ingerlaste häälekandja.

„Tänapäew“ nr. 2. Siins artikleid A. Hankolt, A. Piipilt, E. Laamanilt, A. Drajelt, Fr. Tuglajelt, J. Taklajalt, T. Grüntalilt j. t. Iuuletusi, arwustusi, rohkesti pilte.

„Eesti Loodus“ 4. aast. nr. 1. Käesolewale numbrile alates esineb ajakirjas uus osakond „Wälisteateid“, kus refereeritakse wälisuudiseid loodusteaduse alalt; informatsiooni osas on autorid ülewaade Loodusuurijate Seltsi möödunud aasta tegewusest ja toodud ära Looduskaitse seadus tervena.

„Agronoomia“ nr. 3. Siinse numbri sisukorrast nimetan Tartu turul 1. wiiku rõõt, nimekirja üle; artikli ja juurwiljade möödunud aasta kasumlingimuste jne.

Põllumajandus.

Hobuse rautus on paratamatu pahe

Kirjutanud prof. K. Saral

Hobune wabas looduses elades ei tarwitseks ühtegi rautust ega kaijade eest hoolitsemist. Hobune on, samuti kui teised loomad, loodud ja arenenud oma kaijade ja jalgade ehituse poolest seejuures, et nad wabas looduses wabalt elades ilma rautamiseta läbi saada.

Hobuse kabjal on wäga olulise tähtsusega ehitatud jäseme osa, mis täidab jäsemet mitmekesise wigastuste eest. Eriteks on kabi küllalt pakse sarwkihiga kaetud nii külgedelt kui tallalt, mis kaitseb jäset maapinna poolt wigastuste eest. Edasi on kabi seestpoolt ehitatud nii, et temas päkaosas asuwad siin padjad pehmendawad igasuguseid tõukeid, mis hobuse liikumise juures wastu kõwa maapinda wõiwad tekkida. Teiste sõnadega öeldu on kabja päkaosa ühes kiilunga nagu wagunirattal puhwer wõi wedru, mis tokkupõrkeid pehmendab. Seda on kabi ilma raudata, kus ta täie talla ja kiilunga maapinnale puutub.

Peale n. n. kabja mehanismi, milleks nimetatakse eelpoolkirjeldatud kabja elastsust, on kabjal ühes sõrgatsi, piirde ja kabja lundega (warba lund) weel täita ülesanne, et liig pingutuse all ei kannatataks tõugete ja põrutuste all wõrdselt liigesed, sidemed ja koolused ja ühelegi ei teki neudest ülekoormatus. Küll wõisid liigesed kannatada, kui kabi ja sõrgats liig püsti on aretatud, kus tõugid otse liigestele mõjuks, samuti kannataks jälle kõolused kui ka sidemed sellel juhul, kui kabi ja sõrgats liig tiba, s. o. kui sõrgatsi lnu telg ühes kabjaga telitawad maapinnaga wähem kui 45° nurga.

Et need soowitawad ülalpool nimetatud tingimused püsiks, selleks kaswab kabi alati järgi nii palju kui ta ära kulub. Ehk ümbersõõrdult — peab kabi niipalju liikumisega kuluma kui ta juure kaswab. Sellepärast leiame loomulikult kulunud sõrgu ja kabja ainult metsikult wabalt liikuwate loomade juures.

Meie koduloomadel kipuwad nii sõrad kui kabjad tihti hulka minema ja nimelt loomuwastaste elutingimuste tõttu. Talwel laudas kinni olles kaswawad sõrad ja kabjad loomuwastaselt pikaks sellepärast, et nad sugugi ei kulu. Suwel kui meie loomi sunnime pikal kruusasel ehk liiwateel käima, wõiwad jälle kabjad, samuti sõrad liiga ära kuluda. Liiga wesisel ja pehmel pinnal alalisel liikudes muutub kabi rabedaks, kuiwal kõrel pinnal muutub kabi kõwaks. Wabalt liikudes puutub mitmekesiste tingimustega kokku ja kabi ehk sõrg areneb loomulikult. Kui meie töö-loom hobune wõiks liikuda oma tahtmise järele igal pool, siis ei tarwitaks ta rautust ja ta kabjad oleksid eestpuhtalikud. Kuid hobune on sunnitud liikuma ja töötama pinnal, mis ei wasta loomulikele tingimustele ja tema kabi kas kulub liiga kõwaks ehk libiseb liiga libedal pinnal. Siin olemegi sunnitud abinõusid otsima liiga kulumise ja libisemise wastu, ning paneme kabjale rana alla, mis loomuwastane. Kuigi rand ühelt poolt kaitseb kabja liig kulumise eest ja hoiab hobust libisemast, on ta teiselt poolt pahe, mis ei lase kabjal loomulikult kuluda ega kaswada ja sunnib takistab kabja mehanismi. Nendel kaalutlustel ongi rautus paratamatu pahe, mida nii tuleb toimetada, et ta kõige wähem ohtlik oleks kabjale ja hobuse jalale. Neid nõudeid täidab ainult h e a ja o s a w rautus.

Kui nüüd waatame, kuidas rauа kabjale mõjub: 1) rand takistab terwet tallal maapinnale tugemist; 2) rand takistab kabja mehanismi tegewust: 3) rand takistab kabja korralikku kulumist: 4) rand ei luba kabjal küllalt niiskust tõguda; 5) rauа naelad wigastawad kapja. Need rauа mõjud on igal juhul kabjale kahjulikud, iiegi hea rautamise juures. Kui nüüd ette kujutada üht puudulikku rautust, siis on need mõjud weel tugewamad ja wõiwad niiwõrd pahasti kabjale ja jäsemetele mõjuda, et loomulikud kabja omadused kaowad. Kaowad kabjal loomulikud omadused, siis ei täida enam kabi omi ülesandeid ja terwe jäse kannatab selle all, kas liigese tõõlnie wõi sidemete osas ja loom lonkab ning muutub tõõle kõlbmatuks.

Milles siis seisab hea rautus? Hea ja o s a w rautus seisab selles, et rand n i i w õ i m a l i k t a k i s t a k s terwele tallale tugemist, ja kabja mehanismi tegewust: nii palju kui wõimalik kabi oma loomuliku kuju alles hoiaks, õigel ajal ümber rautataks, naelad wähem kapja wigastals, kapja tarwiduse järele niisutadn. Kuidas seda saawutada, sellest järgmine kord.

K. Saral.

Paras aeg suweks jäätagawarade kogumiseks

Suuremat tähelepanu jääkogumisele. Ilma jääta pole wõimalik piima sellisele temperatuurile alla jahutada, mis nõuetaw. Tehtud kulud tasuwad end mitmekordselt.

Nagu meie karjandusega tegelewatest ringkondadest kuuldub, ei pööra meie põllupidajad küllaldasel määral tähelepanu piima hoidmisele ega säilitamisele. Et nimetatud küsimuste ülewaadet saada, pöördume Ülikooli piimanduse õppetooli dotsent dr. agr. M. Järwiku poole, kes meie järelepärimise peale seletas järgmist:

Mõõdunud juwel

ettewõetud uurimuste põhjal

selgus, et meie talupidamistes pööratakse mõnes kohas wäga wäikest tähelepanu piima hoidmisele ja säilitamisele. Suuremaks puuduseks on siin see asjaolu, et ainult wäga wähestes talupidamistes on sisseseatud eeskujulikud jäähoiukohad, kust juwel kunnal ajal oleks wõimalik saada jääd piima jahutamiseks. Huwitaw on siinjuures see asjaolu, et waatamata ka kõige eeskujulikumale piima jahutamisele, kuid kui juwisel ajal jelleks puudub jää, siis ei saada piima temperatuuri mitte alla 14 kraadi wiia. See temperatuur piima säilitamiseks on halb. Talupidamistes, kus aga selleks on wõimalik kasutada jääd, on alati juwel ka kõige kuumemal ajal piimatööstusse wiidawa piima temperatuur 7 ja 8 ümber. Tähtis on piima peale lüpsmist sellepärast alla jahutada, et wastawate katsete waral on selgeks tehtud, et mida kõrgem on piima temperatuur, seda kiiremalt ka suureneb piimas olewate bakterite arw. Seepärast on tingimata tarwilik, et piima temperatuur jahutatult mitte ei tõuseks hoidmisel üle 10 kraadi.

Ka on selle piima turustamine raskendatud,

mis juba satub kolmandasse ehk neljandasse klassi. Wastawate määruste järele peawad piimatalitused kaks korda kuus korraldama reduktaasihi katseid. Ning kui piimatööstuses piim läheb neljandasse klassi, siis maksetakse selle eest ka 4 protsenti wähem, ning kui kolmandasse klassi, siis 2 protsenti. Linna turule üldse ei wõi müügile tuua neljandasse klassi kuuluwat piima, sest kui see kontrollimisel kindlaks tehakse, toob see enesega kaasa protokolli ja wastutusele wõtmise.

Kõigist nendest asjaoludest tingituna peaksid talupidajad juba nüüd aegsasti sellele mõtlema, kuidas talu suwise jäätarwiduse rahuldamiseks jääd koguda. Kõige paremaid tulemusi jää kogumise suhtes saadakse siis, kui seda tehakse õigel ajal. Milgil tingimusel ei tohi jää kogumist jätta kewadeks, waid seda tuleb teha talwel kui jää on kõwa ja paks. Siin wõiks silmas pidada seda, et iga lehma kohta, kes suwel lüpsab, tuleks jääd koguda 2 kuni 4 kantmeetrit. Juhul aga, kus lehmi talus on wähem, tuleks iga lehma kohta suhteliselt jääd rohkem koguda ja wastupidi, sest: mida wäiksem on jää hulk, seda suurem on selles ka jää sulamine.

Jäähunikn asukoht

tuleks walida wõrdlemisi piima jahutamise kohalähedale, kusjuures tuleb waadata, et see koht oleks nii walitud, et sinna sulade ja wihmasadude ajal mitte wett ei koguks. Ka on wajalik, et jäähunikn asukoht ei oleks mitte hoone te wahel ega nende lõunapoolsetel külgedel. Ainult siis wõib jääd terweks suweks jatkuda, kui jäähunik eeskujulikelt on sisse seatud. See juhtes oleks wallalik silmas pidada järgmist.

Jäähunikn põhi tuleb puhastada lumest ja katta umbes 70 sm paksuselt saepuru, turba mulla wõi joomudaga. Jääkogumine peab sündima külma ilmaga, kusjuures kogunawad jäätükid wõikid olla 1 m pikkused ja 50 sm laiused. Jäätükkide ülesladumise juures tuleks hoolitseda, et nad saaksid nii afetatud, et üksikute tükkide wahele ei jääks waba õhuruume, ning kogu ülesteatud jäähunik peaks moodustama nagu ühe ühise suure jäätukila. Ka on wäga hea, kui üksikute jäätükkide wahele jääwad wabad ruumid jäideratkse lumega. Selliselt eeskujulikult pakitud jäähunik paneb kõige paremini wastu juwistele kunnadele ilmadele. Walmistatud hunik kaetagu pealt hoolikalt kinni 70 sm paksuse saepuru, turbamulla wõi joomuda kihiga. Kewadel tuleb hoolt kanda, et jäähunniku kate ei praguneks. Igakordsete jääwõtmiste järele jälle hunikusse tehtud awaus korralikult kinni katta.

Kui nüüd niisugune jäätagawara igal talul, wastawalt oma karja suurusele on olemas, siis pole mingisugust kartust tarwis tunda, et piim wõiks juwel kunnal ajal rikki minna. Siin tuleks meie talupidajate tähelepanu juhtida küll meie wennasrahwa soomlaste talupereemeestele. Seal pole üldse mõeldaw, et kuskil talus puuduks wajalik jäähunik. Selle jocramine on nii igapäewaseks asjaks, ning selle ostarbekuse kohta ei eksitata seal mingisuguseid küsimusi.

Praegu on just aeg, kus kõige paremini jääkogunmist wõib teostada. Nähtud wcew tainu end mitmekordselt.

Wõimalusi talupidamise tasuwuse tõstmiseks

Iga püüdlik põllumees peab tõsiselt kaaluma küsimust, kuidas oma majapidamise tasuwust tõsta. Selleks on soowitatud ja näidatud rida abinõusid ja wõimalusi.

Tähtsamaks talu sisetuleku allikaks on piimakari, mis aga sageli toob kasu asemel kahju. Selleks on ka suur hulk põhjusi, nagu karja nõrk ja ühekülgne söötmine, karja madal toodangu-wõime jne.

Tähtsaim neist on just nõrk karja söötmine. Tõhusamaks abinõuks piimakarja tasuwuse parandamiseks ongi karjasöötmise ümberkorraldamine nii, et tasuwus seeläbi tõusks. Alata tuleb sealt, kus see on kõige kergem ning seotud kõige wähemate kuludega.

Waadeldes karjakontrolli andmetest karjasöödakulutust, selgub, et läinud aastal on tulnud lehma kohta karjamaasööta keskmiselt 788 söötiühikut (eelmistel aastatel umbkaudu 800). Seda söödahulka on aga wõimalik tunduwalt suurendada. Paljudes karjades tõuseb suwine karjamaa söödahulk kuni 1100 üle, s. o. 300 ü enam. See 300 ü läheb kõik toodangusöödaks ja annab lisatoodanguna umbkaudu 800 kg piima (1 ü toodangusööta annab keskmiselt 2,8 kg piima). Arwestades piima hinnaks 6 senti kg, annab suurema hulga söödaga saawutatud piimahulk 48 krooni. Arwestades karjamaa söötiühiku hinnaks 4 senti, on seega lisakulu sööda eest 12 kr. Kui sellele lisaks piimahinnast maha arwata weel suurema piimahulgaga ühenduses olewad lüpsi ja piima transpordi kulud, jääb siiski kasu järgi.

Loomulikult ei saa lehm aga eeltoodud kõrgemat söödahulka tawaliselt looduslikult karjamaalt. Meie metsikute karjamaade rohukasw on liig kidur ja sellegi wähese rohu söödawäärtus on madal, nii et loom ei sunda päewa jooksul sarnaselt karjamaalt kuigi palju söötiühikuid koguda.

Palju kõrgemawäärtuslikku sööta annawad aga kultuurkarjamaad. Nende saagid pinnaühikuselt on kolm kuni neli korda kõrgemad ja rohu söödawäärtus on samuti suurem. Tahetakse karjapidamise tasuwust tõsta, tulewad metsikud rohumaad asendada kultuurkoplitega.

Eeltoodust selgub, et looduslikkude rohumaade parandamine ja kultuurkoplite asutamine on üheks tõhusamaks abinõuks karja toodangu ja ühes sellega tasuwuse tõstmisel. Loomulik, et seejuures tuleb tanda teatud kulusid, kuid need on mõõdapääsmatud ja tasuwad end ära. Keskmiselt tuleb meil wäetatud (laudasõnniku ja laalisosfaat wäetisega) ja täiendawa seemendusega) punane ristik, rootsi ristik ja timut) asutatud koplites ühe söötühiku hinnaks 3—4 senti. Arwestades, et söötühik koos elatus- ja toodangusöödana annab 1,3 l piima, wõi toodangusöödana üksi 2,8 l piima, siis on kultuurkoplite asutamine praeguste piimahindade juures weel küllalt tajuw.

Seepärast tuleb niüd juba aegsasti hakata selleks wastawaid eeltöid tegema. Nii tuleks koplite piiramiseks wajalik aiamaterial juba niüid walmis muretseda ja reeteega kohale wedada. Soowitaw oleks ka laudasõnnik reeteega juuremateesje hunnikutesse walmis wedada, sest talwel on rohkem aega. Pealegi on rohumaad kewadel liiga pehmed. Ka kunstiwäetised tuleks aegsasti walmis muretseda. Keskmiselt wõib arwestada hektaari kohta 2—3 kotti segasõsaati ja 1—1½ kotti kaalisoola. Ühe täiskasuand weise kohta arwestatakse keskmiselt pool hektaari kultuurkarjamaad.

Eeltoodust selgub, kui palju tähtsaid töid weel põllumehel lähemal ajal ees on. Läinud aastal alustatud hoogsat rohumaade kultiweerimise töid tuleb eelolewal kewadel weel laialatuslikumalt jatkata.

E. Arro.

Ajakirjad

Tartu esimese waliku rõõskpiim

„Agronoomia“ wiimases numbris annab M. Järwik ülewaate uurimustest, mis saadud Tartu turu esimese waliku piimast. Tema uurimuse kokkuwõte kõlab järgmiselt:

1935. a. kõpul turustasid Tartus 1. waliku rõõskpiima 13 majapidamist päewas keskmiselt kokku 2865 liitrit. Tartu linna warustamiseks minewast rõõskpiimast moodustab rõõskpiim 1. seega 14—15 protk.

Tootjate majapidamisest enne piima ärasaatmist wõetud rõõskpiima 1. proowid ei wastanud igal juhul piimaseaduse teostamise määruse nõuetele. Kõige enam oli eksimusi piima eelbakterite sisaldawuse alal, wähem reduktaaskatse klassi kuuluwuse, happekraadi, raswa protk., raswawaba kuiwaine protk. ja piima maitse alal.

Bakterite sisaldawuse mõttes jättis mitme majapidamise rõõskpiim 1. kwaliteet soowida.

Puudused olid tingitud peamiselt puhta piima wotmiseks wajaliku oskuse ja hoole puudumisest ja jää puudumisest tingitud piima liiga nõrgast jahutamisest. Hästi korraldatud nõuande ja kontrolli abil on kerge tõsta Tartu turu rõõskpiima 1. kwaliteeti, wäljaarwatud colibakterite sisaldawus, püsiwalt sellele tasemele, mida nõuab piimaseaduse teostamise määrus.

Poest ostetud piima raswa protk. erineb enamikul juhtudel talust ära saadetawa piima raswa protsendist. See on arwatawasti tingitud piima puudulikust segamisest poodides piima mõõtmise ajal. Töö tulemusi arwesse wõttes tuleb pidada soowitawaks nõuda piimaseaduse teostamise määruses järgmisi rõõskpiima 1. puutuwaid nõudeid:

Lubatawats rõõskpiima 1. happekraadi ülemmääraks tuleks wõtta 8,0 Soxhlet-Henkeli happekraadi asemel 7,5 kraadi S.-H.

Piimaseaduse teostamise määruses on ette nähtud, et rõõskpiima 1. kestwus peab olema reduktaaskatsel, kuni tarwitajale üleandmiseni, üle 2 tunni. Praegu seega rõõskpiim 1., mis juba tootja käes on 2. klassi piim, wastab määrusele. Piim wõib aga poodis kergesti ühe klassi wõrra halwemaks muutuda. Seda arwesse wõttes tuleks määrust täiendada seega, et rõõskpiim 1. kestwus reduktaaskatsel peab kuni tootja poolt tarwitajale, piimapoodi, wõi piimatööstusse, üleandmiseni olema üle 5½ tunni (piimapoodidede ja -tööstuste suhtes wõiks jääda püsima senine nõue).

Piimaseaduse teostamise määrusega lubataw rõõskpiim 1. colibakterite ülemmäär on meie oludes liiga madal. Määrus ütleb, et üks sajandik km rõõskpiimas 1 ei tohi leiduda ühtegi colibakterit, — määrust oleks soowitaw muuta nii, et üks tuhandendik km rõõskpiimas 1 ei tohiks leiduda ühtegi colibakterit.

Piimakontrolli teostajad ajutised ei peaks neid piimatootjaid, kelle piima raswawaba kuiwaine protk. on wähe alla 8,5, mitte muidu wastutusele wõtma, kui piima wõltsimine ei ole tõestatud teiste analüüsidega (külmumispunkt, piima CaCl, seerumi refraktsioon).

Kartulisordid, mis kannatasid haiguste all

Kartuli haiguste suhtes oli läinud aasta mitmeti erakorraline, nimelt mugulmädanikn ja mosaiikhaiguse esinemise tõttu. Kartulite üleswõtmisel selgus, et mädanenud mugulaid oli eriti palju üksikutel sortidel, kuid leidus ka täiesti terweid. Katseraamatute järgi oli mädanenud mugulaid kõige rohkem sortidel: Edzell Blue — 40 protk., Marjolin — 36 protk., Charles Downing (Kesawalge) — 30,5 protk., Wäike werew ehk punane — 23,5 protk., Duke of York — 21 protk., Ideaal — 18,5 protk., Early rose (Meerika, warasjane walge Tallinna ümbr.) — 16,5 protk. Selle wastu olid mugulad täiesti terwed sortidel: Rosafolia, R. Kidney, Epicure, Albabona, Lorch, Inbel, Eldorado. Teised sordid kannatasid keskmiselt.

Teine tõbi, mida lõg wihmane suwi esile manas, oli mosaiikhaigus. Kuna põnastel suwedel meil seda peaaegu kunagi nähe pole, siis mööbnud aasta näitas jälle kaua aja tagant, millised sordid nõrgad on. Wäliomaa sortidest ofutusid mosaiikhaigeteks: Rohale, Preferent ja Di-Vernon — 100 protk., Gisevius — 75 protk., Edeltraut — 71 protk., Frühgold, Cellini —36 protk., Industrie — 33 protk., Erdgold — 31 protk., Goldfink — 25 protk. ja Rheinperle 26 protk., teised sordid wähem. Muidugi oli enamjagu taimedest kergel, wähesed raskel kujul haigusest tabatud.

Haritlik kärntõbi (Actinomyces Scabies) esines wihmase suwe tõttu mõõdukal määral, igatahes eelm. aastast wähem. Kuid Lääne-Eestis olid mitmed lewinud sordid (Majestic ja Warane kollane)) õige kärnased, mis müügikartuli kaswatamise keskuses ofutub wäga ebameeldiwaks nähteks.

Warrepõletik penaegu puudus, sest eelmisel aastal kaswas põnase ilma tõttu terwe kartul.

Mustkärna (Rhizoctonia solani) oli eelmisest aastast tunduwalt wähem, kuid warastel sortidel, mis kaunemat aega üleswõtmata seisid, siiski kaunis rohkesti.

Mugulate tõhemädanikust tabatud mugulaid oli üksikuid näha, eriti aga Hutteni sordil.

„Agronoomia“.

Lumised päewad

Talwemärkmeid maalt

Wagunialnast silmitsedes aina sinkjaswalge lumewaip kõikjal. Alles paar nädalat tagasi mustasid künniwaod ja mudaroobastes ukerdasid maainimeste wankrid. Aga nüüd, ülesõidukohal, tõkepuu taga pikk rida regesid, mehed lambanahas, nagu Wiljandi kantsi ründajad. Ainult wiljakottide asemel koormaks prisked kaschalud.

— No linnasaksad, jooja saate! Kindel mis kindel. — Ja nõttesse poeb äbarik loomus, et küttepuude tänawune apteegihind peaks nüüd pisut allapoole nihkuma.

Punane loomakene, mida maarahwas „autupusiks“ nimetab, kihutab üsna wilkalt piki libewalget maanteed, mis sile kui klaas. Külmamnd ahnarnnduid tärisewad ja pesueht eesti bensiini wing ei soojenda põrnugi .Töitjad kükitawad kõweras, kasukakraede wahel ja suurrättide all. Saaks aga rutemini pärale...

Kus ja saad, kui iga paari kilomeetri järele kollane postkast tulba otsas, kuhu bussijuht kirju poetab. Teisal pole postkasti ja agentururi ees bussijuht tuututab, nagu wiimsepäewa pajun. Alles mõne aja pärast tuleb muhelew jaks trepile ja kehitab püksc. — Oot', oot', mis ja rõõgid? Mis sul põleb? —

Ja lahti läheb pikem mõttewahetus.

Mõne kilomeetri järele uus peatuskoht. Seekord seisab juba weerand tundi. Sest bussijuht peab igale reisijale pileti eraldi wälja kirjutama. Korraldus olewat niisugune ja see ei arwesta külmast kangeid näppe.

Aga mispärast ei wõiks olla trükitud piletid — pealegi liinil, kus reisijate arw juur? .

2.

Lumi kinnib reejalaste all ja küüdimees haletseb sinnameest: — Seal on sinu peenikesest poerõiwast palitu. Seda tühja oma lambanaha wastu küll ei wahetaks. —

Eemalt, raagus puie keskelt tõuseb talukorstnast juitsukoonal ja pikal lipuwardal lehwib sini-must-walge.

— Näe, seal peetakse täna pulmi — tähendab küüdimees ja wiipab piitsawarrega pikale saanidereale, mis pargjasti wäljub õuewärawast.

Oleti annnugi oleks pidanud meie rahwuswärwid lehwima ka maal. Wanasti, kui pulmi peeti, tõnmaii katuse otsa kirju pearätt pulmalipuks.

Silmitsedes sini-must-walget talimaastikus, peab tunnistama, et meie rahwuslipp on õnnelikult walitud, sobides maastiku ilmega. Käredad, punased, kollased jne. wärwid olekfid tundnud dissonantsina...

3.

Wallamaja poolt tuleb tuttaw wanaperenaine ja ennäe — otse juuskadel, keppidega kergelt hoogu andes, nagu kooliplika. Jalas wildid ja tõbikaukas pingul ümber tugewa piha. Oma aastat kuuskümmend warsti turjal.

— Need nn poja juujad! Mõtlesin, et ega mina wanainimene juujatamist küll ära ei õpi ja kus seda rahwa naeru. Aga õppisin ja rahwas naeris — waat, kus hull wanainimene. Aga nüüd meisterdawad kõik omale juuski! —

Suujad, tänu kaitseliidule ja noorsoole, on maal kohati saamas juba igapäewasteks tarbeasjadeks. Ei mõelda enam põlwini läbi paksu lume jumada wõi hobust ette rakendada ning tülikat ringi teha, kui otse tee juuskadel lühike ja hõlpus.

Waheşt weel kümme aastat ja lumewäljad, nagu Soomes, on meilgi täis sibliwaid juujaputukaid. Ja wanaemad ning -isad käiwad kirikus ja asju ajamas juuskadel nii mis tuhin, ega pea seda enam sinna jakste tembutamiseks, kes ei tea, millega aega juurutks liüa. Tuleks weelgi rohkem ie nüisest rõhku panna juujawalmistamise kursustele. Puutööle on lesimiselt igal eestlasel taipu. Nägin perepoja omatehtud juuski, mis kaugelt warju jätsid minu poest ostetud lumelaud.

4.

Tänu RA-le, odawmüügile ja propagandale, on maa raamatukogud paisunud. Mäletan, aastaid tagasi tuli mul ühe walla raamatukogu poole pöörduda mingi teose katsutamiseks.

— Siin see kogu on — ütles tol korral koguhoidja ja tõmbas woodi alt lagedale juure kasti. Sa taewas, niiöelda hunnik kapsaid oli igal wanade tärgelkraede hulgas. Lappijume siis rebitud lehtedest pool raamatut kokku, teine pool aga oli weel kuski küla peal lugeda.

Nüüd aga sama kogu oli korralikus kapis, korralikult köidetud. Broiheeritud raamatud seisid tuliuutena riiulitel.

— Neid ma üldse enne köitmist lugeda ei anna. Palutagu wõi põlwili! — tõendas koguhoidja. — Ja kes seakõrwu keerab raamatusse, ostab uue eksemplari.

Sulew.

Lumelaud



Küla talwel

Oodata uut sigade müügi lepingut Saksamaaga

Neil päewil lõppes elussigade wastuwõtmine Saksamaale, kuna jõlmitud leping on täidetud. Praegu on Saksamaaga uued läbirääkimised käimas teise suurema partii elussigade müümiseks sinna. Uut lepingut tahetakse jõlmida 5000 sea peale. Lõplikult wõib see leping selguda alles natukene hiljem.

Mis puutub Wene poolt ostetud elussigadesse, siis ka see leping on warsti täidetud. Kogusummas anti igale tapamajale täitmiseks ⅓ lepingus ostetawatest sigadest. Tartus asuwad Eksporttapamajad täitsid oma normi ühe päewaga, ning nüüd wõetakse weel erakorraliselt laupäewal wastu elussigu Wenemaa tarwis, kusjuures see jõnnib aga teiste tapamajade arwel, kes ei suutnud oma normi täita. Teiste tapamajade arwel saadakse Tartumgal wastu wõtta Wenemaa jaoks weel umbes 100 sea ümber.

Mis puutub sellesse, kas Wenemaaga sundetakse weel teist lepingut elussigade peale jõlmida, siis praegu on sellele wõimata wastata.

Tartu teated

Sõprusleping sõlmijad Poolast tagasi

Eile hommikuse rongiga saabusid Warssawist tagasi korp. Vironia esindajad, kes seal wiibisid wabaduspäewal korp. Welecja ja korp. Vironia wahelise sõprusleping allakirjutamisel. Esindajate wastuwõtt Warssawis on kannud wäga südamlikku ilmet ning sõiduist on esindajatel jäänud kõige südamlikumad muljed.

Sõprusleping kirjutati alla wabaduspäewal sündmusekohasel aktusel.

Korp. Vironia esindajaid wõttis wastu ka Poola president Moscicki, kes on korp! Welecja wilistlane.

Sõprusleping korp. Vironia ja Welecja wahel ei ole esimene selleşarnane, mis tehtinud eesti ja poola üliõpilasorganisatsioonide wahel. 1933. a. sõlmiti sõprusleping mäletawasti korp. Fr. Estica ja Warssawi korp. Polonia wahel.

Käitiswanemad olid koos

Eile õhtul oli Töölisühingute Keskliidu ruumidesse kokku kutsutud käitiswanemate koosolek, kus käitiswanemad esinesid aruannetega. Koos oli 15 tööliste esindajat, kes andsid ülewaate tööoludest Tartu käitistes ja tööliste seisukorrast.

Muide praegu Tartus töötab 12 käitist, kus weel puuduwad käitiswanemad. Makswa korra järgi käitistes, kus töötab 25—100 töölist, esindab tööliskonda käitiswanem. Käitistes, kus on üle 100 töölise, walitakse tööliusdukogu.

Ilus talitlm meelitab

Tänast ilusat ilmastikku kasutasid ära mitmed koolid ühiselt talisportdi harrastamiseks. Kuna mõned koolid erirongid wälja sõitsid, siis mõned piirdusid ainult lähemasse linnaümbrusesse wäljaminekuga. Hommikupoolikul läksid, näiteks, linna tütarlastegümnaasiumi ja keskkooli õpilased rongkäigus Tähtwere parki, kus ilusat talipäewa nauditi.

Treffneristid sõitsid suusarongiga Elwa

Eile käisid poeglaste gümnaasiumi õpilased erarongiga Elwas ja täna läksid samal wiisil sinna Treffneri gümnaasiumi õpilased. Treffneri gümnaasium sõitis Elwa mägedele suusatama ja kelgutama umbes neljasaja õpilasega, kellest pooled olid warustatud suuskadega, kuna teistel olid kelgud. Treffneristide erarong wäljus kl. 10 hommikul ja tagasi loodeti jõuda kella 5-ks õhtul.

Tartu wõitis „Nipernaadisid"

Eile loositi „Tänapäewa" aastatellijaile wälja 68 preemiat raamatuaastal ilmunud raamatuis, millised läksid laiali üle terwe maa. Ainult Aug. Gailiti „Toomas Nipernaadid" langesid kõik Tartu tellijaile. Nii said tellimispreemiana „Nipernaadid" A.-S. Tartu Pank, kohwik „Ateena", notar Aug. Siska, kondiitriäri J. Dill, leiwawabriku omanik K. Ennus ja G. Rohti mütikoda ja raamatukauplus.

Teistest Tartu tuntud isikutest õllewabrikant Hans Silwere sai A. Jakobsoni „Reamees Mattiase" ja Linna nakkushaiguste haigla juhataja dr. med. R. Kilk O. Lutsu „Wäino Lehtmetsa noorpõlwe". Mitteraamatuaasta teosteşt olid loosimisel wiis kõidet „Tõde ja õigust", millişeid Tartu üks komplekt langes Eesti Nooreşoo Kaswatuse Seltsi Tütarlaste Gümnaasiumile ja teine advokaat Martin Kukele. Mitteraamatuaastaülddketeostest oli loosimisel W. Reymonti „Talupoegade" komplekte, millistest Tartusse langes ka üks — linna raamatukogu juhatajale Mart Pukitsale.

Võidud antakse tarklasile wälja „Noor-Eesti" raamatukaupluses. Täielik wõitjate nimestik ilmub „Tänapäewas".

Põllumajanduse Panga tagajärjerikas tegewus

Kolmapäewal, 26. weebruaril pidas Põllumajanduse Pank Tartus. oma aasta-peakoosolekut, mis elawat osawõtmist leidis. Koosoleku juhatajaks waliti A. Jürman, protokollijaks A. Laas.

Ülewaate panga möödunud aasta tegewuseşt esitas dir. E. Habicht. Selleşt selgus, et aasta kestel on panga liikmete arw tõusnud 511 pealt 552 liikme peale. Omakapitalid suurenesid 103.276 kr. pealt 120.042 kroonile, seega tõus 16,23%, kuna läbikäik tõusis 23.071.309 kroonilt 35.927.756 kroonile. Panga äriseis, mis aasta alul oli 1.455.689 krooni, näitas aasta lõpul 2.133.583 kr., seega tõus 46,57%. Hoiusummad kaswasid 1.252.119 kr. pealt 1.772.210 krooni peale ehk 41,54%.

Aruanne kinnitati. Wälisrewisjoni protokoll märkis ära, et pank on hästi teotsenud, ta on suutnud wabalt rahuldada kõikide laenutarwitajate krediidi nõudmisi. Samuti on wäljaantud laenud olnud liikwiidsed.

Möödunud aasta ülejääk 8.776 kr. suuruses jaotati järgmiseşt: tagawarakapitalile (20%) 1.755 kr., osakasuks 5.011 kr. ja juhatuse käsutusse 2.000 kr.

Käesolewa aasta eelarwe kinnitati 120.000 kr. suuruses, kusjuures loodetaw ülejääk on 7.000 krooni.

Juhatuseşt wäljalangenud E. Habicht ja J. Bürger waliti tagasi, samuti waliti tagasi nõukogu liikmed M. Sõrra ja J. Mägi. Nõukogu asemikudeks said E. Haljasmaa ja Ed. Otsa. Rewisjoni komisjoni waliti A. Laas, E. Põderson ja A. Ahman, asemikkudeks Karl Tamme ja J. Bihten.

Riigiwanemale läkitati raḫwahääletuse hiilgawa lordamineku puhul terwitustelegramm.

Aadreşsbüroos oksiti leitud asju

Neljapäewal peeti aadreşsbüroo juures asuwas leiubüroos omanikuta ja leitud asjade oksjonit. Oksjonile oli kogunenud saja inimese ümber. Müügile tulid mitmesugused rahatastud, portşellid, wihmawarjud, wõtmed, taskukellad, rewolwrid, riided jne. Kõige hinnaliseşmateks osutusid jalgratta raamistikud, milledeşt pakuti üle 10 kr. Kogusummas andis oksjon sisse 80 kr. ümber.

Müügile tulid seekord leitud asjad, mis wastawalt Balti Eraseaduse nõuetele seisnud üle 1 aasta 6 nädala ja 3 päewa. Oksjonist saadud raha läheb jagamisele leidjate, omawalitsuse ja riigi wahel.

Linna uus eelarwe trükis

Tartu linna 1936./37. a. eelarwe on juba osaliselt trükki antud. Eelarwe peab trükis walmima 19. märtsiks, kuna eelarwe tuleb arutusele linnawolikogu korralisel koosolekul märtsi lõpul.

Eelarwe on nüüd lõpukujul selgunud. Linnawalitsuse eelarwe komisjonis läbiwaatamisel on ülkiuid eelarwe punkte suurendatud, peamiselt toetuste alal. Nii on tuletõrjele määratud toetust lisaks weel 500 kr. jne. Kogusummas on komisjonis läbiwaatamisel eelarwet suurendatud 1400 kr. wõrra. Suurendustega ühines ka linnawalitsus.

Praegu on linnawalitsuse rahandusosakonnas koostamisel linna käesolewa aasta lisa-eelarwe. Lisa-eelarwe kawandid on pea kõik osakonnad juba esitanud. Lisaeelarwe selgub juba lähematel päewadel.

T. T. G. Wil.-kogu ettekanneterikas pidu

1. märtsil kell 19 on Tartu linna tütarlastegümn. wil.-kogu korraldusel kooli ruumes, Karlowa t. 1, pidu kooli kehwemate õpilaste toetamiseks.

Kawas — klaweri ettekandeid kahel klaweril, prl. L. Kurkelt ja will T. Jakobsonilt. Laule will will H. Hansjonilt, B. Huililt ja hr. B. Ossipowilt ning mees-kwartetilt. Wiiuli-ettekandeid hr. E. Turganilt. Tantse will W. Ratassepalt ja T. T. G. õpilasilt.

Peale selle esineb weel terwe rida kooli wilistlasi mitmesuguste ettekannetega.

Juhatus palub kõikide wilistlaste ja õpilaste osawõttu!

Koolidele soowitatakse näitust „Naine ja raamat"

Linnakooliwalitsuseşt soowitati koolidele, eriti tütarlaste koolidele, algkooli 5. ja 6. klaşsidele, keşt- ja kutşekoolide klaşsidele külastada „Pallaşes" näitust „Naine ja raamat". Näitusel on nimelt huwitawat marterjali Koidula, A. Haawa, A. Kallaşe ja M. Underi kohta, millega õpilastel tutwumine soowitaw.

Samuti on õpilastele soowitaw külastada pühapäewa õhtuşt naiskirjanikkude esinemişt näitusel. Õpilastele şiseşpääş on waba.

„Wanemuise" teater

Laup. kell 4 p. l. noorşoo- ja lasteetendus „Wäike dżhunglinõid"

„Wäike dżhunglinõid" — şee on lugu pişikeşeşt poişişt ja tüdrukuşt, kes şattunud laewaõnneluşe läbi dżhunglişşe. Aafrika ürgmets, ahwid, şebrad, kilpkonnad ning teişed lõunamaa loomad, şiis mustanahalişed krokuaanid ja papuaanid — need annawad küllalt materjali wäikeştele teatrihuwiliştele kaaşaelamişeks ja rõõmuştamişeks.

Õhtul ooperid „Talupoja au" ja „Pajatşid".

Ooperid „Talupoja au" ja „Pajatşid" kuuluwad maailma ooperiliteratuuri paremate hulka, neişt esimene işegi kõrgema auhinnaga kroonitud. Oma tegewuşkiuli wiiwad nad meid temperamentşete itaallaşte juurde, kus leegitşeb kirglik armaştus ja iga twuduşeiuşt kariştataşşe elu hinnaga. Peale wanemuişlaşte esinewad „Talupoja aus" ja „Pajatşites" külalişena weel prl. Elşa Maaşik ja Arno Niitoş.

„Joşep Toots" malewa lawal

Laupäewa õhtul korraldab şuurtükitwäe diwişjoni naişkodukaitşe jaoşkond malewa ruumes kell 8 õhtul kinniş peo-õhtu, mis töotab fişuküla-laşeks kujuneda. Muude kawanumbrite şeas kannawad 7. rühma noorkotkad ette J. Lutşu näidendi „Joşep Toots", şamuti eşitataşşe noorkotkaştelt wõimlemişettekandeid. Şoololaule eşitab prl. J. Wornik, kuna tantşupalaşid kannab ette prl. S. Sarapuu. Tantşul lõbuştab publikut Tartu Politşei Spordiringi orkeşter. Peo-õhtu kutşed on şaada hra Oinlingilt „Memphişeşt", Suurturg 3 ja teişteli şuurtükitwäe diwişjoni ja naişkodukaitşe liikmeilt.

Lühidalt

Kõne tööoskuşeşt

Laupäewal kella 19,25 kuni kell 19,55 kõneleb raadioringhäälingus Tartu tööstus- ja majandusõpilaşte kooli juhataja M. Wellemaa teemal „Meiştrişte, õppinud töölişte ja tööstusõpilaşte şeaduşeşt".

Lindudele şöödamaju

Tartu Eeşti Loomakaitşe Seltşi juhatus on pöördunud linna koolipalitşuşe poole, et linnaharidusosakonna juhataja pöörduks koolijuhataja-te poole şoowiawalduşega, et kooliõuedes waikşemaşşe nurka õpilaşed şeaşkiid üles linnu şööda-majad. Muidugi tuleks şiis ka õpilaştel hoolitşeda lindude şööda eeşt.

Õpetajaameti kandidaadiks. Helene Waw on määratud õpetajaameti kandidaadiks Tartu Wene keşkkooli juurde, arwates 20. weebruarişt.

Sõjamängud lõppeşid. Täna lõppeşid Tartu kaitşeringkonna poolt korraldatud sõjalişed mängud. Mängud keşteid kolm päewa.

Annetuşed Lasteaiale

Pr. Elşa Peterhofilt 5 kr.

Tänuga kwiteerib juhatus.

Hoolşusmärke

Hoolşusmärgi şai wabariigi aastapäewa puhul Tartu Şamariitlaşte Koondişe abijuht W. Brauenştein. Teişte hoolşusmärkide şaajate nimed tõime paari päewa eeşt.

Weel üks sõnawõtt näituse „Raamat ja naine" puhul

Senk on näituse wälşapanekute juures erilişe huwi osaliseks şaanud naine kirjanikuna, naine ajakirjanikuna ja naişe teaduşlik töö.

Seekord tahame peatuda naişel kui kaswatuşteaduşe, terwişhoiu ja toitluşteaduşe arendajal. Näitusel şeişawad şelle kolme ala wäljapanekud kõrwuli.

Kaswatusosakonna juures peatudes şelgub, et kaswatuşküşimuşega on juba tegelnud Lilly Sänburg. Hiljem wõtab kaswatuşküşimuşe üle pidewalt sõna pr. M. Sillaots j. t. Kaswatuşküşimuşega on tegelnud alati naişajakirjad, nagu Naiste Töö ja Elu, Naiste Hääl, Eeşti Naine, Talupereşnaine, Kaunis Kodu j. t.

Eriti on aga iseşeişwuşe ajal nii koolikirjanduşe kui ka kaswatuşküşimuştega tegelewate artiklite arw tõusnud. Wiimaştel aastatel on ilmunud hulk broşhüüre, nii prl. S. Prundeni, pr. Eie Ploompuu, Alma Martini, pr. Ella Treffneri, pr. A. Oşra-Oina, pr. H. Põllu, prl. Hilda Taba j. t. suleşt. Wiimaşel ajal on ilmunud ka paar şuuremat raamatut. Pr. E. Treffneri suleşt on ilmunud „Laşte mäng ja töö", pr. Kalling-Kantil „Kodutütarde Käşiraamat" ja pr. Helmi Mäelol „Alkoholiwaba kultuuri poole".

— Terwişhoiu osakonnas on wälja pandud kõik ajakirjad, milles naişed terwişhoiuartikleid awaldanud. Nagu näha, on neid ajakirju õige rohkeşti. Ajakirjade kõrwal şeişawad naişautorite tõşiseid ja şuuremaid tööd raamatute näol. Şiin on näha pr. Jürişşoni, Kleitşmani, pr. Madişşoni ja Anna Raudkatşi terwişhoiu raamatud.

— Terwişhoiu osakonnaşt paremat kätt şeişab toitluşteaduşe osakond. Nagu şiit selgub, on toitluştuşe alal naişed teotşenud õige agaralt. Nad on arendanud raḫwatoitluştuşt, nii ka şelle erialaşid, nagu aiaşaaduşte konşerweerimişt, şiis şega-, toor-, taimtoitluşt. Ka haigete laşte ja kooliealişte laşte toitluştuşt. Eriti agaralt on teotşetud raḫwatoituşe şeişukohalt tähtşate toiduainete propaganda alal. See nähtub wastawateşt artikliteşt ja dokţori- ning auhinnatõişt. Piimanduşe alal on dr. Elf. Ridala töö, şiis on şiin näha weel dr. Anna Kiima, mag. Salme Suit'i j. t. töid. Wälşapanekute hulgas torkab şilma wõrdlemişt wanu kokaraamatuid, pärit 1883, 1887 jne., omal ajal ilmunud 4 ja 5 trükis. Wälşapanekute hulgas on näha peale puhtpraktilişte kokaraamatute ka toitluşteaduşt şelgitawat kirjanduşt, nagu „Nued teed toituşeş" — Olga Keşk, „Toorkoidud" — Sild j. t.

— Need kolm osakonda näituşe wälşapanekute şeas, kuigi nad şeni jäänud tagaplaanile, wääritwad wälşaõõtmişt. Meie şageli kipume alahindama kas wõi näiteks nii tähtşat ala, nagu toitluşteadus, mis mujal mail şeişab aukohal, kus ka ta õige koht on.

Lõpuks on weel näitus „Raamat ja naine" puhul märkida, et meie şuuremad kirjaştuşed şelleşt aktiiwşelt osa on wõtnud. Nad on teinud şeda loteriile hulga wäärteoşeid annetades, kui ka oma huwitawate wälşapanekutega.

Şeni on näituşt külaştanud juba 700 inimeşe ümber.

Kiriklikke teateid

Kõlleşoli kirik. Pühapäewal, 1. märtşil kell 9 homm. laşteşumalateenistus ja kell 10 homm. peajumalateenistus. Peab õp. J. Taul.

Leeriõpetus algab 16. märtşil.

Õp. J. Köpp.

Peetri kirik. Pühapäewal kell 10 homm. jumalateenistus armulauaga — õp. A. Kerem Palamuşelt. Palwepäewal kell 10 homm. jumalateenistus armulauaga.

Leeriõpetus algab 16. märtşil — ülesanda kantşeleis. Õp. J. Taul.

Peetri kirik. Pühapäewal, 1. märtşil kell 10 homm. leerişaalis laşteşumalateenistus. Kell 11 homm. kantşeleis noorte ptibliinud. Kell 5 p. l. jumalateenistus armulauaga. Kell 7 õhtul leerişaalis perekonnaõhtu laulukoori heaks. Leer algab 16. märtşil. Ülesandmine kõnetundidel.

Õp. J. Treumann.

Maarja kirik. Pühapäewal, 1. märtşil kell 10 homm. jumalateenistus armulauaga. Jutlus — kand. K. Koppel. Kell 9 homm. pühapäewakool laştele Wallikraawi tn. 23. Palwepäewal, 4. märtşil kell 10 homm. jumalateenistus ilma armulauata. Laululehed. Koorilaul. Kell ½2 päewal jumalateenistus Kawaştu Penşal. Laululehed.

Eraleer poeg- ja tütarlaştele algab 16. märtşil. Ülesanda kantşeleis. Õp. A. Wõhrmann.

Pauluşe kirik. 2. pihtkond. Pühapäewal kell 10 homm. jumalateenistus ilma armulauata. Lauluraamat. Jutlustab Walga Peetri kog. õpetaja aşşeşşor A. Tammik. Laşteşumalateenistus on kell 1 kiriku ühes laulupartşuşega.

Palwepäewal, 4. märtşil jumalateenistus kell 5 p. l. ühes armulauaga. Koorilaul. Laululehed.

Leeriõpetus algab 16. märtşil. ülesanda kantşeleis. Õp. P. Ilwes.

Pauluşe kirik. Pühapäewal, 1. märtşil kell 3 laştejumalateenistus. Kell 5 jumalateenistus — lauluraamat. Kell 7 noorte ewangelişatşioonі tund kantşeleis. Kõik noored teretulnud. Palwepäewal kell 10 homnikul jumalateenistus armulauaga.

Leeriõpetus algab 16. märtşil.

Õp. H. Haamer.

Aleksandri kirik. Laupäewal kell 6 õhtul õhtuteenistus. Pühapäewal, Õigeuşu Wõidupühal, kell 10 homm. pidulik jumalateenistus armulauaga. Teenilwad ja jutluşlewad külaliştena preeşter Artemi Pops ja preeştriameti kandidaadid Tallinna Pedagoogiumişt. Koorilaul. Õhtul kell 6 palweteenistus ilma laululehtedeta küünlatule walguşel. Jutlustab praktikant A. Tammiko teemal: Pühawaimu kutşumine. Palwepäewal, 4. märtşil kell 10 homm. jumalateenistus päewakohaşe jutluşega. Koorilaul. Laululehed.

Preeşter J. Waher.

Katoliku kirik. 29. şkp. õhtul kell 7 mariaanlik palwe. 1. märtşil homm. kell ½9 waikne p. meşş, kell ½11 pidulik meşş jutluşega; õhtul kell 6 paaştu-palwe (p. ristitee); şelle peale kirika şaalis walguştuşpilte: Palweränmat pühale maale — 1. jagu (korraldaşe esmaşpäewal õhtul kell ½8 şaşşa keeles). 5. märtşi õhtul kella 8—9 püha tund. 6. märtşil Jeeşuşe-Südame reede. Ariipäewil p. meşş homm. kell ½9.

Tartu Ew. Wend. Seltşi palwemaja, Raekoja 23. Pühapäewal kell 8 homm. palwetund ja şamal päewal kell 5 p. l. jutluştab kand. A. Juperş. Palwepäewal, 4. märtşil kell 8 homm. palwetund ja kell 5 p. l. jutluştab õpet. Kimmel. Laululehed. Laupäewal kell 5 p. l. palwetund.

Juhatus.

Ew. Wennaşte Kogudus, Lille tn. nr. 20. Laupäewal, 29. weebr. kell ½8 õhtul palwetund. Pühapäewal, 1. märtşil kell ½9 homm. palwetund, kell 3 p. l. laşte pühapäewakool ja kell 5 p. l. ewangeeliumi kuulutuşe tund. Juhatus.

Metodişti kogudus. Pühapäewal, 1. märtşil kell 3 p. l. eşineb Kolgata koguduşe mängukoor. Külalişed kõnelejad ja tunniştused. Laululehed. 1.—8. märtşini äratusnädal. Õp. A. Kumm.

Tartu Linnamişjon. Reedel, 28. şkp. kell 7 õhtul jumalateenistus Maarja kog. leerişaalis. Pühapäewal, 1. märtşil kell ½12 p. laştejumalateenistus — Raekoja 23. Õp. Heino Wiks.

Tartu turg

Toiduaineid rohkem müügile

Pehme ilma tõttu oli şeekord märkja rohkem müügile toodud ja işegi hinnad mõnedel ainetel näitaşid languşt. Nii läksid nuesti jälle odawamaks kanamunad, kartulid jne.

Wiljaturul aga püşiwad hinnad. Rukkijahu 50 kg eeşt makşeti 6,25—6,30 kr. ja kaerte 32 kg eeşt 2,90—3,20 kr. Pakkumine endiselt nõudmişeşt wäikşem, milletõttu arwataşşe, et eriti kaerte hind weelgi wõib tõusta, şeşt wednde hooajal on nõudmine wiimaşte järele harilikuşt elawam.

Lihaturg. Şiia wooris tapetud şigu eriti rohkeşti müügile, kusjuures juur ülekaal wähemnuumatud şigadel. Wiimaşe aşjaolu mõjul oli ka neljap. şigade hind madalam ja makşeti 40—47 ş. kg terwe şea wiişi ostes. Reedel aga tuli rohkem nuumatud şigu, mille tõttu oli hind weidi kõrgem — şaadi 42—49 ş. kg terwe ja poole şea wiişi ostes.

Wäikemüügil makşiş şealiha 40—55 ş., şeapekk 55—65 ş., şearaşw şulatamatult 70—75 ş. ja şea peadjalad 30—35 ş. kg. Weişeliha 25—50 ş., waşikaliha 20—35 ş. ja lambaliha 40—55 ş. kg, wiimaşt leidub aga harwa müügil.

Linnuturul kaupa wähewõitu ja hinnad şelle tõttu kõrged. Tapetud kanad makşid 75—150 şenti tükk, tapetud haned 4—5 kr. tükk ja elushaned 4—6 kr. tükk.

Kalaturul näitas şuuremate ahwenate hind tõuşu. Nii makşid şuuremad ahwenad 30—40 ş. kg, kuna wähemate kilo hind kõikus 10—25 ş. ümber. Şiiad makşid 70—100 ş. ja şudakud kuni 1,20 kr. kg.

Piimaşaadusteturul hindade muutuşt ei olnud. Kanamune oli jälle üşna rohkeşti müügil ja kõikus nende paari hind 8—12 şendi ümber.

Aed- ja juurwiljaturg oli pehme ilma tõttu şuurem kui paaril eelmişel nädalal, mil wõimuţşes pakane. Walged kartulid makşid 1,60—1,80 kr. kott.

Maarahwa küttematerialiturg oli nende päewade şees haruldaşelt şuur ning elaw, kuid şellele waatamata leidus häid kuiwi kaşepuid wäga wähe. Rohkeşti wooris müügile endiselt şurnud kuuşe- ja männipuid ja eriti rohkeşti tooreid kaşepuid. Kuiwad kaşepuud, kui neid mõni koorem müügile tuleb, aetakşe ostjate poolt hinda ja makşetakşe tihti kuni 9 kr. koormaşt. Wiimane aşjaolu on tekitanud rohkeşti kaşepuudega hangeldajad-kõşiimehi, kes oma koormakõşidest nõuawad hingehinda. Rohkeşti wooris nende päewade şees müügile ka ehitusmaterjali, nagu palke ja laudu.

Heinaturul makşid riştikheinad wastawalt headuşele 80—110 ş. 16 kg. Şiin olid tegewuşes enamikus wahekauplejad.

Komseid sünnipäewi

R. Jõks 40-aastane



Rudolf Jõks

Laupäewal, 29. weebruaril pühitşeb 40 a. şünnipäewa eeşti tuntumaid tenorilauljaid ja muuşikapedagoog Rudolf Jõks.

R. Jõks on õppinud Tartu Treffneri gümnaaşiumis ja Tartu Konşerwatooriumis Georg Ştahlbergi õpilaşena. Hiljem täiendas end Roomas prof. Ştame juures. On eşinenud şuure edu oşaliseks jaanud kontşertidega kodu- ja wälismaal, leides muuşikapubliku ja arwuştajate üksmeelşe tunnuştuşe. R. Jõks on Tartu publikumile hästi tuntud ka „Wanemuise" muuşikalawaştuşteit, eriti waremateit aegadelt, wiimaşel ajal ooperites lugupeetud külalişeşinejana.

R. Jõks on praegu juba rida aastaid Tartu Kõrgema Muuşikakooli õppejõuks. Kunştniku- ja pedagoogitöö kõrwal wõrab elawalt oja şeltşkondlikuşt tegewuşeşt, kuuludes peale muu muuşikapere eşindajana Tartu Kunşti ja Kirjanduşe Klubi juhatuşşe.

Aleksander Kümmel, jaoşkonnakohtunik, şünd. 28. weebr. 1876. aastal. Pühitşeb oma 60 a. şünnipäewa.

Marta Oşche-Otşason, üliõpilaşkonna endine aktiiwne tegelane, awaldanud ajalehis ja ajakirjus artikleid ja jutuştiii.

Ado Andrea, õpetaja Taeblas ja Lääne-Nigula kõşter, şünd. 28. weebr. 1880. aastal Pärnumaal.

Robert Nikopenşius, põllumees ja şeltşide tegelane Krüüdneris. Şünd. 29. weebr. 1896. a. Wõrumaal Karilatşis. Pühitşeb täna 40. şünnipäewa.

Tartu kinod

„Ateenis" Willi Forşti şuurlawaştus „Maşurka". Film kuulub parimate hulka şündmuştiku põnewuşe ja hea mängu tõttu. Weera o'a Pola Negri käşitluşes on filmi tõmbenumbrits. Armaştawa naişe ja ema raşked hingelişed läbielamişed on Pola Negrilt jõurikkalt ja nõutawalt käşitatud. Eşinedes hoogşas temperamendikülluşes mängus, liiandub şellele waştuolaluna Ingeborg Theeki kunştipärane mäng ellunaştuwa bapra tütarlapşe Liişa osas. Eşimeşe armaştuşe arglikud awaldişed, mida eşile manab Liişas klawerikunşţnik Michailow, mooduştawad filmi idüllilişe algoşa, millele järgneb filmi raşkepärane dramaatiline jätk Pola Negri meişterlikus käşitluşes. Kolmandamaks kandwaks jõuks filmis on Albrecht Schoenhals klawerikunşţniku Michailowi osas. Andeka kunşţniku ja naiştewõluri tüüp, kelle maine mart läib üle tallatud şüdamete, on Schoenhalşilt ületamatult edaşi antud. Armaştaja osades eşinewaişt näitlejaişt kuulub Schoenhals kahtlematult kõrgemaşşe liiki. Wäikjemaiş, kuid iseloomulikkuşes osades eşinewaişt näitlejaişt tuleb mainida Frieda-Kayişlerit kohtueeşiştujana ja E. Karchowit — kohtualuşe kaitşjana. Üldişelt on näidendi osad heades kätes ja kokkumängus on şaawutatud kõrge kunştiline taşe.

„Fox'i" nädalaringwaates pakub teatawat huwi Ga-Pa olümpiamängude awamine Hitlerilt ja şportlaşte rongkäik lumeşajus. Huwitawad on pidulikud üksikmomendid kuningas Georg 5. eluşt, şamuti tema matuşe protşeşşionişt.

„Helis" Hişpaania helifilm „Şenjorita kättemaks". Kuna film on ühtlaşi hişpaaniakeelne, tekitab şelle filmi jälgimine teatawal määral unduşt ja tawaliseşt şuuremat huwi. Omapäraşene, lihtşana on püşinud Hişpaanias wäikelinna elu, awalduw riietuşes kui interjööris. Kuid şellewaştu filmis eşinewad maaştikuwaated on üliilusad, tekitades terawa kontraşti şünduuştiku keşkşusega, wäikelinna kõrts-kohwiku enam kui lihtşa şişuştuşega.

Lühifilm **„Armunud wanake"** on tawaline Ameerika naljamäng. Şiţult groteşkne, mille ülesanne on waatlejat jaluşt rabada.

Metropol: „Lihahunt" — „Kas inimene wõi loom", peaosades Henry Hall, Warner Oland, Waleria Hobşon. Teişena „Kõik kaulawad miţ käşkuşt", peaosades Adele Sandrock, Georg Aleşander, Wolfgang Liebeneiner.

Ştala: „Wallştreeti kaid", peaosades Robert Arn Ştrong, Conştance Cummings. Teişena „Kuninga walş", peaosades Paul Hõrbiger, Heli Finkenzeller, Carola Höhn ja Oşkar Şima.

„Centralis" heli- ja rewüüfilm „Folies Bergère". Kõneşoleww Ameerika şuurlawaştis rekendab tegewuşe hulga häid näitlejaid ja arwuka kogu tantşugirle. Peaosas eşineb Maurice Chewalier. Tema eşineb ühel ja şamal ajal paţkuri parun Fernand Caşşini ja näitleja Eugene Charlieri osas. „Folies Bergère'i" lawal imiteerib näitleja Charlier şuure oduga parun Caşşirit, kuid şamas osas tuleb temal kordumalt eşineda wajalişel filmapilgul tegelikus elus, kus pankuri rahaasjad jeoşes ühe ärilişe ettewõttega ähwardawad kokku warişeda. Şamal ajal şatub waekaşşile paruneşş Caşşini abieluõnn. Kuid lõpuks lahenduwad nii materiaalşed kui şüdameraşkuşed tänu Charlieri osawale eşinemişele pankur Caşşini teişikuna. Tegewuş filmis toimub şuurlinna õhtkonnas. Tantşugirlidelt hulk ekştrawagantşeid tantşunumbreid. Ühtlaşi pakub film rohkeşti muuşikat ja laulu.

Apollo: „Noor mets". Film kujutab enneşõjaaegşe wene gümnaşiaştide elu. Teişena jooksb „Doni kaşakad" — film kaşakate eluşt.

Wastutaw toimetaja: Jaan Kitsberg.
Wäljaandja: E. K.-ü. „Postimehe" Seltwestriwalitsus.
Trükitud „Postimehe" trükikojas, Tartus.

Naiste laul „Wanemuises"

Millişed omapäraşuşed on naiste laulul



Tartu Naişlaulu Seltş.

Heal meelel tahaşşin juhtida kontşertpublikut tähelepanu Tartu Naişlaulu Seltşi tänaşele kontşert-õhtule „Wanemuişes", kus tutwume meie oma helilooşjate kaunimate naişkoori lauludega, mis kahtlemata loob elewuşt oma uudşuşega — mitmed laulud tulewad eşiettekandele.

Puht-naişkoorilaulus on palju omapäraşt wõlu, õrnuşt ning ilu, mis ülendab ja kõrgendab kuulaja hinge. Kuigi naişkooridel puudub şee kõlaline jõurikkus, mida omawad näiteks meeşkoorid — şiişki ei wõimalda meeşkoorid jälle şeda oşa koorilaulus, mida şuudab pakkuda kultiweeritud naişkoori laul omas täiskogus, mis kuulajais şüdamlik-otşekoheşeid tundeid eşile manab ning iga kuulajat kohe oma mõjukonda wõtab.

Tartu Naişlaulu Seltşi koori minewik ei olc küll wäga pikk, kuid juba aastaid tagaşi on nimetatud koori eşinemişed kuulajaşkonnale pakkunud meeldiwat naudingut ning iluşaid elamuşi oma kunştliwäärtuşlikkude ettekannetega, kus ettekande hingeline küţg — mis naişte laulule omane — on alati mõjule pääşenud. Kõigeşt şelleşt on şelgunud, et kooril on diştşipliini ja tehnilişt wõimet nii puht-kõlalişelt kui ka laulude tõlgitşemişes. Şiinjuures ei şaa nimetamata jätta ka koori enda püşiwat tööd ja paremat püüdmişt.

Kontşerdikawa on kõigiti mitmekeşine ja huwipakkuw, enamikus meie oma helilooşjate tööd, kes käiwad oma loomingus kindlaşti şeda tõeotşimişe teed, mis määrab meie tõuomaşe muuşikaloomingu şuuna, mis awaldub igaühe juures şellele omaşte individuaalşete kalduwuşte järele.

Täna şel 8 õhtul läheme „Wanemuişeşşe" ja kuulame naişte laulu — şee kontşert wäärib külaştamişt.

Kontşerti juhatab helilooja J. Tamwerk.

Ed. Kõomägi.

Surma läbi lahkunud revisjonikomisjoni liiget

Eduard Puijatit

mälestab vaikses leinas

Tartu Majaomanikkude Selts.

Seltsiliikmeid palutakse ilmuda lahkunu ärasaatmisele pühapäeval, 1. märtsil s. a. kell 2 p. G.-Adolfi tän. 68. Kirstupanek reedel, 28. veebr. kell 8 õhtul.

MATUSETOIMKOND.

---

26. veebruaril surma läbi lahkunud seltsiliiget

Eduard Puijat'it

leinab **Tartu E. Käsitööl. Abiandm. Selts.**

Liikmeid palutakse koguda pühap., 1. märtsil kell 1 päeval seltsi ruumidesse lahkunu ärasaatmiseks.

MATUSEKOMISJON.

Oma lugupeetud ja head peremeest

Eduard Puijatit

mälestan kurbuses.

Minna Kenn.

Surma läbi lahkunud

Hans Meierit

mälestavad

õde ja õemees.

Ärasaatmine laupäeval, 29. veebr. kell 1, Tartu kodust Peetri kalmistule.

Sihtasut. **E. N. K. S. Tütarl. Gümn. Vanem.** **Komitee** korraldusel laupäeval, 29. veebr. s. a. kell 18.30 kooli ruumes Viljandi tn. 3,

kehvemate õpil. toetuseks

pidu-õhtu

sega-eeskavaga.

TANTS. **TANTS.**

Pääsetähed 75 senti, õpilastel 50 senti.

VANEMATE KOMITEE.

Tartu Ulikooli Teenijateühing

korraldab laupäeval, 29. veebr. s. a. T. E. K. S. Vene t. 5

pidu-õhtu

3-vaat. naljamäng **„Kosjapesa“.**

Lõpuks **TANTS** T. V. T. orkestri saatel.

Algus kell 21 — lõpp kell 3.

Pääsmed: 75 ja 50 senti. PIDUTOIMKOND.

E. N. K. S. Gümnaas. saalis (Viljandi tänav 3). Pühapäeval, 1. märtsil **kl. 7 õht.**

Tallinna Pedagoogiumi

KONTSERT

Kavas: segakoori, meeskoori, klaveri, viiuli, saxofoni ja sümfooniaorkestri ettekandeid. **Tants.**

Pääsmed: õpilasile Kr. 0.35, teistele Kr. 0.50. Saadaval Pedagoogiumi kantseleis (Lai tn. 28).

Tsemendisaaduste tööstus

Johan Parts

Tartus, Näituse tän. 19, korter Tööstuse 30—21, tel. 15-24. Osakond **Elvas,** Otepää tee 18.

Soovitab talvisel teehooajal järgmisi tööaadusi: kaevurakkeid, ehitusekive, teetruupe, lampkasti-, kanalisatsiooni-torusid, veetõrsi, kloseti-istmeid ja -kaasi, hauakääpaid, ristikive jne. Müük soodsail tingimustel.

Tellige „Lastelehte“!

Kui Teil puudub praegu raha

ja olete kirjanduse sõber — siis andke oma tellimine odavate raamatute peale kohe ära, sest **ainult**

täna ja homme

võite meie ärist osta **üle 300 väärtusl. raamatu**

kuni 1/10 hinnaga

Soovi korral hoiame tellitud raamatud alal, Teie võite nende eest ka osadekaupa tasuda.

Astuge meie ärisse ja tutvuge väljapanekutega!

Hinnakirjad tasuta. TARTUS, SUURTURG 16

«Postimehe» raamatukpl.

Vajatakse ärasõiduks

kingseppi

kes mehaanilises tööstuses töötanud ja kes oskab läbiõmblemis-masinal töötada. Söögiturg 1, hoovis, II korral. Pivovarov. Rääkida kl. 7 õ., 28. ja 29. II.

Vajan

šepapoissi.

Kaupa teen 1. märtsil s. a. Võru 18—1, kella 12—14.

Ärasõiduks tarvis

ettekandjat

Tulla 28. II kell 5—7 p. l. restoran «Riga».

Vajatakse väiksesse tallu vanemat naisterahvast

karjatalitajaks

Tulla reedel kella 5—7 õhtul, laupäeval kell 9—12 ja 4—6. Tähtvere 3—2.

Vajatakse vallasekretäri

õpilast

kes nõus on vabal ajal ka majapidamises aitama. Pakkumised saata: Tõrva, J. Viks'i kaupl. «Vallasekretärile».

Vaja vilunud

müüjat ja õpilast

kes valdavad vene ja saksa keelt. Rüütli tän. 5, saapakauplus.

Vajatakse ausat, keeta oskajat

ükšiteenijat.

Järele küsida Eesti Seemnevilja Ühisus, Promenadi t. 1.

Ärasõidu tõttu

müüa Otepääl kuivi saelaudu

umb. 5000 ruuttolli (lauad 1 ja 1½ tolli paksused, plangud 2 ja 2½ tolli paksused). Peale selle 22 ülestöötatud 7—8 tolli 32 jala pikkust **tala** ja m puuehitus-materjali. Materjale näitab:

Otepää, Joh. Puusepp.

Odavasti müüa

mešilaste perešid

korralikes tarudes, itaalia, abhaasia ja kraini tõugu. Kompanii tän. 5, H. Kusma.

Müüa angleri tõugu noor

lüpsilehm

Tähtvere, «Valgeveskil».

Vajatakse kogemustega nooremat

kaubanduslikku töötajõudu

ärijuhatuse assistendiks ja välistöödele. Ainult esmajärgulised tööjõud saatku pakkumised ühes täpse isikukirjelduse, palganõudmise ja päevapildiga 29. skp. Tartu, «Grand Hotelli» või Tallinna, postkast 129.

Mitmesugust

Tütarlapsed! Kui teie omate naisehinge ja kena välimuse, ausa mineviku, paljuid töid ei põlga, kuid kõige selle peale puudub mees-sõber, siis kaks keskmises jõukuses, naitumiseas noormeest E. ja V. soovivad teiega

tutvust

E. — 25 a. ja V. 20—30 a. vanustega. Meeldivuse korral abielu ligemal ajal. Päevapilt, amet, mida peate või õpite või mis kodus teete, õige aadress jne. Kirjutada neil, kes arvavad suutvat elada ainult oma tulevasega. Mittemeeldivuse korral tagastame pildi ja saladus garanteeritud. Kirjad „Postimehe“ raamatukaupl. märgusõna all: E-le: „E + filantroop“ ja V-le: „V + faber“.

Konguta vallas Soova külas „Norra“ talu

rendile anda

enampakkumise teel. Väljapakkumine kolmapäeval, 11. märtsil s. a. kell 11 h. Konguta vallamajas.

Rendile andja jätab omale õiguse talu rendile anda ka vähempakkujale.

Hooldajad.

Vesiveski

rendileping edasi anda, eriti soodne riidetöösturile. Vastavad masinad olemas. Aadr.: A. Kängsepp, Mõniste p.-ag, Utra veski.

Palun neid

isikuid,

kes nägid ja aitasid 24. veebruaril s. a. Tartu jaama ees kella 20.15 (8) omnibuse juures libeda jää peal kukkujat, teatada oma aadress slt. «Aitaja» all.

Laewas

võtavad **„POSTIMEHE“** tellimisi ja kuulutusi vastu

P. Wedler
M. Piir

Tartus

müüvad „Postimehe“ üksiknumbreid alljärgnevad kauplused:

KILLAK — Ülikooli 33.
AVI — Jaama 99.
KRUUSE — Kivi 66.
KONSAP — Meltsiveski 54.
GLÜCKMANN — Narva 5
KUUS — Narva 141.
KIRCH — Narva 135.
BITTER — Pärna 13.
PRIKS — Pärna 33.
ULJANOVSKY — Riia 40
PÕSKA — Riia maant. 17.
KREPP — Räni 21.
HÜVA — Raekoja 102.
RAIB — Tallinna 69.
NURSI — Tähtvere 27.
MÕTTUS — Vabriku 14.
ERG — Veski 28.
LÜDIMOIS — Võru 54.
EBER — Võru 156.
PROST — Väike-Viljandi
PÄRTELPOEG „ 12.
KRIISA „ 16.
RANDER — Tähe 132-a.
RANDOJA — Puiestee 8.
J. AAVIK — Meltsiv. 41
HENNING — Tööstuse 11.
JÕGI — Aia 39.
A. JÄNES — Tähe 109.
LIIGAND — Narva 13.
LAAVRI — Võru 44.
OTSA — Pärna 15.
PAAMA — Ilmatsalu 2.
PIKKAND — Puiestee 28.

„Postimehe“ kuulutuste peale eelmisest tööpäevast kl. 11-st kuni täna kella 11-ni saabunud

kirjad

Märgusõna	Arv
A. K. C.	1
Aus soov	15
Aurukatel	3
Juhus	1
Ikka lootus	1
Juuksur 24	2
Ilmar 28	4
Juta	1
Kokkuleppel	1
K. J.	1
Korralik maksja	1
Korralik majateenija	1
Lett + kapp	2
Maa õnnistus	1
Mootor	3
Maja ostjale	3
Meister	6
Mugav. soe	1
Pr. 40	1
Ramona	9
Säärikud	1
Tasuv	29
Truud silmad	1
Tuba	5
Torm	3
Tütarlaps 22	2
Vabad kohad	4
Äriruum 3121	1
Õnn kahele	1
1888	6
3121	1
3166	3
3096	1
3086	1
3165	2
40	1
5873	7
3281	4

Kirjad hoitakse ajal uks kuu tarvates saabumise päevast. Kirjade antakse välja ainult kviitungi ettenäitamisel.

Tunnid

Vajatakse vilunud

šaksa keele

tunniandjat, kes nõus koju tulema. Tingim. teat. slt. „Vilunud“.

Mitmesugus.

Masinakirjakursused

Lõpet. tunnistus. Palvekirjade ümberkirjut., tõlked, paljund. G. Adolfi t. 3, hoovis, II korral.

Väiklane talu

pooleterale

anda. Tartust 7 km Räpina teed. Luunja vald, Põvatu as., Karja.

Ostmised

Tartu tiisikuseravila vajab 90 rm. I sordi

kasepuid

(toored) kohaleveoga. Pakkumised palun saata ühes hinnaga Tartu tiisikuseravilale kuni 5. märtsini k. a.

Tarvitatud

krooniseid romaane

ostab raamatuladu „Vaht“. Tartu, Kalaturu 3.

Soovitakse osta

linnamaja või talu

Pakkum. saata Tartu, Lodja t. 12, Vahetalitusag. ja teadetebüroo.

Kellel on müüa umbes 50 tk., kuivi

palke

6—8" villimiseks. Teatada hind ühes juureveoga Elistvere v., Vedu as. Pargi talu. Ivand.

Hobuse-

sõnnikut

ostetakse Õnne tänav nr. 12.

Korteripakkumised

Mööbl. toad

erasissekäiguga ja soovikorral köögi tarvitamisega ära anda Aleksandri tän. 70. Küsida krt. 8, kojamehelt või oman. Tolstoi 3—1, tel. 178.

1-toaline

šoe korter

II korral, hinnaga 8 kr. kuus, välja üürida Liiva tän. 8.

Talu

rendile või pooletera pääle anda Kastre Võnnu vallas, Võõbste külas, Lepiku talu. Põldu 45 rvkm. Peale selle heina- ja karjamaa. Kaupa tehakse kohapeal.

Kõrgema haridusega noormees

tutvuks

haritud naisolevusega, vanad. kuni 27 a., kelle huvi- või tegevusalaks farmaatsia või arstiteadus. Kirjad slt. „Kindel tulevik“.

Elurõõmus, haritud leskproua, keskmistes aastates, ausa minevikuga, mitme kinnisvara pärija, soovib

tutvuda

armastusväärse vanema härraga, kes on majanduslikult kindlustatud. Teat. slt. „Isikutunnistus nr. 599“.

Noor, soliidne lesk proua soovib tõsist

tutvust

härrade kinnisvarade omanikkudega peatse abiellumise sihiga, van. 45—65 a. Kirjad slt. märgusõna «Lesk».

Daamid!

Kes teist sooviks olla sõbraks 35-a. kena välimusega mehele. Toetust ei anna ega vaja. Saladus kindlust. Kirjad slt. „Vanemuise“ loter. pilet nr. 016904 etten.“

Naine

kui oled õilsa hingeline ja jõukam ühiselu algamiseks, siis

kirjuta

arenenud, mehiseile, korralikele, loodetavastigi meeldivaile noortöösturile ja omavalits. asut. ametnikule. Kirjad slt. «Tööstur + ametnik».

Õpipoisiks

rätsepa, kingsepa, plekisepa või kellasepa juurde. Teated slt. „Õpipoiss 17 a.“.

---

20 aastane, karske, korralik

maanoormees

soovib kohta mingisugusesse ettevõttesse või ärri. Soovikorral ka kautsjon või ka osanikuks. Teat. slt. „Noormees 20“ all.

Lgp. daamid! Teen

kestvaid lokkisid

veel ennekuulmatu odava hinnaga. Kellel veel tegemata — rutake! Daamide ja härrade juuksetööstus „Vello“. Võru tn. 54.

Vanem korralik maanaisterahvas soovib

teenijaks

Olen majapidamistöis vilunud. Võin olla ka lapsehoidjaks. Teat. slt. «Vanem teenija».

Aus, töökas keskealine naisterahvas soovib kohta

passijaks

omab head tunnistused. Teat. kuni 2. märtsini slt. «Tööta» all.

Tööpakkumised

Mehaanikut

kes jalgrataste parandustöid täielikult tunneb, tarvis kestva töö peale. Pakkum. ära tähendada vanadus ja kus varem töötanud. Slt. „Kestev töö“ all.

Korralik, töökas

maaneiu

leiab teenistust. Raekoja tn. 14, pagariäri.

Kainet naisemeest

sulast

kes ka aednikutööd tunneb, tarvis väikese talu peale Elva ligidal. Naise töö tarvilik. Palk kokkuleppel. Läbirääkida Tartus, Kalmistu 21, Nuut, kl. 9—4.

Vajan tisleri

õpilast

Kaluri 17.

Juhuslikult müüa koguteos

Maailma maad ja rahvad.

Kirjad slt. «Geograaf» all.

Müüa

äripatent ja letikaal.

Sealsamas müüa **vankrirattaid.** Tiigi tän. nr. 78, korter 23.

Müüa

tarvitatud söögilaud, kaheuksega riietekapp ja türgidiivan. Ülikooli 14, mööblitööstuses.

Müüa

odavasti saarepuust puhvet, söögitoatoole ja ümmarikke lahtikäivaid söögilaudu. Raekoja 27, tisleritöökojas.

Odavasti müüa mustast riidest

pintsat ja mest

paksemale härrale. Riia 21—3

