[illegible]

Rahvaleht

Ilmub igal kesknädalal ja laupäewal.

Toimetus ja talitus:
Tallinnas, Wana Wiru tänaw nr. 10.
Telegrammide aadress: Tallinn—„Rahwaleht"
Postkast 182. Kõnetraat 2-81.
Kõnetunnid igapäew, peale pühapäewade peatoimetajal kella 12—1, ärijuhil kella 10—12 p.
Toimetuse kõnetunnid igal äripäewal k. 10—2 p.

Tellimise hind:

1 kuu peale postiga	40 marka
3 „	120 „
½ aastaks	225 „
1 aasta peale	450 „

Adressi muutmine 20 marka.
„Rahwalehe" tellimise hind wälismaale on poole kallim.

Kuulutuste hind:
Kuulutuste tekstis 1 werrul 4 marka millimeeter, teksti seas teksti laiuselt 8 marka ja teksti keskel (samuti teksti laiuselt) 10 marka.
Kuulutusi wõetakse „Rahwalehe" talitusel wastu igapäew kella 9 hom. kuni kella 8 õhtul. Wiimane tähtaeg kuulutuste äraandmiseks järgmisse numbrisse on: teisipäewal ja reedel kuni kella 12 päewal.
„Rahwalehe" talitus on awatud iga päew kella 9 hom. — 8 õht.; pühapäew kella 12 — 2.

Toimetusele saadetawad käsikirjad olgu selgesti ja puhtalt tindiga paberi ühele poolele kirjutatud. Nimi ja aadress tulewad käsikirjale juure lisada. Tasu alla arwatakse lehes ilmunud kirjatöö ainult sel juhtumisel, kui käsikirjale tasu nõudmine juure on lisatud.
Tarwitamata jäänud käsikirjad häwitatakse ära, kui tagasisaatmiseks postmarke juurde lisatud ei ole.
Toimetus jätab omale õiguse käsikirju muuta ja lühendada.

Nr. 30 (64) — Kesknädalal 19. detsembril 1923 — I. aastakäik

Kino „REKORD"

Õpilaste etendus kell 12. — Algus täna kell 2. — Kassa awatud kella ½2 peale. — Täna ja järgmised päewad — Õpilaste etendus kell 12.

Jesus Nazarenus Rex Judaeorum

„Jeesuse Kristuse sündimine, elu, imeteod, kannatused ja surm" Tragöödia 10 suures osas.

Piltide järjekord: 1) Maria ilmutamine. 2) Jeesuse Kristuse sündimine. 3) Põgenemine Egiptusest. 4) Mis Jeesus Kristusele sündinud tema lapsepõlwes ja tema ristimine. 5) Jeesuse Kristuse imeteod. 6) Jeesus Kristus ja Laatsarus. 7) Jeesus Kristus läheb Jeruusalemma. 8) Jeesus Kristus Ketsemani aias. 9) Jeesus Kristus Pilaatuse ees ja tema ristipoomine. 10) Jeesus Kristuse mahawõtmine, ülestõusmine ja taewaminemine.

See teos on filmitud ajaloolistel paikadel Naatsaretis, Egiptuses, Jeruusalemmas, Ketsemani aias, Kolgata mäel j. m. Mitte ära wahetada samanimeliste filmidega mis filmitud Saksamaal Staaken-Berliinis ja Oberammergaus.

JÄRGMINE EESKAWA: **„Hädaohtlik sarnadus"** Peaosas **Luciano Albertini ja Lily Dominici.** Wiimane teos Albertiniga, mis filmitud pärast draamat „Surma org".

Kino **„KUNGLA"** W. Pärnu m. 31. Algus kell 2.

Täna uus eeskawa! Kaks löökpilti k. Fraga!

1) Rahutuse tuli.
Peaosas Elmo Lincoln.

2) Herkules lõwide keskel.
Peaosas jõumees Marco.

Peale eeskawa naljapilt.

Kino **„Modern"** Suur Tartu mnt. nr. 1.

19—23 dets.
„Kadunud paradiis" (Adam ja Ewa)
Algupärane draama 7 jaos. Peaosades tuntud näitlejad: DAGNI SERWAES, RUDOLF FORSTER, RUTH WERNER ja WERNER KRAUS.
Ameerika naljapilt. — Kassa awatud kell 4, pühap. kell 1.

KÜBARAD
ostate pühiks kõige odawamalt, suures wäljawalikus, uued saadused, hinnaga 500—1000 margani j. n. e.
KÜBARAÄRI, Wäike Kalamaja t. 10.

Ilmus trükist ja müügile lastud:
„FAKIIR"
Esimene okkultistline ajakiri Eestis.
SISU:
1. Eelsõna. 2. Sinised hauad (müstiline romaan). 3. Fakiiri tütar (jutustus). 4. Maagiline jõud inimeses. 5. Yoga õpetus. 6. Haiguste terwenemine autosuggestiooni abil. 7. Telepaatia (Kuidas mõjun ma kaugusse ?). 8. Jndu hüpnotism. 9. Fakiiride imed. 10. Okkultistline ringwaade (Egiptuse preestrinna õnnetust toow muumia).
24 lehekülge teksti. Hind ainult 25 m.
TOIMETUS ja TALITUS: Wana Wiru tänaw 10. Postkast 182. — Telefon 281.

Tähelpanu!
Tulge ja otsustage! Kõige paremini ja odawamalt ostate tuntud headuses kõiksugu reisitarbeid, moodsaid naister. käekotte, rahataskuid, aktimappe, hobuseriistu, sadulid, piitsu, koera kaelarihmu ja päitseid, sõjawäelaste mõõgarihmu, kannuseid j. n. e.
O. ZIMMERMANN'i sadulsepaärist.
Tallinnas, Narwa m. nr. 4. restoraan „Linden'i" all ja Tartus, Suurturg nr. 4.
WÕETAKSE KA TELLIMISI WASTU.

Ärge
unustage,
et kõige paremini ostate ja tellite igasugu meesterahwa walmisriideid kõige uuemate fasongide järele magasinist
„Konkurent"
Suure Tartu maanteel nr. 34.
Töö tehakse omas töökojas kiirelt ja korralikult. — Hinnad wõistluseta.
Rätsep Schnaier.

Karwanaha-, kübara- ja mütsikauplus.
Asut. 1898 a. Omanik eestlane.
Nr. 6. W. Karja t. Nr. 6.
Tallinnas
P. Michelson.

9b **WASMISRIIDE KAUPLUS** 9b
Uus Kalamaja t. nr.
Soowitan ennekuulmata odawat. hindab.
Meester. palitud

Inglis Ulster, hall	4500	mrk.
Inglis Ulster, pruun	4500	„
Inglis marengo, hall	4800	„
Welour, must	2800	„

ja kallimad.

Ülikonnad:

Inglis trikoo, hall	4800	„
Inglis schewiot, sinine	3500	„
Inglis kastoor, must	4400	„
Schewiot, sinine	4500	„

ja kallimad.
Püksid ja pintsakuid igas suuruses.
Tellimiste wastuwõtmine.
Rätsep J. Loormann

Riidekauba tarwitajad!
Kõige odawam ostukoht Eestimaal on
kpl. ESTONIA all Nr. 10.

Willane mantli riie 2 ars. lai	200	m.	küün
Multon	48	„	„
Willased suuredrätid	750—850	„	
Kleidi siidi igas wärwis	200	„	pea'e
Meesterahwa ülikonnariiet	240	„	„
Will. mantlir. enne 600 m. nüüd	370	„	„
Willane kleidiriie	100	„	„
Puuwillane „ „	60	„	„
Kretong	30 ja 38	„	„
Pleekimata pesur. 18, 21, 24 25, 26 27, 28, 29, 33 ja 34		„	„
Sitsirätikud	56, 65 ja 70	„	tükk
Meesterahwa kalossid	350	„	paar

Suur wäljawalik igasugustest riietest, kõiksugu mustrites ja wärwides.
Müük suurel ja wäiksel arwul.
ESTONIA all Nr. 10.

Tõsi, aga mitte reklaam!
Kes weel ei ole omale ostnud meesterahwa ülikondi ja palituid, Weerenni tän. nr. 3, mis walmistatud heast materjaalist, kõige uuemate moodide järele suures walikus pühade puhul, see ärgu jätku neid ostmata, sest seal ostetud kaup on tõesti kõrgewäärtusline, wäljaspool igasugust reklaami.
Hinna odawus kauba wäärtuse juures on tõendusteks, et kõige kasulikum walmisriiete ostukoht on Weerenni tän. nr. 3, Eesti walmisriietekaupluses.
See on tõsi, aga mitte reklaam! Palume teiste äridega mitte segada! Ärge unustage aadressi:
Weerenni tänaw nr. 3.

Habeme-
Laua
Tasku-
Jahi-
Lihuniku-
Koka-
Köögi-
Worsti-
Schingi-
Speki-
Juustu-
Leiwa-
Aiawilja-
Kartulikoorimise-
Tsitroni
Kondiitri-
Tranchier
Konserwi karbi-
Raamatuköitmise-
Kingsepa
Naha
Aedniku-
Hobuse kabja lõikam.
nuge

Pähklatangisid
Suhkrutangisid
Korgitangisid
Lihuniku staalisid
suuremal ja wähemal arwul soowitab mööduka hindadega
Axel Musso.
Pikk uul. 13. ∴ Kõnetraat 21-49.

Saapakauplus
K. Glaser,
HARJU TÄN. NR. 32.
Soowitab eelolewaks JÕULUPÜHIKS
kõiksugu jalanõusid suures wäljawalikus wõistlema'a odawate hindadega: saapaid, kingi, botikuid, kalossa, toakingi, ballikingi ja kõiksugu muid saapatarbeid.
∴ Palun aadressi tähele panna! ∴
HARJU TÄNAW NR. 32.

Walmisriiete ostjad!
Kui teie tahate moodsalt, korralikult ja hästi riides käia, siis ostke omale riideid ainult **W. Karja tän. nr. 1.**
Walmisriiete kaupl. „TAGEW"

„Passash“
Parem kinot. Wiru tän. 4. Kõnetr. 11-63.

Täna ja edasi. Suurepäraline eeskawa, mitte alaealistele. A. Abel, M. Zelenke, J. Riemann, E. Walrutini ja teiste laest.
„Langenud naisterahwa pihtimine“.
Kaste suline dr. 7 aktis. H. Bordi üheimelise romaani järele.
Waatawad kõik kes wariud kõmwad ja rohkem jagu nendest läheb hukka.
„Pulma öö“ Lõbus farss. Algus kell 5.
Lapsed alla 16-a. a. selle eeskawale ei pääse.

„Kasino“
I. kl. kinoteater
Ala tän. 3, kõnetr. 16-08

Wiimast päewa. Huwitaw piltide eeskawa O. Osowsky ja W. Garbarow'i laest. „Krahwini Zola“ (Krahwide kaua lojs) Kaste elaline dr. 6 j. aktis prologiga. Unustades ja unistustes, lelab õnne te, tuib weadates ela filmadesse, näeb kõhe kaua tuli ta... Ameerika lõõlkes Berli ja Fredi laest. „Reede—13 kuupäew“. Algus kell 5
Algus kell 5.
Hinned 25 — 90 marganl.

Suur jõulu wäljamüük.
Riidekauba tarwitajad pidage meeles ja otsustage ise,
— — et kõ ge odawam ostukoht on ainult — —
„Estoonia“ all kaupluses 9.
Kõik riidekaubad müüakse 30 % hinnaalandusega.
Tulge ja otsustage! Tulge ja otsustage!
„Estoonia“ all Nr. 9.
Pidage aadressi meeles! Pidage aadressi meeles!

Kalliskiwidega ilustatud kuld- ja hõbeasjad, hõbe lauanõud wõistlemata odawate hindadega ainult :
Aleksander Malmsteini
kullassepaäris Pikk tän. 31.

Nõudke ainult
wõrdlemata headuses shokolaadi ja kompwekka
„KADO“
ja teie pühaderõõm saab täielik olema.

Kübarate ja mütside spetsialisti
J. Lamberg
W. Pärnu mnt. nr. 29. (Tõnismäel) soowitab suures walikus pühadeks igasugu
talwemütse,
kübaraid, sonid jne. wõistlematu odawa hindadega.

Pllüs, wateeritud, willaseid ja pikee
: woodiwaipu. :
Meestrahwa pallitu- ja trlib. püksiriiet. Naisterahwa tualettideks: willast, siidi ja welwett.
Jõulukingiks suures walikus soowitab
K-m. „Sakala“
W. Posti uul 8. — Kõnetr. 22-35.

Päewauudised.

Ülewaade.

Weetõus Ülemiste järwes. Linnawalimiste tagajärjed. Riigi kunsttööstuse kooli uute ruumide ja õpilaste tööde näitus. Wigastatud laewade päästetööd. Eesti marga stabiliseerimine. Rahwaköögi ümberehitus.

Ülemiste järw hakkab wiimastel päewadel linna jällegi tõsiselt ähwardama. Newilla tõusis wesi juba 87 tolli üle nulli. Sarnast weetõusu pole aastakümnete jooksul olnud ja eelmise suurema weetõusu aegu jõudis ta ainult 85 tollini. Järwe kalda kindlustustööd kestawad edasi. Wee juurdewool Pirita kanalist on tunduwalt kahanenud ja awaldatakse arwamist, et weepind palju enam ei tõuse, ja linna üleujutamist karta ei ole.

Linnawalimiste tagajärjed on nüüd lõpulikult selgunud. Üldse on maksmaks tunnistatud hääli 50.395. Wolikogusse wiisid läbi: Ühine wäerind 28, sots.-dem. ja iseseisw. 7, tööerakond 7, majaomanikud 10, kristlik rahwaerakond 9, rahwaerakond 8, Saksa-Balti erakond 8, üürnikud 13, ühendatud Wene 1, juudid 1, kodanikkude liit 2 ja rahwusvabameelsed 4, kokku 101 wolinikku. Linnawolikogu walimiste maksmuseteks tunnistamiseks on wolikogu kandidaat J. Luu protestiga esinenud, põhjendades, et walimistest osa wõtnud wäljamaalased ja lohtu poolt karistatud isikud. Kuuldawasti olewat kommunistidest sooviv linnawalitsusest osa wõtta ja liituda teiste rühmadega kuni tööerakonnani.

Omawalitsuste walimistest on Tartu, Walga, Kinesawe ja Haapsalu walimised siseministri poolt seaduslikuks tunnistatud ja kinnitatud.

Pühapäewal oli riigi kunsttööstuskoolis, E. Tartu mnt. 11, pidulik koosistumine uute ruumide ja õpilaste tööde näituse awamise puhul, millel wiibisid Riigiwanem, mõned walitsuse liikme ja wäliskriikide saadikud. Pikemalt kõneles koolijuhataja hr. Eeskis terwitas kooli pikemas praktiseelses kõnes. Awamiskõne pidas kooli juhataja hr. Wold. Päts, tunes kokkuwõtliku ülewaate kunsti arenemisest ja kunstikooli käekäigust meil. Kõnele järele waatasid koosviibijad näitust, mis hoone nelj korda täitab. Näitus on awatud kogu käesolewaks nädalaks. Sissepääs hinnata.

Lähemal ajal sõidab jäälõhkuja „Jüri Wilms“ Pärnust Tagalahte, et aurik „Tahkuja“ abiks olla Soome mootorpurjeka „Sonde“ päästetöödes. Kui selle peale waatamata klagi „Sonde“'t ümber keerata ei jõuta, toob „Tahkuja“ ta kummuli olekus Tallinna. Pühapäewa hommikul sõitis Tallinnast Balti päästeseltsi aurik „Grenen“ wälja, et Saaremaa lähedal hukkunud Saksa aurik „Krones'e“ juures päästetööd alata. Esialgul katsutakse kaup ära päästa. Kuna hiljem laewa wäljatõstmisele asutakse.

17. skp. karistas Rahukogu „Waba Maa“ wastutawat toimetajat hr. T. Tomp'i 2-nädalise üksikwangistusega hr. J. Tõnisson kaebtusel, kellele tema kohta ilmunud loomi eest.

15. skp. käisid kaupmeeste seltsi juhatuse esimees ja liikmed kaubandusministri hr. Kostfeldti juures, soowi awaldades, et Eesti mark ühtlasi kulla aluseks üle wiia ja krediitpoliitikale kindlad sihtjooned määrata, sest wastasel juhtumisel wõib weelgi elukallidusetõusu ja marga langemist oodata. Hr. kaubandusminister lubas omalt poolt neid soowiawaldusi walitsuse ees toetada.

Kuuldawasti on uue registrikoja hoone wastuwõtmine selle nädala sees, peale seda, kui kõik ehituskomisjoni arwed üle kontrollitud.

Linna rahwaköögi ümberehituse töödega, mis ekspordi-kauplusem. „Estoonia“ lões, loodetakse tulewa nädala lõpuks walmis saada. Osa ruumidest jääwad „Estoonia“-kuhu ta lõhutakse, on ajanduseks wastawat lihakauplust awama. Endised teenijate ruumid ehitatakse kööginks ümber nii, et see ruumikamaks saab ja toidujagamist wõib ette wõtta, kuna saali ainult söögisaaliks tarwitatakse. Sisse seatakse ka elektriwentilatsioonid. Köögi uuesti awamine sünnib arwatawasti pühapäewal, 30. skp.

Lõuna-Slaawia wõtab Saloniki.

Ajaleht „Cerolo“ teatel käib Lõuna-Slaawia kuningas Aleksander Greeka kuninga kaasid kaitstes Pariisis peale, et Prantsusmaa Ateenas survet awaldaks, et wabariigi wäljakuulutamist Greekamaal takistada. Wastasel korral wõtaks Lõuna-Slaawia Saloniki enese kätte.

Õnne wõtmed.

Kuulsa Wene naiskirjaniku A. WERBITSKY romaan nüüdsest elust.

Eestistanud J. Jürisson.

(Järg 60.)

— Ärge kurwastage, mu lapsukene! Olgu teil julgust tõele näkku waadata. Ta ei armasta teid.

— Pole tõsi. Ei möödu kahte nädalatki, kui ta teist loobub.

— Mispärast?... Kas mina... tema silmis kuulane olen?

Kurb pilge kisub tema huuled wiltu.

— Meie wastutame sagedasti teiste pattude eest. Tuletage meel, mis pühakiri kõneleb? „Tema weri langeb meie ja meie laste peale kuni seitsmenda põlwest saadik!...

— Taiem...

Manja tõuseb üles. Hirmuga waatab ta tema noorust pead, tema profiili, mis Heinet meele tuletab.. Ja tunneb, et neist sõnadest nagu langeks jääkaan südamelt maha. Need mõistatuslikud sõnad... Ta juba awaldas neid Manjale. Ammu. Siis ei mõistnud ta seda. Nüüd aga awaldub nende selamõte temale.

Korraga tunneb Manja enesest õudust ja hirmu. Teekäija, kes kaugele põhjamaa jäälagendikule eksinud, külma polaarõhtu alla kadunud, peab seda hirmsat üksilduse kolledust tundma.

Aga see seal.. Eewal... Ta armastab... Juhtugu, mis tahes, oodaku teda, mis tahes, ta ei murra sõna, ei lähe ära...

— Markus! — sosistab Manja kaiasekt. Toetab oma käe talle õlale ja istub.

Steinbach tundis kohe selle uue heli tema hinges ära. Ta hoiab seekord Manjal tugewasti kealt kinni.

— Külmetate enese ära!... Lähme!...

— Kuhu?

Steinbach ajab enese waikides üles ja lähebeel, niisama tugewasti Manja käest kinni hoides.

Korraga tunneb ta, et Manja wäriseb.

— Minu wend... — Manja wabastab käe.

Peeter Sergejewitsh läheb koju, ja kohtab neid sammu paarsada kodust eemal. Kuid ta ei märka neid. Käsa sügawasse taskusse surudes, kübarat silme peale wajutades ja kergesti õlgasid kehitades, läheb ta, sügawalt mõttesse wajunult edasi.

Steinbach warjab tema eest Manjat ja saadab Peeter Sergejewitshi huwitawa waatega. Tema silmis särab milline mõte.

Kurb, küürus kogu kaob käänaku taha.

— Jumalaga, — wastab Manja kahetsewal toonil. — Lähen koju... Nad ootawad mind lõunale.

— Ei... Ei... Praegu meie ei lahku... Manja... kallikene... Teie ei saa nii wali olema.. Lubage mulle tund aega!

— Nad ootawad mind, — seletab Manja meeleheitega. Wärisedes tunneb, ta, kuidas ta tahtejõud ja põlgtus selle pilgu, selle hääle ees sulawad.

— Nad ootawad weidikene. Ainult ühe tunni... Manja, ärge tõugake mind eemale! Lõppude lõpuks jään mina ikki Teile. Sest ei ainult mina teid armastan.

Manja waatab weel kord wastu tahtmist Steinbachile näkku. Siis wajutab silmad kinni, ja tema käsi jääb sõnatuulelikult Steinbachi peosse.

Mõni minut hiljem sõidawad nad kinnises tõllas...

VI.

— Kuhu mind sõidutate? — küsib korraga Manja, nagu unest ärgates. Steinbach pigistab tal tasakesi kätt.

— Ärge kõnelege wastu tuult. Teil pigistab kurgu kinni.

Manja waikib, olles jõuetu wihastada ja protesteerida. Kuid selles tuttawas jõuetuses peitub mingisugune õudne wõlutus!

Nad sõidawad waikides tormihoogude saatel. Ja Manja waatleb rahutult ja paluwalt selle ilusa, tema profiili poole, mis Heinet meelde tuletab, seda walget, kurba, lahwatud nägu.

Tõsiste peatab korraga kõrge raudaia ääres... Wõrede tagant paistab hoowis suur kahekordne maja, mis mõnda kuulsat rüütlilossi meelde tuletab. Tema tornide taga kiiguwad aiapuud. Walgendawad prügitatud teed.. Pitskardinad warjawad armukadedusest aknaid. Manja wiibib nagu unenäos.

Nad lähewad läbi õue. Steinbach ei helista. Awab oma wõtmega ukse. Heledalt walgustatud eestoas ei ole kedagi. Ei uksehoidjat, ei teenrit. Ja kõik waikib uuesti.

Maja paistab nagu eluta olewat. Ta nagu teab juba midagi. Kuid waikib. Ja saab ka edaspidi waikima.

Mööda laia, waibaga kaetud treppi lähewad nad üles. Nad lähewad ühest saalist läbi, teise, täis pilta ja kujusid; peatawad ümmarguses kontsertsaalis, millel laest walgus alla tungib; lähewad wõõraste tubadesse, suurepärasesse raamatukogu ruumi ja söögituppa..

— Siia, — hüüab Steinbach.

Nad on kabinetis. Hiiglasuur Wenetsia aken wahib aeda ja annab linnast eraldatawuse mulje. Kaminas põleb tuli, tusksi Sipowkas.

Manja wahib ringi. Ei, siin on parem. Ei ole seda rõhuwat rikkust, kalliste, aga ometi tühiste asjade rämpsu. Kõik on walsus korras, ühetooniline, kurb, isegi tusane, rusuw. „Nagu tema hing,“ mõtleb Manja. Kuid see on tõsine wõrstlik loss. Miljonid, mis siia mööblitesse, waasidesse, kujudesse, piltidesse ja pronksidesse kogutud ei suru, ei rõhu, ei torgi silmi. Kes neid esimest korda näeb, ei tunne seda.

Manja teab selgesti, et niisugustesse tubadesse, ei tohi minewiku warjud hiilida. Siin on kõik nii kodune, omapärane, õhkub uuesti, Schacherasade muinasjuttudest. Nüüd waja kõigest loobuda, mis rinda rõhunud. Awada kingu uutele muljetele... Seal on imelik naisterahwa nägu, mis raamist wahib. Seda nägu waja mõista... Seal ta istub mustast puust toolile, mis pärlmutri inkrustatsiooniga ehitud. Põlised printsessid on neis leentoolides istunud.

Kenast kurbtusest, mis igawesti minewiku hõlma kadunud, hingawad need asjad. Manja mõista waikiba.

Steinbach tunneb, et on loobud teatam meeleolu.

— Ja see on kõik teie oma, — sosistab Manja.

— Manja, teie oma, — wastab Steinbach tasasel, kuid imelikul toonil.

Manja raputab pead, nagu tahaks mingisugust luupainajat eemale peletada.

— Markus, see on teie kõige armsam tuba?

— Jah. Siin ei leidu ühtegi asja, mis teiste poolt wälja walitud. Kuid see tuba on minu — home. Keegi ei käi siin.

— Aga emakene?... Aga Sonja?... Kas nad siin ei olnud?

— Ei. Wõtsin neid teises kabinetis wastu. Teie olete esimene naisterahwas, kes on siia tulnud.

Manja põsed põlewad. — Aga teie naine?

— Ta ei ole kunagi selles majas wiibinud...

Wene kommunistide erakond.

Peterburi kubermangu kommunistide kongressil on Sinowjew seletanud, et kommunistide erakonnal on Nõukogude wabariikide liidu S. S. S. R. territooriumil 311.000 liiget. Erakonnas on töölisi 50.000, talupoegi 61.000, sõjawäelasi, riigiametnikke ja mitmesuguste majanduslikste ettewõtete teenijaid 200.000.

Läti seim Tallinna lepingud ratifitseerinud.

Läti seim ratifitseeris arutamise järele ühel häälel ja 11 sotsiaalist erapooletuks jäämisel kõik Tallinnas tehtud lepingud. Seimi kodukorra põhjal on otsus lõplik.

Hispaanias muudetakse riigikorda põhjalikult.

Nagu Madridist teatatakse, kawatseb Hispaania direktoorium Hispaania riigikorda põhjalikult muuta.

Ajutine kokkulepe Eesti-Läti piirist ülekäimise asjus.

Teatawasti sünnitas piiriäärsetele elanikkudele raskusi Läti wõimude nõudmine, et üle piiri käijatel peale pildiga warustatud legitimatsioonipileti ka weel sisepass kaasas oleks. Raske oli maal tarwilikkude päewapiltide muretsemine. Meie poolt tehti lätlastele ettepanek päewapiltide nõudmisest loobuda.

Nüüd on Läti siseministeerium korralduse teinud, mille põhjal kohalikke elanikke 10. detsembrist alates kuni eelseisewa nõupidamise otsuste jõusseastumiseni Latimaal liikuda lubatakse ainult legitimatsioonipileti ettenäitamisel, ilma päewapildi ja sisepassita.

UUDIS! paberossid: UUDIS!

„MEFISTO"

20 tükki — 30 marka

„Suurtükk"

20 tk. — 10 marka.

Tähelepanemiseks!

Paberossid „MEFISTO" on warustatud hügieenilise watiga ja walmistatud wäljawalitud Wene-, Türgi- ja Greeka tubakatest, mis wabriku iseäralise aparaadiga keemiliselt ärapuhastakse nii, et kahjulikult kurgu ja rindade peale ei mõju.

O.-U. TUBAK.

Ameerika abi saksalastele.

Berliin. Wastuses president Eberti soowiawaldusele wõimaldada abiandmist hukkale näljaähwardatud Saksa lastele, awaldab Ameerika kindral Allen walmisolekut korjata selleks otstarbeks Ameerikas wabatahtlikkude annetuste läbi 10 miljoni dollarit. Edasi tähendab Allen, et Ameerika kwaakerid on saatnud oma abiandmispunktile Hamburis mitmesaja tuhande dollari wäärtuses toiduaineid. Ühisriikide saadik Saksamaal loodab weel enne jõulude saada „New-Yorker Staatszeitungi" poolt korjatud 50.000 dollarit samaks otstarbeks.

Rahwuswaheline sisse- ja wäljarändamise konwerents Roomas.

Tulewa aasta aprillikuul kawatsetakse Roomas ära pidada rahwuswaheline sisse- ja wäljarändamise konwerents. Kutse osa wõtta on saadetud ka Eesti walitsusele. Ühtlasi palutakse teata wõimalikke soowiawaldusi ja ettepanekuid konwerentsi organisatsiooni komiteele Roomas.

Meie poolt on põhimõtteline otsus konwerentsist osa wõtta. Küsimus, kas saadetakse sinna erisine esitaja wõi esitab Eesti konwerentsil meie esitaja Roomas, hra Hellat, on esialgu lahtine.

Sisserändamise kitsendamine ühisriikides.

New-Yorgist teatatakse: Sisserändamise küsimust arutawal konwerentsil kõnet pidades kaitses töösekretääri abi täiendawate kitsenduste tarwet, seletades, et mõne liru eest walitsenud terawa tööjõu puudus andis aset tööpuudusele, mis ähwardab omandada hädaohtliku ulatuse.

Poola walitsus tunnistab nõuk. Wene liitu.

Warssawist. Poola walitsus wahetas Wenega märgukirju Wene Nõukogude liidu tunnistamise asjus.

Indiaanlased iseseiswust nõudmas.

Berliinist teatatakse: Kolmteistkümmend Põhja-Ameerika indiaanlaste suguharude wanemat jõudsid Parisi, et Rahwasteliidu nõukogult paluda endi suguharude iseseiswuse tunnistamist.

Berliinist teatatakse, et Mehiko rewolutsionääride juht,

endine rahaminister kindral Huerta Mehiko presidendiks on walitud. Uuemate teadete järele on Merida ja Progreso mässuliste poole läinud. Mässuliste wõimuses olewat kõik mananäärsed maakonnad.

Rootsi kaubasidemed Balti riikidega.

Swenska Dagbladet" kirjutab: „Mõned tähtsamad Rootsi äritegelased jõudsid tagasi tutwunemisreisilt Balti riikidest. Igal pool on neid suure sõbralikkusega wastu wõetud. Rajariikides ja Poolas on märgata kaswawat huwi Rootsi wastu.

On arusaadaw, et nii äsja asutatud uutel riikidel tuleb areneda ja mitmesuguste majanduslikste küsimuste lahendamisega wõidelda, aga meie peaksime omal poolt toetama neid majanduslises ülesehitustöös. Kahtlemata on just Rootsil ses suhtes suur töö teha, sest just meie wastu tuntakse suurt sümpaatiat ja huwi kaubanduslikste sidemete sõlmimiseks. Kui meie ei kaitse oma majanduslist huwisid neil maadel, kaotame hea juhuse, mis wõib olla enam tagasi ei tule. Elaw ühistöö uutab tingimata hiljemini ka kaugemale ida poole, suure Wene riigi poole, kus meid ka ootawad suured ülesanded.

Arusaadawalt tahawad Balti riigid ka oma saadustele meil turgu leida.

Oleks soowitaw tihemini ette wõtta tutwunemisteekonda Balti riikidesse. Ei tohi end sangwinismist

walitseda lasta. Halwa wiljasaagi pärast on Eesti ostuwõime wähenenud, aga kõigil kolmel riigil, Lätil, Eestil ja Leedul on korda läinud oma waluutat stabiliseerida.

Haapsalu raadiojaam lõpulikult walmis.

Haapsalu saateraadiojaam on lõpulikult walmis ja antakse lähemail päewil teedeministeeriumile üle. Kõik katsed, ka kõige kaugemate ühendustega, on hästi õnnestanud.

Teine naiste karskuskongress.

Teine naiste karskuskongress peetakse 29. kuni 30. detsembrini Walgas.

Kongressist wõiwad sõnaõigusega osa wõtta kõik naised, kuna hääleõigus on ainult naiste karskusliitu kuuluwate naisorganisatsioonide täiskarsketel liigetel.

Wäljastpoolt saadawad esitaj. Soome keelusealdusliit, Soome naiste karskusliit, Läti ja Leedu.

Kongressi saadikutele on muretsetud prii korter linna tütarlaste gümnaasiumi ruumidesse, peab kaasas olema ainult magadisriided.

Loodetawasti on teisest naiste karskuskongressist osawõtt weelgi elawam ja suurem, kui esimesest naiskarskuspäewast.

Ainult proowige UUS BENE

shokolaadi ja kompwekka.

Eesti rahwa muuseumi rahalise loterii wõidud.

Pühapäewal oli Tartus, Eesti rahwa muuseumi rahalise loterii wõitude loosimine.

Suuremad wõidud langesid järgmiste piletite peale:

Peawõit 500.000 marka langes pilet nr. 99.804 peale.

100.000 mk. — pil. nr. 83.856.
50.000 mk. — pil. nr. 83.157
25.000 mk. — pil. nr. 36.611.
10.000 mk. — pil. nr. 10.298.
10.000 mk. — pil. nr. 79.908.
00 marka (5 wõitu) — pil. nr. 35.325, nr. 38.911, nr. 51.490, nr. 70.845 ja nr. 87.119.

Pealinna teated.

K. Pusta saadikuks Belgiasse nimetatud.

Wabariigi walitsus otsustas oma koosolekul 14. dets. nimetada saadik K. Pusta'l Belgia kuninga juure erakorraliseks saadikuks ja täiewoliliseks ministriks, asukohaga Parisis.

Tööpäewa pikendamise küsimus riigiasutustes.

Riigiteenijate hulgas räägitakse praegu tööpäewa pikendamisest, missuguse kawatsuse teostamine olewat kawatsusel wabariigi walitsusel. Tööpäewa riigiasutustes mõeldawat tunni wõrd pikendada ja lõuna-waheaeg sisse seada.

Üüriseaduse ärakaotamise küsimus.

Teatawasti saatis töö-hoolekandeministeerium omawalitsustele ankeedi üüriseaduse kohta. Peaküsimustena olid kaks — kas on korteri kriisi olemas ja kas on aeg üüris. kaotada. Seni on wastused kõigist alewitest ja suuremalt osalt linnadest kohale jõudnud. Puuduwad weel Tallinna, Wiljandi ja Rakwere linnad. Wastustest selgub, et korteri kriis on nii hästi linnades, kui ka alewites. Ainukene koht, kus korteri kriisi ei ole, on Kuresaare linn. Peale selle ei ole korteri kriis kuigi tuntaw Narwas. Kõik omawalitsused, kes wastuse on saatnud, on üüriseaduse ärakaotamise wastu, ka Kuresaare linnawalitsus. Üürinormide kohta lähewad arwamised lahku. Mõned peawad maksmat üürinormi liig madalaks, teiste arwates wõiks neid alandadagi. Kui kõik wastused kohale jõudnud, saab wõimalikuks lähemate andmete awaldamine selle põnewa küsimuse kohta.

Merewäe 5. aastapäewa

pühitsetakse tänawu 21. dets., mil puhul merewäe ohwitseridekogu banketi korraldab.

Neljas wõistluspäew „Tallinna hippodroomil".

Pühapäewal, 16. dets. 1923.

Hobuste wõiduajamised wõtawad meil, hippodroomil juba kindlama isekuju: järkjärgult on märgata suurenewat jooksukiirust üksikute hobuste juures, ehk küll kiiruse rekord, mis wõistluste awamispäewal hobuse „Nelly" poolt üles seati, kõigutamatalt püsib. Ka publikum, kes kõigil neljal wõistluspäewal üks ja seesama näib olewat, tunneb juba pea iga hobust ja tema wõimist, mis totalisaatoril mängijatel suuri wõitusi ei wõimalda.

Läinud wõistluspäewal wõttis wõistlusest 26 hobust osa, kusjuures auhindadeks hippodroomi seltsi poolt 145 tuhat marka kogusummas wõitmisele tuli. Imestama paneb sõitjate taktika mitme jooksu puhul. Näituseks, 1. jooksu ajal, millest 4 hobust osa wõtawad, jooksewad kaks hobust hariliku wõiduajamise jooksu kiirusega, neile järgnewad umbes 200 meetri taga jälle paar wõistlejat jalutussõidu tempos. Kuulsin sel puhul kohtunikkude ja ühe hobuseomaniku omawahelist jutuajamist: „Tea, mis neil omawahel on!?

Silmatorkaw on ka see, et hobuste omanikud, kelle hobused wõiduajamisest osa wõtawad, ise ka kohtunikkude hulgas on.

Totalisaator töötas sel wõistluspäewal harulduselt „hästi": mängu summa ulatas 1.182.500 margani. Sellest summast jäi ümmarguselt 147 tuhat mrk. otsekohe totalisaatori kassale, sealjuures oli mängukaotusi 671 tuhande ümber. Üldse näib mängijatel tung olewat totalisaatori abil weel enne jõulusid rikkaks saada, mis aga ühelgi wist ei õnnestanud.

Järgmised wõistluspäewad on 27. ja 30. dets. s. a.

H.—droom.

Manja taganes sügawa ohkega ja arusaamatu naeratusega.

— Ah. Ma ei ole ennast weel sahti waldanud..

Wargsele liigutusega aitab Steinbach temal palitu ära wõtta.

Korraga näeb ta kodulise kusheti, mille ees laual söögiriistad, wiin ja aiawili.

— Wõtame lõunat... Eks? — Ja Steinbach kõlistab.

Waikiw teenija ilmub liwrees nagu seeria. Ta kannab aurawaid roogasid hõbenõudes ja kaob waikselt.

Tähendab, see lõunasöök oli juba ammu ette kawatsetud? Tume ärritus tekib uuesti tema rinnas.

Manja sööb, sest ta on näljane. Ja kui isuäratawalt lõhnawad road! Kõik on nii walitult serweeritud. Kuid... Manja punastab... On olemas roogasid, millest Manja loobub. Ta ei mõista lihtsalt neid süüa... Ainult kui aga tema ei märkaks seda... Ja mispärast ta mitte ise ei söö?... See on piinlik...

Korraga kahwatab Manja ja tõukab taldreku eemale.

— Teile ei maitse?

— Waikige!... Ärge küsige!... Lubage weel...

Manja lamab mõne pilgu kinnisilmil. Siis naeratab kahwatult.

— On teil parem? — küsib Steinbach awalt.

Manja punastab ja ajab istukile.

— Ja!... Ja!... Walage mulle wiina!...

— Kas ei ole see teile kahjulik?

— Mispärast? — küsib Manja wäljakutsuwalt, tema pilgult kõrwale puigeldes. — Mispärast wõiks wiin mulle kahjulik olla?

Steinbach kehitab õlgasid. — Teie teate ju ise paremini...

„Mis ta mõtleb?... Mis ta teab?.. Kas keegi aimab?... Suren, kui ta seda aimab. See on minu saladus. Suur saladus. Ütlen ainult Koljale. Ei kellegi muule maailmas...

Kuidne jook, lõhnaw ja pakw, tungib meelestusse. On punane, nagu põlew meri. Mõnus ja ühtlasi õudne.

— Oo, muline mõnusus!.. Mis see on?

— Lacrima Cristi... See wiin on wiiskümmend kaks aastat wana. Manja maatab imestawalt tumedat tanmu.

— Weel? — küsib Steinbach silmadega. Ja walab ootamatult sisse.

Manja paneb tühjendamata klaasi lauale.

— Markus... Markus... Kus oled sa?... Pime on... Mul on halb, Markus...

Kui Manja meelemärkusele tuleb, lamab ta toas, muinasaegsete, kullaga tikitud sirmide taga, laial sohwal, milliseid näitelawadel, Maeterlincki näidendites näeme. Lai sohwa, aga tema peale raske poordikate laotatud.

Esimesel pilgul näeb Manja ka seda ja neid sirmisid, ja kulli nägu, mis tema poole kummardab. Ja neid kulmusid, mida ta nii wäga armastab... Kuid näeb hoopis teisiti. Mõistus magab weel.

— Kus ma olen? — sosistab Manja.

— Minu juures... Ära karda midagi, — kõlab sosin.

Ja põhjatu sügawad silmad wahiwad nii lähedalt-lähedalt. Ja nende hingamine ühineb...

Manja wõtab Steinbachil pea ümbert wõimsas rõõmujoowastuses kinni. Kuigi ta tahaks wabaneda, siis ei laseks Manja seda mitte sündida... Tema pime, tukkuw hing wäriseb rõõmu aimduses, jumaliku rõõmu joowastuses, mida nii kaua enam ei olnud... Nii kaua — kaua!... Manja huuled otsiwad tema suud, ja tungiwad ahnelt talle lähemale, kui wärskele allikale, kõrwetawas kõrbes... Oo, kui saaks unustada!... Ekstaasi tunda... Tunda ennast jälle jumalana maa peal...

VII.

Kell lööb.

Manja ärkab. Ta ei saa silmi lahti.

Kus ta wiibib. Mispärast tal niisugune tunne oli, just kui oleks keegi armastatud, tugew ja palaw inimene tema kõrwal lamanud"

Ja isegi tema keha sõnakuulelikud jooned on nagu alal hoidnud weel tema meelituusi, puudutamisi...

— Koljakene?.. — sosistab ta. Ja naeratab. Korraga ajab ta sirgeks ja ajas istukile. Nüüd tuli talle kõik meele.

Tema jalgotsas istub Steinbach. Küünarnukiga toetab ta kullaga tikitud padjale. Koonuga toetab ta käte peale ja wahib metsikult, ahnelt, peaaegu liikumatult. Ainult tema silmade saladuslikus sügawuses peitub ahne küsimus.

Kui sõna „Koljakene" Manjal üle huulte libiseb, muutuwad tema näojooned tõsisteks. Kuid ainult üheks üürikeseks pilguks. Ja ta on jälle walwel. Metsik ja wargne.

Nende silmad ühinewad.

— Mu Jumal! — hüüab Manja, meeleheitmisega pead patjadesse peites.

Steinbach wajutab tasase, õrna suudluse Manja wabale käele.

Manja haarab Steinbachil tigedalt peast kinni ja tõukab ta eemale. Steinbach tunneb walu tema küüntest, suure waewaga naeratust tagasi tõrjudes.

— Mis kell on? — küsib Manja toorelt.

— Wõi ühekse.

— Ühekse! — Manja hüppab üles. — Mis olen ma teinud! Mu Jumal!... Mis olen ma teinud?... Mis ütlen ma nüüd kodus?

— Ütelge, et olite Sonja juures.

— Ah, wabandage, ärge mind õpetage! Tean isegi, mis ütlema pean...

— Arwasin, et wajate nõu.

— Ma ei waja teilt midagi! — libiseb Manjal tigedusega üle huulte.

— Just kui meesterahwas, — sosistab Steinbach tasakesi. Mõtleb nagu endamisi. Kuid Manja ei kuule tema sõnu.

— Mis te ütlesite? Korrake weel!... Mis te ütlesite?

— Midagi haawawat teie kohta. Teie armastate, nagu meesterahwas.

— See tähendab?

— Jätame i-le täpi panemata. Manja, teie olete kõige suuremat tarkust tundma õppinud. Iseeneses olla... Ja teie meeleheitmine näib mulle imelik olewat.

Manja waikib. Ta mõtleb Steinbachi sõnade üle järele.

— Ma wihkan ennast, — kõneleb Manja äkitselt külma meeletusega. — Mis ma õieti nüüd olen?.. Ilma tahteta. Ilma oma arwamisteta. Ilma uhkuseta. Ma ei mõista ka mitte armastadagi...

— Oo!.. — kostab Steinbachi suust. Ja ta hammustab walusalt huuli. Manja jätkab, ilma et midagi märkaks.

— Ei mõista. Mis armastus see on?... Tal on õigus, kui minust loobub. Ja... mul näib mõnikord, et teie mind ka põlgate..

— Mina??...

— Ja — ja... Teie... Sellepärast, et... ma alatult toimetan.

— Aga kas teie, Manja, ei tunne, et meie tulewiku läwel seisame, kus selle sõna tähtsus kaob? Ja ka paljude teiste?...

Manja waikib wärisedes, nende sõnade mõttesse tungida püüdes.

— Ma ei süüdistaks teid, kui isegi kõige wiimane naisterahwas oleksite, kes oma meelitusi müüb. Kuidas wõiksite tahta, et ma teid põlgaksin selle eest, et teie mind armastades mulle andusite?

— Pole tõsi! Teie teate isegi, et ma teist armastan...

— Aga ka mind.

— Teid? Ei.. Teie olete mulle wõõras...

— Ärge waletage, Manja. Teie joowastushoog oli nii ilus! Ja nüüd... Ja siis... Kas ei olnud teie õnnelik? Kas wõiksite niisuguse pilgu eest punastada? Raputage enesest kõik maha, mis wõõras! Ilmugu teie hing mulle omas jumalikus alasti olekus!... Ja wastake: kas ei armastanud teie praegu mind?

— Oo, Markus...

Markus tunneb, et Manja hinge uksed awanesid jälle tasakesi tema ara käe puudutamise läbi.

(Järgneb).

Muinasjutt.

(Wabalt ainestl.)

Meid maailm ei mõista — meid, merede pojad,
Meid sügawa woogude waikiwad lapsed:
Ei häwita kiitmus, ei suure töö meid.
Ei, waiesest mööda: me — lainete hiiud! . .

Ei hirmugi tunne: te terase lööt!
Weel sõbemeid tuliseid rinnust meil lööb:
Tõotanud meid tugewaks igawest loonud
Ja lainete külmuses kangeteks loonud. . .

Ei lahju meil künnita maenlase möögad:
Ei tormide mühin, ei äikese woolud!
Me oleme merede kunnaa pojad:
Ta pisiwaist kroonis on hirmus ja kole. . .

Meil sinisest mõnikist läbi wiib tee:
Meist kõbeutab kõrges, kus mehuse wee
Seest astume merest, kui wäsiwad lainew,
Ja kärawad kesjas meil kulbaied kuued. . .

Õõmaikuses kahuwatul, kollasel walgel
Meil tumedalt säigiwad terasest möögad
Ja paistab kui tungiksid silma siis kaugest
Nii põletaw palawa päikese kiired. . .

Ja ärkawad uuest siis metsades linnud,
Ja kiirgawa koiduga kajawad laulud.
Siis woogude rüppe kõik ruttame kiirest:
Külm meri meid kallistab uuesti ahnelt. . .

Ja uuesti kurbade warjude kaatel
Kuuwalgus weel wärised waikuse aakel. . .
Me oleme rahutud merede pojad:
Me wägewa kuninga kojas kõik wabad! . .

Kwisilla Jaan.

Armastuse füsioloogia

Lühendatult prof. Paolo Mantegazza järele J. Jürisson.

(Järg 83.)

Eskimoode haisewas onnikeses ja würtsi uhkes lossis annab naisterahwas täielikult meeskes lossis annab naisterahwas täielikult meesterahwale, esmalt kui armastatud, siis kui naine ja wiimati kui ema. Ta on kõikide inimeste sünnitaja, temale wõlgneme elu, armastuse, lõbustused, rõõmud ja kõik oma olemise. Häda meile, kui oma rikutud, puuduliku kaswatuse tõttu inimese elu hallika ära kihwtitame! Häda meile, kui röõwime naisterahwalt püha õiguse, õiguse armastada ja armastatud olla...

Armastus on naisterahwale üheks kõige suuremaks tarwiduseks, mis kõigist teistest tarwidustest üle käib, ja naisterahwa terwe organism, terwe waimline ilm seisab lähedas ühenduses armastusega. Von Helmont ütleb toore küünismiga: „tota mulier in utero", kuid kõikide aegade mõtteteadlased tunnistawad Hollandi arsti selle ütluse õigeks.

Naisterahwas hoiab kaua iha alal, ta wõib iga päew, iga tund lõbustusi armastuse triumfis leida ja siin, nagu mõnusas õhkkonnas elada. Oma süles kaswatab ta ingli, keda nii wäga ootab, kuid kes ei nõrgenda tema armastust oma armsa sõbra wastu. Ta toidab uut inimolewust, meelitab teda ja annab talle wõimaluse nende keerubite arwu igal aastal suurendada, kes teda alati ümbritsewad, ja kes osakene tema südamest on ja teda meelitawa nimega „mamma" kutsuwad, mis tähendab „elusüle". Armastatud mehe kirglistest suudlustest läheb ta oma laste meelitamistele üle, ja see lõbu ei nürine tal iialgi, ägedus ei kustu, kirg ei kao ega ei muutu mingisuguseks harilikuks asjaks. Kogu tema olewus tungib armastusesse, kõik tema närwid, kõik tema fiibrid on täis armastust.

Röõwige naisterahwalt armastus, ja ta sarnaneb puule, mis pikses löödud ja kõik omad lehed kaotanud.

Meesterahwa armastus on wälk, mis sähwatab horitsondist läbi, ruttab ja kustub.

Naisterahwa armastus on päikese kiir, mis aeglaselt, ärnalt tema südamesse tungib ja teda sigitab. Naisterahwas wõtab aeglaselt joowastusega selle kiire wastu, mis tema olewuse igasse lihakiesse, tema mõtetesse ja tunnetesse tungib. Niisamasugune on ka päikese mõju maa peale pärast tema loojenemist.

Nõndawiisi on siis meesterahwa ja naisterahwa armastuse wahel hiigla sügaw ja lai kuristik olemas. Naisterahwa armastus on palju püsiwam, elawam, ta hoiab alati oma wärskuse, nooruse alal, leiab alati ikka ja ikka uusi lõbustuse hallikaid, mis talle ainult abinõuks on, aga mitte eesmärgiks. Hoopis selle wastu waatawad aga meesterahwad armastuse, kui lõbustuse peale. Selles peitub neil, nõnda ütelda, armastuse algus ja lõpp. Katsuge pakkuda meesterahwale armastust ilma lõbustusteta, armastust ilma igasuguse lootuseta suguliste rahuldust leida, ja ma wõin tõendada, et teie ei saa kunagi niisuguse armastuse jooks soowijaid leidma. Nad on mitu korda ennem nõus ilma armastuseta lõbustusi wastu wõtma, kui wastupidise seisukorraga leppima. Ja kes suhtes on naisterahwad teraweks wastandiks meesterahwastele. Naisterahwad näewad lõbustusi armastuse aktis eneses, mida nad alati on walmis lahtiste kätega wastu wõtma ja hindawad kõige wähem neid lõbustusi, mis suguiha rahuldamisega ühenduses. Raskesti elsiwad sellepärast need meesterahwad, kes arwawad omi naisi sellega õnnestada wõiwat, neid toredusse, hiilguse, rikkuse, kirglusega piirates. Teadke, kõigel sellel on naisterahwa elus teisejärguline tähtsus. Kõige pealt januneb ta armastuse järele, ja ainult armastuse järele. Ta igatseb omas sõbras leida armastatud kaitsjat, tuge, ta tahab tunda, et ainult tema ja ainult tema on piirita armastatud. Ta soowib temas oma uhkust, oma jõudu näha.

Kui sagedasti näeme naisterahwaid, kes endid õnnetuteks peawad, sellest hoolimata, et toredusest ja küllusest upuwad, ja et neid abikaasa meelitused ja õrn hoolitsemine piirawad. Nende süna on abikaasale kadus, nende soowib täidetakse kohe, kui waewalt on suutnud nad elule ärgata. Ja siiski tunnewad nad endid õnnetud olewat. Siinsamas näeme aga wiletsa, wäpase onnikese, kust igalpool õrn, rõõm ja küllus hõljuwad. Rikkus wähendas siin tehwuse meeltused wähendasid tooruse. Kuid naisterahwas tunneb enese ometi siin kõige õnnelikuma inimese olewat.

(Järgneb).

I headus paberossid: „VIOLA" 20 tk. — 30 mk. A/S. „LAFERME"

Armastuse kool.

„College of Courtship'i" nõndanimetatud „professor" Brukfi ainukene kool New-Yorgis, on asutus, kus õpetatakse, kuidas waja armastada, et armastatud saada. Niisugune huwitaw aine pidi hulga õppijaid kokku meelitama, ja New-Yorgist tõmbas õppijaid hulgana kokku — meesterahwaid ja naisterahwaid. Küsimus on palju tõsisem, kui skeptikud arwawad: armastus on instinkt, mille tõbus inimesesse astunud. Armastus, mis abielu sidemetega ühendatud, on inimsoo edasikestmise pandiks, ja järelikult prof. Brukfi õpilane läheneb inimsoo ja kodaniku kõrge kohustuse teostamisele. Sellele õpetlisele seisukohale asudes, saame meie kergesti sellest õhinast aru, kuidas uue kooli õpilased ülesseatud tööd teostawad. Iseäranis peab Bruks neid argliku ja häbeliku noorimehi silmas, kes naisterahwa südant nagu mõnda wõitmata kindlust enesele ette kujutawad ja walmis on suretawat leeki julge nooremehe peale heitma; aga teisest küljest — need „tendentsioosid" tütarlapsi, kes ebaloomulikku põlgust meesterahwaste wastu tunnewad. Esimesed saawad Bruksi tõttu teada, et kindlus ja kuiwus teewad „abiuta"... isegi Maksimi huurtükid; teised saawad jälle, põlatud soo esitajatega sagedasti kokku puutudes teada, et nende kujutused kaugeltki täpsed ei olnud. See on õpetamise nõndanimetatud dogmaline osa. Praktiliselt awaldub ta nende wõtete alalise tundmaõppimises (hunnardused, pilgud, käepigistamised, keelustamised), mille abil wõib armastatud naisterahwa hinge omada. Süstemaatilikkus armastuses on „College of Courtshipi" professori arwamise järele edaspidise abielu õnne kindlustuseks. Aga 30.000.000 abielupaarist, keda niipalju ühendatud riikides arwatakse olewat, kannatawad enam kui pooled alaliste lahkhelide ja tülide mõju all, ainult sellepärast, et nemad enne abiellumist prof. Bruksi kahekuulistel kursustel ei käinud. Nõndawiisi mõtleb muidugi prof. Bruks, kes oma kooli peale sugugi ei waata, kui mõne harilikke ameerikaliku weiduse peale.

„Rahwaleht" on elusool, Teda loetaks igal pool.

Hommikumaa teaduste saladused.

(Järg 4.)

Bushido peeldaje peab alati wiisakas olema. Ta läheb weel kaugemale: ei näita isegi oma sõbrale wigu, kui talle tema arwamisele wastuolewaid waateid awaldatakse, mis kõneleja seisukohalt waadates sugugi wõimata ei ole ja isegi waljult läbimõeldud on. Bushido leiab, et igas asjas on olemas osakene tõtt, igas arwamises on midagi tõsist. Seda waja teada ja mõista.

Kui teie meile, näituseks, näitate mõne raamatu, asja, ühe sõnaga midagi, mis teid huwitab, siis kuulete õige harwa wastukaja. Nähtawasti ei ole kunagi niisugustel juhtumistel ette tulnud, et oleks hakatud teiega selle üle kõnelema, peaaegu igakord leidub inimene, kes püüab näidata, et „mina olen seda juba ammu näinud", „see on juba wana", „tõepoolest ei leia ma siit midagi head", „see ei huwita mind põrmugi", „jäta maha — sellest ei tule midagi wälja" jne., jne., ühe sõnaga katsub wähendada, naerda ehk alandada teid huwitawa asja ehk töö tähtsust.

Kas pole tõsi, et sagedasti kuuleme seda ja mis weel halwem, ise patustame selles? Ehk kuidas? Haritud „aasialane" nimetab sarnase nähtuse harimatuseks, mitte-kultuursuseks. Ta ei pilka kunagi teid, sest ta teab juba oma katsete kaudu, et kaastundmus inimese huwide wastu on samuti tarwilik, nagu igapäewane leib. Eurooplaste ja ameeriklaste metsikud kombed on põhjuseks, et Hommikumaa haritud rahwaklassid nii umbusklikult ja tagasihoidlikult nende peale waatawad. Kõige kuulsamad Aasias reisijad ei wõinud sealsete rahwaste siseelusse, waimlisesse elusse tungida ja kõige austatud nendest olid sunnitud tõendama, et isegi terwete aastate wiisi Jaapanis elades ei wõinud nad seda rahwast lähemalt tundma õppida. Midagi jäi uduseks, arusaamatuks. Nad ei leidnud ühtegi inimest, kes oleks ennast neile awaldanud, kes oleks awalikult oma waimlist elu näidanud. Haritud jaapanlasel on, — kõneleme temast, sest tema on Hommikumaa kultuuri kõige kõrgem esitaja, — nii peenikene ja terawa wiisakuse tunne, et eurooplaste esimised bushido süsteemi wastu on talle nagu piitsahoobid näkku.

Loodan, et teie saate nüüd elus seda optimismi soodust tarwitada, ja mõne päewa pärast saate näha, millise suure õnnistuse ta teile annab. Esmalt olete muidugi tagasihoidlik, kuid armas, lahke ümberkäimine muutub wiimaks kombeks, aga lõppude-lõpuks teie iseloomu lahutamata osaks. Ei lähe kaua aega mööda, kui teie sisemine „mina" puhtaks saab, meeldiwaks, armsaks olewuseks muutub, milliseks esmalt saada igatses. Meie waimlised jõud hakkawad arenema, mis ka sugugi raske ei saa olema. Meie ümberkäimine näib meie tuttawatele ja sõpradele arusaamata imelik olewat. Meie muutume meeldiwaks, ja meil saab oma mõju olema. Juba meie juuresolek pakub neile teatawal määral lõbu.

Meie wõitsime, kütkestasime inimese, meelitasime oma poole, ja inimesed ei teagi selle, imeliku nähtuse põhjuseid. (Järgneb).

Suurepäraline pühade kingitus uus paberossi tubak
„Arkadia"
toredates plekk-karpides ¼ ℔ Mk. 200.
O-Ü. TUBAK.

Nooruse saladus.

Tung kaduwat noorust alal hoida, ehk kõll ainult wälispidi mitte wanadust meele tuletada, on ammust ajast inimestele omane, ja sellest waatepunktist wälja minnes, ei ole midagi uut selles nõrkuses, mis mõlemad poolsed riiete wärwide wäljawalikus, juukste kujundamises awaldawad, kui nende elus teatawad pöördemomendid kätte jõuawad. Caesari aegsed roomlased tarwitasid nõnda nimetatud spuma caustica, s. o. kollakaspunast seepi, millega omi juukseid wärwisid. Etruskide wanaaegsetes peeglites on Veenuse kujutused wäga hästi alal hoidunud. Naisteenijad wõiawad Veenusel mingisuguse wärwiga meelekohti, kulmukarwu ja pead. Kirjanik Marzial jutustab oma töödes naisterahwaste kalduwusest oma juukste wärwi muuta. Kriton, keiserinna Klotine ihuarst on rõõmandanud meile suure kogu igasuguseid retsepte peapumati ja wedelikkude walmistamiseks.

Meie ajal tarwitatakse juukste wärwimist peaasjalikult kosmeetilistel põhjustel, teatawate moodide läbiwiimise suhtes. See operatsioon on kaunis keeruline ja kestab ajuti mitmed tunnid; wäljamaal on selleks erilised suured instituudid olemas; meil on sel alal enamasti juuksilõikajad ja parukategijad tegewad.

Wärwimises wõib peaasjalikult kahte wärwi tähele panna: heledat ja tumedat. Esimest tarwitatakse selleks, et näole wärskust juurde anda. Ainult sellega wõib sarnaseid nähtusid seletada, nagu juukste loomuliku wärwi muutmine hoopis ebaloomulikuks — nagu tarwakarwa hele-siniseks. Wiimasel Parisi näitusel oli olemas niisugune beauté de saison — ei olnud ta ei kuulus Grecka naisterahwas, ei Londoni moodineiu, ja ta mõistis tõepoolest oma siniste lokkidega Indiä würsti tähelepanu wõita ja talle naiseks minna. Selle „iluduse" noorem õde kathus oma õrnue sireli wärwiga, kuid seatus jäi tema wastu ükskõikseks. Ühe ehk kahe loki wärwimine teistsuguseks, mis üldisest juuksteiwärwist erineb, on juba teist laadi wärwimise kunst. Niisugustest lokkidest tehakse iseäsuguseid ilustuseid. Missis Astor ilmus sagedasti ballidele, waige liilia juukstes — ja see liilia oli parukategija tumeks skedööwriks.

Aastat nelikümmend tagasi äratas eksseiserinna Eugenia oma peaga naisterahwaste südametes kadedust. Kuid seitsmekümnendates aastates ei olnud hele wärw enam moodiwärwiks; tema asemel astus kollane mennenigu-wärw. Selle järele suureneb wärwimine iga kümne aastaga, muutub tumedam, kui kakera, aga uueks aadsasfaks muutub ta heleptunaseks, tuksläikega. Suur-ilm mis seni helgetest wärwidest waimustatud oli, langeb kohmetusesse ja puhastab tee poolismale, mis selles suunas terwe mõistuse nõuetest kaugemale läheb, minutilisele moodituujule järele andes.

Juukste wärwimise operatsioon ise langeb kahte osasse: esiteks häwitatakse juukste loomulik wärw kõige kangemate hapete tarwitamise läbi ära ja teiseks antakse ühe ehk teise wärwi läbi juukstele uus wärw. Esialgne wärwi wäljawõtmine, mis järgnewa wärwimise kestwustamiseks ette wõetakse, ei kõrwalda ometi wajadust ajutiselt soengu eelmist ehk tagumist osa uuesti wärwida, sest kaswawatel juukstel on loomulik wärw.

Musta wärwi tarwitatakse õige harwa, sest ta läigib alati sinakas-hallilt ja annab kolleerija pea ära. Meesterahwad, kes ka heameelega tormawa nooruse eesõigustest ei taha loobuda, ei põlga musta wärwi. Kuid siiski, meesterahwa wurrud ja habe, ehk kõll wärwitud, näitwad mõnikord õige loomulikku karwa.

Enamjagu wärwe sisaldawad eneses nahale wäga kahjulikke olluseid, ja neid tarwis õige ettewaatlikult tarwitada. Kõige kahjutum selleks, et juukstele heledat wärwi anda, on igapäewased pesemised kummeliga. Räägitakse, et inglased tarwitawad seda abinõu õige laialt. Igal juhtumisel ei saa kummeliga aga tumedaid ja tumehalle juukseid wärwida.

Mispärast on jalanõud kaitsemärgiga UNION kallimad kui teised
?
Sellepärast et neid walmistakse kallist, kõige paremast materjalist
!

Talimõtted.

Kurwad on mõtted, külm on hing,
Talipäew pime, kui nõiutud ring.
Sügawas rinnas woim südaniti wabistab,
Ruutudel wihm, see krabistab, krabistab...
Talwise udu sees tundmused tukuwad,
Sinna nad kaowad, sinna ka upuwad.
Pole ju ühtki, kes wälja neid tooks,
Jälle neid kallikaks, taewa wett looks.
Tean, nad kaua weel udu sees tukkuwad,
Kaduwes wiimast korda ehkawad, huikawad,
Siis nad mu nooruse hanasse waowad,
Langedes heitlewad, wõitlewad, taowad!
Kunas nad jäädawalt hääbudes, kaowad?..

— Kiisi —

Elu, sind wihkan — sind armastan!

Elu, mis pakud sa mulle ainult määratuist kurwaiteist?

Kõigile sa midagi annad.

Waesele kerjusele, müüri ääres istuwale, sa ka wärisewasse peosse pillad mõned nõrused weeringud.

Kui halastamata sa oled elu!

Ehk ainult wäljawalituile, kelle jaoks sa nagu sündinud ilma oled; kes nagu su südame kallimad olema näiwad — sa kõik annad kingid annad?!

Elu, ma wihkan su waljust!

Wihkan sind silmapilkel, mil purustad su põrmusse ilusad lootused, soowid.

Wööras oled sa siis, elu!

— — — — — — — — — — — — —

Ma armastan, elu, su heledaid, suuri päewi, mil silmapilgud on kõrgemad, kui taewas! Oh, kui hing alati nii palju suudaks, kui sarnasil päikese päewil!

Ütle mulle, elu, kes oled sina, kes mina?!

Elu, sind wihkan — sind armastan! Ei suuda teisiti, sest tunnen sind tuksuma omas rinnas.

Mall Mardik.

Tartu kiri.

Armas „Rahwaleht“!

Jälle lähenewad pühad, suured pühad. Kas nad tänawu just suured saawad, see on meel ajakusimus, sest nüüd on meil ju kommunistid ninapidi, ei nimepidi eestwedajad, ja nagu teada, ei tunnista need „jumalasõna“ ja piibli pühasid ning sellepärast wõib ennem loota, et meil tänawu — pühi ei tulegi. Pealegi, kus ilm nii kewade sarnane. Ja kes pagan neid kuski läbi pori siia linna lohistama hakkab!

Ent olgu mis on — wana Tartu on enesele juba pühaliku ilme wõtnud ja enese nii hästi kui wõimalik jõuluehete alla matnud, olgugi, et maa paljas ja porine. Linnaäärseil elanikkel on pühade ajal ikka päris häda: ei pääse kuidagi jõuluasjadega läbi pori koju. Ja tahtmata pead enesele sarnast pilti ettekujutama: kui südalinna elanikud enesele pihku naerawad ja jõulupuu all pähklaid klõbistawad, seawad äärte elanikud wana luua nurka, riputawad paar küünalt ja wersworsti otsa, heidawad siis woodi pitali ja laulawad jõulu „koraali“:

Oh jõulupuu, oh kasepuu
Kuis jul nii kuiwad oksad?..

Meie „usklikud“ ärimehed, mille tunnistuseks see, et nad oma hääled kõik kristlikule rahwaerakonnale andsid, walmistawad juba nädalapäewad jõulude wastu millest kõik kõige kirjumalt wäljaehitatud waateaknad tunnistust annawad. Siin wõib sa weel tartlaste maitset ja ilutunnet näha ja nautida. Siin wõib hiigla jõuluwana, lõõtspill põlwi wahel, kingituste kott ühel küljel ja witsakimp teisel küljel, näha; teisal soowib sulle teine waateaken niidirullest ja sõrmkübaratest „häid jõulu pühi.“ Kolmas näitab sulle, kuidas sa omale kõige odawamalt kõige praktilisema elektri jõul käiwa „liirrongi“ omasse elukorterisse sisseseada saad jne.

Ka jõulukingiks soowitawad sulle ärimehed üks kui teist. Kuid lähed sa neilt seda jõulukinki küsima, siis alles näed sa, kuidas meie ärimehed „kingiwad.“ Ennem kingi neile...

Tartu statistika bürooste on endid 320 kortteri kitsikuse all kannatawat perekonda üles annud. Ja selle pahe kõrwaldamiseks on linnawalitsusel lawatsus „waesile“ majaperemehile, et nad nii palju kui wõimalik, kõrtenid wälja üüriks, erakordse jõulurõõmuna ja kingina üürinormi 50—100 kordseks tõsta. Eks ole omapärane sisaatus jõuluks, mis? Ja „rikas“ üürnik, see ei suuda omale, wõib olla, kuskilegi osta. Ent mis see siis teeb? Ega üürnik majaomanikku üleswal ei pea, majaomanik on ju see, ning kui sa selle eest omale õigeid jõuluidki walmistada ei saa, no siis on alles kurabid lahti!..

Bigg.

16. detsj. 1923.

Paberossid
„Start“ 20 tk. 10 mk.
A.-S. „Laferme“.
!! Lihtne pakkimine !!
!! Priima headus !!

„Sõber Mait'i“ kiri Mulgilinnast.

Päike paistab tardunud kiiril üle Mulgilinna — Wiljandi, üle järwe, üle muistsete losswaremete, ent wõhmud warjud sirutawad endid wiimase pilluseni ning surewad. — Tuhanded hääled, argised lii umised ja pühalik põnewus — kõik see juua ... üheks segaseks tujuks, ent see tuju on nii waikne, nii armetu ning arg, nagu lootus, mis tuhat aastat otsatumas liiwakõrbes elusa gi otsinud.

Järw ja rannale waikib, ... waikib nagu olewus, millel ei olegi elu, ei soowi, ei tahtmist, ei rõõmu, ega walu.

Kõik uinub. On wõhmus wahtimas wõlwilt, ent uduplewedes — luulelik maa. Kui jaladust warjates waikiwad Wiljandi järweronnas uppunud linnad ja kõik on nii waikne, luulelik.

Sula! — Küll lohutab see sõna mõndagi inimest, kellel meelest pole weel ununenud tänawune weeuputus. Wiljandlast lohutab see wähe, sest Wiljandi asub kaunis kõrgel künkaharjal, kuhu weewood ei suuda läheneda, et purustada mulkide kuldset kodu.

Üldine liikumine ja elu on siin wiimasel ajal õige elawaks muutunud. Selleks on palju kaasa mõjunud linna ja maakonna omawalitsuse moodustamine. Rahwas oli uudishimulik, et teada saada, kes on pääsenud „soojadele“ kohtadele, — linna ehk maakonda walitsema. Kohalikud Wiljandi ajalehed pidasid walimiste eel hiigla sõnasõda, mis ei taha ka raugeda nüüd, kui juba walimised möödas. Igaüks walimiste eel weidi propagandat tegi, tõmbas lugupeetud ajakirjandus oma „pomaka“ pihta. Jegi kooliõpilast, keneded küll poliitikaga keelatud tegemist teha, ei jäetud rahule.

Linnas said walimiste tagajärjel suure kihelaalu kommunistid, kuna maakonnas uhkustawad oma tuntawa enamusega loguspõllumehed.

Möödunenud on ka Wiljandis „noorte“ wõimine. Kes komisjonis ära käinud, see astub „Lodumaasse, „Londonisse“ ehk mujale ka, ja paneb seal enese „tuju“ täis ning tuleb siis tänawale, kuigub jalg ikel lõugab, hõiskab ning kipub ka kaasikodanikke tülitama. „Kõmm“ on selle juures nähtawasti arg, ta ei julge sarnaseid noorhärrasid „Jepe“ juurde peaparandusele saata.

Wiljandi kinodest on juba „Rahwalehe“ eelmistes numbrites räägitud. Pean ainult nii palju juurde lisama, et wiljandlased elawad üle praegu suurt „kinopalawikku“. Õhtuti enne kino algust muutub tänawatel liikumine õige elawaks. Niihästi noored kui ka wanad ruttawad kinosse, et näha wapustawaid lööklpilte kaugeilmast, kui ka kodumaalt. Pidudel käimine on siinsele inimkonnale täiesti tagaplaanil. Tihti tuleb ette, et on pidusaalis etenduste ajal ainult mõnikümmend inimest, kes endid seal kuigi kodusena ei tunne.

Lähenemas on jõulud. Kaupluste akendel särawad jõuluwanad, jõulupuud, mis ehitud mitmesuguste iluasjadega. Wiljandlased waatawad üksisilmi tulewikku, mõteldes, mida neile ka tänawusteks pühadeks „jõuluwana“ kingituseks toob.

„Sõber Mait.

Mõni rida Sangastest.

Walga maakonnanõukogu walimiste pawaik on läbi; wõistlesid 12 nimekirja; wõitjaks jai „messias“ sots. Lahkuwas wallanõukogus jaime sotsidega tühjata: lubasid tuua meile „wirrukt ja mirri“ ning dem. sõbrude ... [illegible] said aga ise krahwihärra ... [illegible]. Wallaja sõitus mööda teest ... [illegible]. ametiasutusi ja puhus ametnikkudel silmad täis, et meil maaksahtjaid ei olegi. Nii jäigi kõik, sinu sotsidele!.. Elu on siin päris lõbus: [illegible] ja prassikse jalakeerutusi. [illegible] ei sobiku wiinakarika juures. Koiskuse „esimeesdaja“ Ernits pole näidanud oma silma simapoolile, kuna temal siin tööd palju oleks.

Loodusearmastajal inimesel ei ole ka igatu, — näeb igapäew suuri wareteparwi krahwihärra rukkihakkide ja wiljawäljade kallal, mis weel peksmata ja põllult koristamata.

Niisugune on lühidalt Sangaste eluolu.

Lugeja.

Tutwustage „Rahwalehte“
kõigile, igal ajal ja igas kohas!

Kui juba, siis juba!..

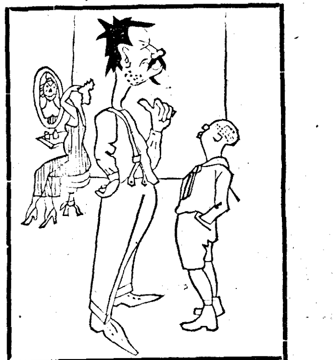

Isa: „Kuidas sulle, poju, uus mammi meeldib?“
Poeg: „Wäga hästi, kuid nüüd läheks ka uut papit waja“.

Kirjawahetus meie lugejate wahel.

Küsimised.

Milline

oleks kättemaks mehele, kes aastaid on petnud ja seda edasigi mõtleb teha?

Emmy.

Kummal oleks mehe kohta rohkem õigust?

Armastasime teineteist ja pidime abielluma, kuid saatus tahtis teisiti ja wiis armastatu üle piiri. Pidime lahkuma, wõib olla ka jäädawalt... Minu armsam oli seal ajajooksul omale teise kosinud, mõeldes, et mind enam wabana eest ei leia. Kuid nüüd kodumaale jõudes naise ja lapsega, leiab mind eest oma lapsega. Olen truuilt sõna pidanud ja endine armastus minu wastu lõi loitma. Ta tahab seaduslikust naisest lahkuda ja minuga ühineda. Mis teha?

Õnnetu ema.

Kuidas toimida?

Armastan neidu pikemat aega. Lahkusin tema lähedusest, siis muutis ta ka ennast. Sealwibimise ajal oli ta paremateest õpilastest klassis, aga siis hakkas ta halwenema ja wiimaks astus ta koolist wälja. Soowitasin kooli tagasi minna, aga sain eitawa wastuse. Minu soow oli, et ta õpiks seni, kui lõpetaks kõrgema kooli ja kui ei jõua ta eesmärgile, siis unustan ma tema.

Aga nüüd on ta mulle nii armsaks saanud, et ei saa teda unustada.

Kas on tublile neiule tarwis koolihariduist ja kas pean ma talle weel ettepaneku tegema edasi õppida, sarnaselt abikaasaks wõtma ehk koguni teise walima, kellega wõiks armsa kodu luua?

Ulla — Walgast.

Mis tähendab südamewalu?

Olen alles noor neiu, suuremaid elurasust tunnud weel ei ole. Armastuse asjus õnnetuks mind ka keegi teinud ei ole, kuid siiski kannatan tihti südamewalu.

Tulen ma seltskonnast ehk waatan ma wälja tänawale, kus inimesed liiguwad, ehk kuulan kusagil kurba lauluhäält, siis on südamewalu otse wäljakannatamata rõhuw.

Olen ma pidul lõbusate inimeste hulgas, siis on minult ainult ikka minu rusuw südamewalu. Kuidas sellest pääseda?

Agnes.

Wastused.

Mis pean tegema?

(„Rhwl.“ nr. 25 (59).

Kannataja Laine! Kas usute, et see naisemees Teid armastab, sest mis headus siis Teie temale olete? Kui mees juba abiellunud on, siis on ta ka seda naist armastanud, sest missugune mees astub abiellu ilma armastuseta; ja kui tal nüüd oma naisest willand on, ja Teid armastab, siis on siin mitte mehise mehega tegemist, kes Teile mõne aja eest niisama selja pööraks kui oma naisele. Olete aga ise süüdlane, et sellele mehele liginemiseks põhjust andsite, siis on see teist mitte just kiiduwäärt. Mõtelge, et olete kanasundliku südamega, et pealt wendele ei saa, kui mees hukka läheb. Tundke siis kõikide woodikute üle kaastundmust, sest neid on nii palju, ja nimelt poissmeeste üle. Kuid selle mehe naise hinge ei tohiks Teie mitte häwitada, sest teadke, et naine oma meest armastab. Soowitan Teile abielluda, kuid Jumala pärast, mitte selle teise naise mehega! Kui Teilt siis keegi naise mehe omale meelitab, siis alles saate aru, mis kuritöö see on, mis praegu teete. See mees ei armasta Teid mitte, waid kaisub Teie usku.

Marta — Tartust.

Kannataja Lainele.

(„Rahwaleht“ nr. 25 (59.)

Kui mehe kaastundmus oma naise wastu on suurem, kui armastus Teie wastu — siis püüdke unustada.

Ei suuda mees, oma õnnetu abielu peale waatamata, sellest ainult kaastundmuse pärast täiesti loobuda, et Teiega uut, mõlemipoolsele armastusele rajatud elu algada, ja ennem unustust otsib wiinas, siis pole see armastus küllalt elujõuline ja ei wääri Teie armastust.

Unustage, oma enesetunde pärast! Mehel pole wahekorras Teiega palju kaotada, Teil aga — kõik...

Ja õnnelikuks ei saaks Teie siiski kunagi! Juba sellepärast mitte, et armastatud inimest, ainuüksi omale igatsetakse, teiseks kannataksite palju südametunnistuse ja praegu walitsewa, kõlblusmoraali läbi.

Weritas.

●●●●●●●●●●●●●●●

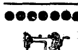

Õmblusmasinaid
ostate kõige paremini ja odawamalt ainult
J. Freybachi
masinate kaupl. Niguliste t. 11, kõnetr. 15-30
●●●●●●●●●●●●●●●

Otillole.

„Rhwlt.“ nr. 28 (62).

Et meeldida kõigile, seks tuleb tarku austada, lollisid kiita, rikkaid meelitada ja enamuse waadete eri olla seltskonnas. Seda kõike suudawad aga ainult inimesed, kelle „mina“ ainult teiste tahtmisi orjata oskab. Hingeliselt kõige wabamad isikud maailmas on omal ajal oma ümbrusele kõige wähem meeldinud. Neid on kardetud ja jumaldatud, kuid mitte kunagi südamest armastatud.

Lutsifer.

Leonardole.

„Rhwlt.“ nr. 28 (62).

Inimesel, kes elust paremini läbi saada igatseb, peaks olema elewandi nahk, rebase kawalus ja sipelga usinus.

Lutsifer.

Charles'ile.

(„Rahwaleht" nr. 28 (62).)

Näitawasti olete liig wilumata naisterahwaste suhtes, et niisuguse suure lolluse tegite, et enda iseloomuga lasite seda naisterahwast ennem tuttawaks saada, ilma, et Teil endal naise iseloomust aimugi oleks olnud. Loomulik asi, et Teie enam wastuarmastust tema poolt ei leidnud. Esimeseks just sellepärast, et Teie ei suutnud pakkuda hingeliselt midagi uut, mis selle naisele kohane oleks olnud. Teie muutusite liig labaseks, ja selle tagajärg oli tema külmus Teie wastu.

Mina Teie asemel lõpetaks läbikäimise selle naisega ja oleks teine kord targem sarnastes asjades.

Wäike Arthy.

?

(„Rahwaleht" nr. 29 (63).

Soowitan Teile, sellele neiule, kes wõtnud ette Teid tüüdata, öelda otsekoheselt, et soowite temast wabu saada! Kui Teil aga ehk niipalju kobamist julgust ei ole, siis kirjutage talle. Ta saab weel tänulik olema Teile niisugusel juhusel ja sedamaid Teid rahule jätma.

!.

Paberossid:
„Ewa" ja „Salon"
on üle kõige ∴ Proowige!

Ritale.

„Rhwlt." nr. 28 (62).

Teie kirjute, kas wõib abielluda meeldiwuse pärast, selle peale wõin wastata — jah! Kui Teie selle poolega, kellega Teie teatud põhjusel olete sunnitud abielluma, teineteisele meeldite ja mõlemad nõusolekut awaldate abiellumiseks ning hingeliselt wastawat kokkukõla leiate, miks siis mitte abielluda. Soodsam on katsuda päästa ennast abiellumisega meeldiwa poolega, kui jääda alalise pinnawaese wahekorda õdede ja wendadega. Midagi ei ole püsiwat ilmas ja niisama ei wõi kindel olla, et meeldiwuse ja armastuse järeldusel saawutatud abielu ajajooksul mitte wastikuks ei lähe.

Nestnai — Pärnust.

Erna Carmen!

Wõin Teile kindlasti abinõu soowitada, katke ainult proowi! — Teie peate seda elu, mis peale surma tuleb, omale palju ilusamana ette kujutama, kui see mis praegu käes. See ei ole raske. Rõhutatakse siin ja seal, et ei usta hauatagust elu... Kas seda norist, punduline rämpsu halkeks kegi siin niigi kauo elama, kui ei oleks lootust paremale peale! Ärge mõtle elu wälimiselt, waid sisemiselt, siis näete, et Teie [illegible] üldsegi oma ideaalidest ei suuda siin täide saata. Kuidas nende ilusate, inimestega peaks siis saama? Siin ei saa, ei jõua — siis seal! Ei peruugi sugugi mitte „paradiisimamma" olla, et hauatagust elu uskuda. Näpee — kui inimene wähemalt oma mõtte wälisest [illegible] siseniste [illegible] peale pöörab, saab ta sellest selgesti aru ja ei ole enam aega karta surma, waid aeg wiidab tunnaiks ilusais ettewalmistustes. Selgelt mõistmatagi on ju, et meie kõige ilusamad soowid siin täidemineemata jääwad ja alaline igatsus hinges tukkab. Soowitaksin Teile wäga lugeda A. Kalikk'e „Kui wiiulid kõnelewad". Ja kui Teie hirm surma eest ka siis ei kao, siis — näkake mind — ei aita enam midagi! Lugege ainult tähelepanelikult...

Ellis.

Kas suudab olla truu?

(„Rhwlt." nr. 27 (61).

Kõik oleneb mehe iseloomust. Tunnete teda, kui lõbuarmastajat, kergemeelset meest, siis on muidugi aluseta tema truudus; aga kui armastab ta waikset ühiskaset elu ja töötab palju, ei lase aega igawaks minna, siis on kindlam, sõbe talle palju meeldiwam, kui lõbuelu. Palju oleneb ka endisest wahekorrast.

P. S. Igatahes, ärge kahtlustage teda, kui puudub kindel alus, see ainult kihutab teie wahekorda.

Roby — Tallinnast.

Otillole.

(„Rhwlt." nr. 28 (62).

Liig naiiwselt kõlab teie küsimus, „kuidas meeldida kõigile". Mis tähendab sõna „kõigile"? — Kas peitub ses mõte, et olla meeldiw, armastatud, et tunda seda lõbu, mis olete ebameeldiwa seltskonnas? Wiimasel juhtumisel soowitaksin wõtta kuldse keskee, sest seltskond on mitmekülgne.

Rehkendage seltskonna arwamistega enda kohta ja katsuge end parandada, kus puudus! — Aga „maskeerimine" on ikkagi liig wähe.

Esimesel juhtumisel, kannatage see „palawik" läbi — aeg annab nõu!

Roby — Tallinnast

Ritale.

(„Rhwlt." nr. 28 (62).

Abiellumiseks peab põhjaliku enesetundmise läbi ettewalmistatud olema; peab ennast niiwõrd tundma, et wõimalikul korral wõib wabalt, kõhklemata tõendada olemasolewa tarwiliku meelekindluse ja sisemise tõsiduse üle.

On ju ka jääb maksma, et armastus ei põhjene mitte ainult meeldiwusel, waid selleks peab midagi sügawamat, kohutaw-pühalikku olema, millest kogu armastuse protseduur oleneb.

Wäga tõsise ülewaate saaksime, kui me hakkaks armastust, sõna tõsises mõttes, juurdlema, kuid selleks on „Rahwalehe" ruum piiratud, millepärast ka möödaminnes mõne tähendusega lepin. Pealiskaudselt öeldes, mõistame „ainult meeldiwuse" all meie, weel teadmatalt, peituwat tungi, mis rajatud puhtsekhuaal probleemide lahendamisele ja niisugusel rajatud armastusel (siin ei olegi armastusega tegemist) ei wõigi kindlat, püsiwamat pinda olla, mis aitaks abielus ettetulewatest „möödapääsemata" takistustest üle saada.

Meeldiwusel on küll armastuse maiku juures, kuid see ulatab ainult piirini — kus juba tõsise armastuse peale üle minnakse, seal, enamasti kustuwki armastus ja sarnane abielu on õudne — kalk, kus aset leiwab waid wihal ning põlgtusel.

Sarnases abielus tuuakse, igasuguste märkuste puhul, wabandusena ikka, kas ligemiste (näit.: wendade, õdede) ülespidamiste läbi kihwtiseks muutunud elu, kus kõik süü siis nende peale weeretatakse, ehk muud sarnast.

Kes tahab armastuse läbi tõsise õnne osaliseks saada, see ei pea mitte leppima ainult meeldiwusega, waid sellel peab tõsisemad tundmused armastatawa wastu olema, ei pea mitte põhjendama, et meeldib ja sellega pääsen kihwtisest õhkkonnast, waid peab tõsist tähelpanu ka selle peale juhtima, et sarnasest olust tingitud — seisab ees kaugel mürk, mis täielikule nähtumisele wiib.

Koitafilm.

Jõulukingiks
ostate kõige odawamalt
kuld- ja hõbeasjad,
nii ka
seina- ja taskukellad
J. Ots'a ärist, Harju t. 35.

Misspärast ei taha mõned neiud abielluda?

See küsimus huwitas mind, kuid wastus („Rhwlt." nr. 26 (60), mis selle peale anti, ei rahuldanud mind, milles toonitatakse, kui olekski neiud, kes pigemini abielust paremaks peawad, unelad, kõrgid, et nad loodawad selles ainsamas õnne olema kui mees neid abielus kui inglit austaks, neile kõik maapealsed warandused jalge ette laotaks ja nemad mehega kui kass hiirega wõiks mängida.

Leian, et sellega naisterahwastele suurt ülekohut tehakse. Wõib olla, leidub ka sarnaseid naisterahwaid, kuid o'en ise ka naisterahwas ja wastan enese eest.

Unistasin warsti ja lootsin, et leian inimese, keda wõiksin armastada ja kes mind armastaks. Uskusin juba, et pean ilma armastuseta abiellu astuma, sest inimesi, kes mind armastasid, leidsin ma ja oma lapsi tahtsin ma näha.

Kuid juhtumisi leidsin siiski inimese, kelle wastu minus armastus ärkas. See oli nii wägew, et seda enesest ei jõudnud pidada ja seda ka temale teatasin. Kuid tema ei armastanud mind. Nüüd ei usu ma enam õnne ja tunnen, et ilma armastuseta enam abiellu ei wõi astuda, kuigi ka mehi leiduks, kes mind käel kanda lubaks.

Kuidas wõin ma inimestele seda elu edasi anda, milles ma ise õnne pole leidnud? Meie endi õnn olgu pandiks meile, et ka meie lapsed õnnelikud saawad olema.

Nii ei wõi ma siis abiellu astuda ja pean pigemini paremaks, kui abielu, millest ma enam õnne ei leia.

Neiu maalt.

Poleemika.

Themistoklesele.

(„Rhwl." nr. 26.)

Inimene! Jällegi püüate minu küsimusest kõrwale kalduda ja minu [illegible] statistiliste andmete peale juhtida. Just kui need andmed wõiksid mind päästa sest arusaamatusest peaasja juhtes.

Mul näib, nagu ei tahaks Teie ainult aru saada ja näha mitte seda, et naine wõib waimliselt arenenud olla ja tulewikus mehega ühesuguse arenemisastmeni jõuda. Ka meeskolewuste rohkuse kirjeldusest peitub walus joon, justkui peaks meieaja naine ka walwel olema, et temaga ei juhtuks sedasama, mis wanaaja kultuurrahwaste juures ja nimelt, et wast libiseb kuidagi ka meil see wäga soow (paljunaistepidamine) naiste ülekaalu pärast seadusesse ja mehed wõiwad rahuliku südamega omal paarkümmend naist pidada. Kas polnud see naiste orjastamine, kui nad pidid, tahes ehk tahtmata, ainult selle eest hoolitsema, et suurendada elus riigiwarandust? Sest weel wähe; tarwis weel oma mehe noorema naise wastu sõnakuulelik olla, ei mitte oma meest pahandada. Oli ehk on see siis wabadus ja mitteorjastamine, kus need austatud poligamistid oma kõrget pilku naise hingeelu peale ei pööra? Ka see on alles küsimus, millisel põhjustel poligamism tegelikult alguse sai, kas hoolitsesid need kultuurrahwad oma üksikkude soowide täitmiste, wõi rahwa rohkenemise eest. Ennem wõiks oletada esimest.

Ja muidugi, kas naine ei wõi siis ära elada, kui temal kõht täis (sest seadus ju on, et mees p e a b naist toitma) ja riie seljas; aga tema midagi ei tunne, sest tema ju intellektuaalseid küsimusi lahendada ei suuda peaaju mittearenemise wõime pärast. Eks ole nii! —

Toote jälle näiteid, mis üksikutele isikutele juhuslikult osaks on saanud. Isegi arwate kõiki Egiptuse walitsejannasid saamatute hulka, aga pean ütlema, et siin eksite. Kas ei olnud see Kleopatra, Antiochi III tütar, kes osawalt kaitses oma riiki, wõideldes oma isaga pärast oma mehe surma. Mis puutub Prantsusmaa naiste tegewusse, siis peame meie neid kahte gruppi jagama: 1) naised, kes tegutsesid mõistuse järele — tõid õnne, ja 2) neile wastandid; need, keda Teie kirjeldasite, kuuluwad wiimaste hulka. Missugust õnne wõis tuua õnnetu saatuse ohwer — krahwinna du Barry! Ma arwan et juhuslikult kõrgesse seltskonda sattunud arenemata, ilus moodimodell, ei ole süüdi, waid selleks on ise need targad mehed, kes nii ettemõtlemata täitsid tema soowe.

Räägite praeguseaja naiste wabadusest; jah nad saawad seda kätte, kuid mine ja lahuta mehest. Kerge on küll öelda „wõib lahutada", aga arwan, et nii kerge wast ei ole see läbi elada.

Oleks palju weel öelda, kuid arwan, et see ühe punkti juures keerlemine ilma mingisuguse resultaadita läheb wast igawaks austatud „Rahwalehe" lugejail. Arwan, parem oleks, kui mehed elaksid ise rohkem moraalsemalt, näitaksid naistele nende wigu ja juhataksid neid õigele teele, aga mitte ei teeks ümberpöördult.

Hea! Kui leiate, et meesolewus süütu, aga ütelge ometi, miks otsiwad need naisemehed siis intiimsemat [illegible] neidude ja naistega? Miks tallawad oma naiste ja laste au alatult mudasse? Süüdistatakse küll naisi, et nad ei suutnud õnne tuua, aga süü peitub ju ka meestes.

Betula.

20-aastase wanatüdruk-kandidaadile.

(„Rahwaleht" nr. 29 (63).

Seda, et Teie olete kindel ja jääte truuks oma põhimõttele ning, et mehed on kõik ühesugused, ei taha kuidagi uskuda. Niikaua, kui naisterahwas ei ole kokku puutunud „omaga", wõib sellest weel aru saada. Tingimata on igale naisterahwale looduse poolt loodud kõige wähem üks „oma", kellega kokkupuutumisel naisterahwas ei suuda wastu seista loomusunnile ja abiellub kindlasti; ainult kui naisterahwas ei ole mitte ebanormaalne ja see „oma" mitte tola, sest ainult tola wõib ära ütelda „omast".

80-aastane wanapoiss.

Kõik 1924 a.
„Rahwalehe"
tellijad saawad jaanuari algul tasuta kaasandena maitserikka, mitmewärwilise seinakalenderi.

Tulusad soowitused ja näpunäited.

Sine walmistamine.

Sinet wõib walmistada järgmisel teel. Waja wõtta 1 nael sõtkutud jahwe, mida segada tuleb 7 pudeli weega; sinna lisatakse juurde ½ naela ultramariini, mis sulatatud 3 pudelis wees. 5—6 tunni pärast walatakse seisnud wesi ära, lisatakse 120 gr. wees sulatatud gummi-arabicumi juurde ja lastakse seda [illegible] tulisel pliidil, nõnda kaua, kui wesi ära aurab. Siis pannakse see taignasarnane segu kiwi- ehk metallaua peale ning lastakse ära kuiwada.

Piimaplekid,

kaowad õrnawärwiliste riiete pealt glitseriini abil, mida pehme harjaga plekile määrida tuleb. 15 minuti pärast peab leige weega ära pesema ja pahemalt poolt triikrauaga kuiwaks triikima. Tumedawärwilise willase riide jaoks 4 lusikatäit tinkpiiritust, sama palju 46 kraadilisest piiritusest ja ühest lusikatäiest soolast wedelik walmistada, hästi läbi loksutada ning sellega plekki tubliste niisutada. Siidiriide jaoks on kohane järgmine segu: 5 lusikatäit glitseriini, ½ lusikatäit tinkpiiritust. Selle wedelikuga tuleb plekki niisutada ning selle järele ära kuiwada lasta, siis riie kahe puhta marlja wahele litsuda, weeauru kohal hoida ja selle järele triikida. Kui plekk siis weel kadunud ei ole, siis tuleb seda abinõu weel teist korda proowida.

Punaseweini plekid

kaotatakse pesu seest järgmiselt: Riie kastetakse leige wee sisse, pigistatakse wälja ja hoitakse põlewa wäawlitikk pleki all, nii et wäawli aur plekist läbi tungiks. Selle järele pestakse plekine koht puhtas wees ära.

Sooda aseaine.

Sooda asemel wõib pesu pesemise juures tarwitada boraksit, mis riide peale pehmendawalt mõjub. Tema peawäärtus on see, et ta wee pehmeks teeb, mille tõttu seep paremini wahutab ja seega ka wähem kulub.

Mitmesugust.

Hiljemsündinute waimurikkus

Rahwa hulgas kuuldub arwamisi, et suurema waimuandega inimesed enamasti ikka oma wanemate esimesed lapsed olewat ehk teise sõnaga, et wanemate esimesest armastusest suuremalt jaolt ikka kõige waimurikkamad lapsed sündiwat. Sarnaste arwamiste wastu astus L. G. Rabinowitsch üles ja tõendas oma uurimiste waral, et enamalt jaolt kõik geeniused ja suurwaimud meie ajaloos on olnud oma wanemate wiimased wõsud.

Kuulus ülesleidja Benjamin Franklin oli oma wanemate 17-nes ja ühtlasi ka wiimane laps. Coleridge oli wiimane 14-neist lapsest. Helilooja Franz Schubert — niisamuti eelwiimane 14-nest lapsest, Washington Irwing — wiimane 11-nest lapsest, kuulus Napoleon Bonaparte — wiimane 8-st lapsest. Komponist Richard Wagner oli kuues ja ka oma wanemate wiimane laps, maalikunstnik Rubens — niisamuti. Muusikamees Weber oli oma wanemate üheksas laps.

Üleüldse on suurem hulk kuulsaid ja tähtsaid mehi siis sündinud, kui nende wanemad olid 30—40 eluaastates, see on sel ajal, kui wanemad oma energia ja küpsuse poolest kõige kõrgemal astmel seisid. Ilmakuulsa 74 inimese hulgas, keda Rabinowitsch uurimise alla on wõtnud, olid ainult 9 oma wanemate esimesed lapsed — nimelt 42 luuletaja ja tähtsama kirjaniku hulgas kuus kõige esiti sündinut, nende hulgas ka Milton ja Heine. 17 maalikunstniku hulgas üks — Leonardo de Vinci ja 17 helilooja hulgas kaks — Brahms ja Rubinstein.

Lind — näitleja.

Gwiani higlametsades asub imelik lind, kelle iseäralik talent kõiki reisijaid waimustuse wiib. Nimetatakse seda lindu „tjen-tjen". Pärismaalased püüawad sarnaseid linde hulgawiisi ja walmistawad nende suurepäralistest sulgedest omale ehteid. Kuid sarnase häwitamise peale waatamata, on „tjen-tjen" wäga jõbralik inimeste wastu, otsib nende seltsi ja jäljendab wäga osawasti inimeste kõnet; mitte üksi kõnet, waid ka keelemurdeid: Inglise, Prantsuse, Hispaania, Portugaalia jne. Mõnikord karjub „tjen-tjen" kriiskawalt, meelehaiget abi paludes, surmahirmus, haledalt oigades, kuid selle järele hakkab ta naerma, pilgates uskajat kuulajat.

„Tjen-tjen'i" repertuaar on wäga mitmekesine. Ta ei imiteeri mitte üksi wäga tõetruult inimesi, waid ka loomi. Hobuste hirnumist, pisonihärgade mõirgamist, metskasside hulumist, ahwide kisa ja wilistamist, ühe sõnaga, terwe troopilametsa muusikat, wõib ta osawasti aimata. Reisija kuulatab imestamisi seda rikast koloratuuri, mis täidab metsa õrnade, meelitawate, kord jälle hirmutawate südantpurustawate helidega. . .

Siis kostub pilkaw hirwitamine: „Noh, mis on! linnukene mitte kuigi suur, aga petta mõistab igaüht. Ta—ta—tjen! Ta—ta—tjen".

Üleswõte rätsepate jaoks.

Päew-päewalt tehakse praegusel ajal fotograafias edusamme ja täiendust. Kellel sagedasti on tegemist rätsepatega, need teawad, kuipalju aega wõtawad mitmekordsed passimised, milleta läbi ei saa, isegi kõige paremad rätsepad. Tihti lastakse riided walmistada suurlinnas, kuna tellija ise elab kusagil prowintsilinnas, wõi alewis. Pealegi ei rahulda kiisatnukene mõõtmine juurdeläkajat. Nüüdsel ajal on wälja mõeldud n. n. „fotomeetriline" mõõt. See seisab selles, et tellija laseb end fotografeerida, millejuures apparaadi ja poseerija wahel seatakse üles raam, terwe wõrgu matemaatiliselt täpsete kwadraat-silmustega. Nende silmuste suurus ja kauguswõrgu ning objektiiwi wahel määrab prene täpsusega ära keha suuruse ja ta iseäraldused. Käesolewaks juhtumiseks on tarwis wähemalt kaks üleswõtet: üks otse eest, teine külje pealt.

Naise wäärtus metsrahwaste juures.

Kõige rohkem maksawad naisterahwaste eest lasfirid Aafrikas — kümme härga; Kamtshatkas maksab naine mehel kõigest paar põdra; Turkestaani tatarlaste juures kaalutakse naine ära ja antakse sama palju raswa wastu. Austraalias wõib aga naist tosi tuletikkude eest saada.

„Rahwalehe" huwirikuse tõstmiseks on tarwilik, et lugejad teda isiklikult kaastööga toetaks.

[illegible]

Teater, kino, muusika ja muud lõbustused.

„Draamastuudio“ — „Teaterkunsti kool“.

Draamateatris, kolmapäewal, 12. dets. s. a.

Läinud kolmapäewal esines Draama-stuudio teaterkunsti kool Draamateatri ruumides August Strindbergi „Tontide sonaat'iga“. See oli awalik katse tulewastele näitlejatele, kes wast kewadel kooli lõpetawad ja elukutselisele näitelawale astuwad. A. Strindberg on uue, ekspressionistlise koolu teerajaja, meil juba warematest aegadest tuntud. Waliides „Tontide sonaat'i oma esietelandeks, on teaterkunsti kooli õpilased hulk loowat tööd ära teinud.

Omade sittjede järele walmistatud dekoratsioonid ja kostüümid olid hästi õnnestanud, dekoratsioonid eriti — oma wärwirikkusega.

Peategelast wõis maitsta ainult wiit — tont, kuna kõik teised wähema tähtsusega ja tummosasid esitasid.

Karl Otto — tont, oli kogu etteteide kandwam, ühtlasi ka parem osa, kuigi ta häälestuselt esimeses waatuses õiget tooni ei tabanud.

Fitz Moor — üliõpilane Arkenholz — oli üldiselt hea oma diktsiooniga ja häälega, paiguti olid aga liigutused ebawastawad tekstile.

Head olid ka wähemad osalised: Joh. Kalk — oberst, Hilda Wämik — muumia ja Ly Lasner — selle tütar.

Osawõtt esietendusest elaw, mis tunnistust annab seltskonna poolehoiust ja huwist meie teaterkunsti kooli wastu.

Teatrite ja kinode ülewaade.

Teatris.

„Estonia“ teater:

Kesknädalal, 19. dets. k. ½8 õht. „Hamlet“, W. Shakespeare'i kurbmäng 5 waat.

Neljap. 20. dets. — „Hispaania õõpik,“ Leo Falli 3 waat. operett.

Reedel, 21. dets. — „Hamlet.“

„Estonia“ kontsertsaal:

Kontserte ei ole.

„Draamateater:

Kuni laup. etendust ei ole.

Wene teater:

Reedel, 21. dets. k. 8 õht. „Герцогиня Падуанская“ O. Wilde'i draama.

Kasiinoteater:

Neljap. 20. dets. k. 8 õht. „Kate“, — O. Burte näitem. 5 waat.

Kammerteater (Draamateatris):

Kesk'n. 19. dets. k. ½8 õht. „Kodanikud“, Maks. Gorki näidend 4 waat.

„Kirew maja“:

Keskn., 19 dets. „Juubeli kaja“ — hum. esitama.

Neljap. ja reedel, 20. 21. dets. — „Kes kodest,“ — kom. 1 waat. Igor Sewerjanini külalisetend. (oma tööde lug.)

„Rahwamaja“:

Kuni pühapäewani etendust ei ole.

Kinos.

„Rekord“:

„Jeesuse Kristuse sündimine, elu, imetegud, kannatused ja surm.“ — Tragöödia 10 osas. Wäljapaistew ja hurmawane pilt piiblilugust. Peale selle koomulikkudes wärwides „Õõpik.“

„Kungla“:

„Rahutuse tuli“. — peaosas tuntud Elmo Lincoln, ja „Herkules lõwide keskel“ — peaosas jõumees Marco. Peale selle naljapilt.

„Passaaž“:

„Langenu pihtimine“, eluline draama 5 osas A. Abeli, M. Zelenia ja J. Riemanni osawõttel. Ainult täiskaswanutele. Peale selle „Pulmaöö“, — fars.

„Kalus“:

„Krahwinna Jola“, raske eludraama 8 osas O. Gsowskaja ja W. Galdarowi osaw. Peale selle Ameerika fars Pöki ja Fredi kaastegew. „Reede 13.-as kuupäew.“

„Modern“:

„Kadunud paradiis“ (Aadam ja Ewa) draama 7 osas. Peaosas Dagny Serwaes, Rudolf Forster, Ruth Werner, ja Werner Kraus. Peale selle naljapilt.

„Amor“:

„Kolme naise mees“ — draama 5 ak. Pola Negri ja teiste kaastegew. Peale selle „Mägede kaja“ — 5 akt.

„Grand-Marina“:

„Kõrbe hädaohud“ — wiies seeria pildist „Stanley Aafrika seiklused“. Peale selle näitelawal diwertissement.

Reedest peale uus esitama.

„Kalewa“:

„Kargpüks“ — draama 6 osas.

Sport.

Rahwuslised tõstewõistlused.

2 uut ilmarekordi ja 5 Eesti rekordi.

Läinud laupäewal ja pühapäewal peeti „Kalewi“ korraldusel rahwuslised tõstewõistlused, millest küll ainult 17 wõistlejat osa wõtsid, kuid millised oma tagajärgede poolest üleüldse tähelepanemise wäärilised.

Nimelt seadis kesskaalus Alf. Neuland kaks uut ilmarekordi: ühe käega rebimises — 80 kilogr. (195¾ naela) ja kahe käega rebimises 100 kilogr. (244 naela), millised tagajärjed, kui silmas pidada, et Neuland ise kaalub ainult 174 naela, — on otse uskumatud. Kuid mis paberil näib olewat uskumatu, seda wõisid pühap. oma silmaga jälgida üle 400 pealtwaataja. Peab imestama seda energiat ja tahtejõudu, millega Neulandt „töötab“: teine ilmarekord, näituseks, wõetus alles 7-ma tõstega ja mitmekordse hammaste kiristamise järele. Muidugi sünnitawad need saawutatud ilmarekordid mujal maadel suuremat furoori.

Peale A. Neulandti olid „normis“ weel: H. Tammer, kes seadis raskes kaalus kolm uut Eesti rekordi, nimelt ühe käega tõukes — 92,5 kg. (wäljasp. wõistl.), kahega rebimises — 100 kg. ja kahega tõukamises — 135 kg.; siis A. Schmidt, kes kaswatas kergekaalus uue Eesti rekordi ühe käega rebimises — 67,5 kg. (wäljasp. wõistl.) ja samas kaalus W. Noormägi — ühe käega tõukes — 87,5 kg. (samuti (wäljasp. wõistl.).

Peale nende näitsid head olewat: sulgkaalus Ernesaks, kes rekordile õige ligidal ja kellel, waatamata mitmete katsete peale, rekord ei õnnestanud uusi rekorde saawutada; kesskaalus — O. Milder ja A. Puusaag. Esimene neist näib hästi edenenud olewat ja näitas puhast tehnikat. A. Puusaag, kellel küll palju energiat ja hea tehnika, pidi rekord leppima kolmanda kohaga, kuna ta mitte terwise juures ei olnud. Poolraskekaalus olid head S. Hallop ja J. Kikas — wanad tõstjad — ning noor jõud — A. Neulandti õpilane Walgalt — Stamberg, kes omab ilusa, omale õpetajalt päranduud tehnika ja püsiwa energia. Töötab samba ühelt paremaks kesskaalu tõstjaks, kuna ta praegu ainult pool naela oli normist raskem.

Üldiselt peab tunnistama, et meie tõstjate pere on tuntawalt edenenud ning, wõib julgesti öelda, meie Pariisi saadetawa sportlaskonna tugewama tondi moodustab.

Wõistluste üldised tagajärjed on kilogrammides järgmised (järjekorras surumine, ühega rebimine, ühega tõuge, kahega rebimine ja kahega tõuge):

Sulgkaal:

1) G. Ernesaks (67,5 — 60 — 77,5 — 77,5 — 97,5) = 380 k.
2) E. Liibuss (67,5 — 55 — 67,5 — 65 — 90) = 345 k.
3) M. Iwanow (60 — 55 — 65 — 65 — 82,5) = 327,5 k.

Kergekaal:

1) W. Noormägi (90 — 65 — 85 — 80 — 107,5) = 427,5 k.
2) A. Schmidt (75 — 65 — 80 — 75 — 105) = 400 k.
3) Ch. Roos (67,5 — 47,5 — 60 — 65 — 90) = 330 k.

Kesskaal:

1) A. Neulandt (87,5 — 80 — 90 — 95 — 120) = 472,5 k.
2) O. Milder (90 — 62,5 — 80 — 87,5 — 115) = 435 k.
3) A. Puusaag (75 — 67,5 — 87,5 — 85 — 115) = 430 k.

Poolraskekaal:

1) S. Hallop (90 — 75 — 92,5 — 90 — 117,5) = 465 k.
2) J. Kikas (90 — 70 — 87,5 — 90 — 120) = 457,5 k.

Raskekaal:

1) H. Tammer (92,5 — 72,5 — 90 — 100 — 135) = 490 k.
2) O. Kaltmann (77,5 — 60 — 75 — 75 — 102,5) = 390 k.

g.

„SPORDIAIT“
NARWA MAANTEE № 19. — KÕNETRAAT 23—00.
Saadawal suures walikus:
Suusad, tõukekelgud, lastekelgud, mäekelgud, hokeykepid, hokeywarred, hokeyotsad, hokeypallid,
willased kindad, willased sweatrid, will. naister. jakid, willased westid, willased mütsid, willased shallid, willased trikood, willased püksid.
Raske- ja kergespordi ning wõimlemise abinõud.
HINNAD MÕÕDUKAD.

Wahepalad.

Parlamendi saadiku terawmeelsus.

Parlamendi kandidaatidelt nõutakse, et nad alati külmawerelised oleksid, alati ja igas seisukorras oma wastasele tabawaid wastuseid oskaksid anda ja üldse iga poliitilise wõitte sundaksid kindlakäeliselt tagasi lüüa. Need poliitikeri omadused on tingimata tarwilikud, et omal alal usaldust, poolehoidu ja edu saawutada.

Inglismaal juhtus alles hiljuti järgmine ilus lugu. Keegi poliitikamees, kes parlamendis parajasti kõnet pidas, jõudis oma hästi läbimõeldud ja wastaseid tabawa kõnega peaaegu lõpule, kui tema ette laua peale rahwa keskelt suur kapsapea wisati. Kutu tõstis kõneleja kapsapea üles kõrgele, nii et seda igaüks näha wõis ja ütles rahulikul häälega:

„Üks meie poliitilistest wastastest näib oma pea kaotanud olewat!“

Teadagi, et need sõnad suurt kiitust äratasid ja kõnelejale palju uusi sõpru ja poolehoidjaid juurde wõitsid.

Kuidas 90-aastane karsklane jooma hakkas.

Üks patikandja oli niiwõrd wiinajoomisesse langenud, et teda igapäew wõis nokastanud olekus maskalikt lodu peale tuigerdamas näha. Ühel päewal tuli ema tema juurde ja palus teda joomist maha jätta. Ta lubas seda, aga ainult sel tingimisel, kui isa ka kord napsi jooks — ainult üks kord.

Tema isa oli 90 aastat wana ja ei olnud kunagi wiinatilka oma suhu wõtnud; kuid nüüd, et poega päästa, oli ta nõus ühte napsi wõtma.

Patikandja tegi järgmisel õhtul suure joodu ja kutsus kõik omad sõbrad kokku, pidi see ju alkoholiga jumalagajätmise õhtu olema. Isa maitses joobul suurt lusti ja rõõmu. Kui ta teisel hommikul üles ärkas, ütles ta naisele:

„Ütle pojale, et ta enese parandamisega ei pruugi nii rutata!“

Ja sestsaadik oli wanal emakesel ühe asemel kaks joodikut iga õhtul koju oodata.

Üle läädub.

Keegi härra tuli tagedasti õige hilja öösel koju, siis kui tema abikaasa juba ammugi woodis magamas oli. Kojutulijalt küsis abikaasa harilikult: „Kui palju kell on?“ Selle peale wastas mees tawaliselt: „Ei ole rohkem kui kaksteistkümmend,“ wõi: „natukene üle kaheteistkümne.“

Kui mees kord jälle hilja öösel koju tuli, ei tarwitanud woodis uinuw abikaasa mitte oma harilikku küsimust, waid tähendas: „Robert, kas sa ei wõiks seinakella seisma panna, ta tiksumine ei lase mind magama jääda!“ Paha aimamata pani mees kellatilguti seisma.

Hommikul riidessepanemise ajal küsis naine kohtlaselt oma mehelt: „Kui palju wõis küll kell olla, kui sa täna öösel koju tulid?“ — „Umbes kaksteistkümmend,“ wastas see. „Aga Robert, waata kui palju seinakell praegult näitab!“

Kell oli wiis minutit üle poole kolme.

Tundmata tiitel.

Jean Paul tahtis kord oma reisul läbi ühe wäikese linnakese wärawa sõita. Wärawawaht astus wälja ja küsis: „Teie nimi, minu härra?“ — „Richter!“ — „Teie amet?“ — „Olen autor!“ — „Autor?“ hüüdis waht imestanult. „Mida see tähendab? Mida mõtlete Teie selle all?“ — „Noh, see tähendab, ma teen raamatuid!“ kõlas wastus. — „Ah nii!“ logeles waht. „See on arusaadaw. Tuleb aga tänapäew säitsuga wõõraid tundmatuid tiitleid ette. Meie pool nimetatakse sarnast meest, kes raamatuid teeb — raamatupoolsjaks.

Minewik takistab.

Wanapoiss: „Miks sa mulle siis naiseks tulla ei taha, mis siin siis takistab?“

Noor neiu: „Sinu minewik“.

Wanapoiss: „Noh, mis mu minewikul siis wiga on?“

Neiu: „Ta on ju liiga pikk“.

Üliõpilased.

„Kuulge, härra Saar, teil olewat minuga palju sarnadust. Kas teie ema wast meil toatüdrukuks ei olnud?“

„Ei parun, aga mu isa oli teie juures kutsar“

Minuti.

„Noh sõber, tuleme küll hilja... Mis sa ütled ta oma naisele?“

„Ütlen: Head ööd, hingeke“.

„Minuti?“

„Nah ainult, kui olen nõnda ja ka.“

Loogika.

„Miks aeti Adam ja Ewa paradiisist wälja?“

„Sellepärast, et nad mitte lamatatud ei olnud.“

Perekonna isa.

„On teil lapsi, härra Müller?“

„Ja kolm“.

„Kuidas on nende nimed?“

„Alfred Kaberg, Linda Jüris ja Elsa Saha“.

Liig wara.

„Ütle Oskar, mida tahad sa omale sünnipäewaks?“

„Oma ämma skeletti?“

Mehed mõlemad.

Õpetaja: „Ütle nüüd, armas Mats, kes on selle õpetuse järele tugewam, kas pühawaim, wõi kuriwaim?“

Mats (mõtleb ja ütleb): „On aga mehed mõlemad!“

Sissetulnud kirjad.

I. üleriikline ajalooõpetajate kongress

peetakse ära Tartus, 28., 29. ja 30. dets. s. a. järgmise päewakorraga:

Prof. P. Põld. — Ajaloo õpetamise tähtsus üldise pedagoogika seisukohalt; dots. K. Ramul. — Ajalugu, kui teadus; õp. M. Aul. — Ajaloo õpetamine töökooli põhimõtete seisukohalt; riigi oolinõunik G. Rey. — Ajaloo õpetamise praegune seisukord meie alg- ja keskkoolides; õp. M. Wälbe. — Algkooli ajaloo õpetawad; dots. P. Treiberg. — Keskkooli ajaloo õpetawad; ass. H. Mora. — Eesti ajaloo õpetamine ja meie eelajaloolised mälestusmärgid; dr. J. Mannineen. — Rahwateaduslik element ajaloo õpetamisel; prof. A. R. Cederberg. — Põhjamaade ajalugu meie keskkoolide ajaloo õpetawades; prof. H. Oldekop. — Isikuline ja kollektiiwne moment ajaloos; õp. J. Adamson. — Meie alg- ja keskkoolide ajaloo õperaamatud; dots. P. Bauman. — Plato riiklikud teooriad; mag. H. Kruus. — Ajaloo lugemikud; dots. H. Sepp. — Ajaloo oskussõnad.

Peale selle on ettepanek tehtud Saksa ja Wene koolide ajaloo õpetajatele esineda kongressil ettekannetega ajaloo, eriti Eesti ajaloo õpetamise kohta nende koolides.

Kongress algab 28. dets. kell 11 e. l. ja peetakse ära H. Treffneri gümnaasiumi ruumides (Rüütli tänaw), kus samal ajal korraldatakse uuema metoodilise kirjanduse, õperaamatute ja õpewahendite näitus.

Kongressist wõtawad osa: 1) hääleõigusega kõik meie alg- ja kesk.koolide ajalooõpetajad, kui nad ette näitawad koolijuhatuse poolt wälja antud tunnistuse ajaloo tegeliku õpetamise kohta; 2) sõnaõigusega on wõõrad, teised õpetajad ja asjast huwitatud isikud.

Kongressist osawõtjatele on korraldatud ühiskorterid — naisõpetajatele linna naisgümnaasiumis (Riia ja Karlowa tänawa nurgal) ja — meesõpetajatele Tartu õpetajate seminaaris (Lai tän. 28).

Et kongressi päewakord sisaldab mitu teaduslikku kõnet ja terwe rea referaate ajaloo õpetamise põhiküsimuste üle, ühes wastawa näitusega, siis tohiks kongress küll leida osawõttu, nii alg-, kui ka keskkoolide õpetajate poolt.

Kongressi korraldaw toimkond.

Postkast.

Kirjawastused.

Jonsse. — „Unusta oma minewikku,“ ei lähe, — wõrk.

A. Lindenwald. — „Meri“ ja „Sügisel,“ — nõrgad. Ei lähe.

Erna — Carmen. — „Noorus“ läheb edaspidi kui ruum lubab.

Seisma jäänud kirjad.

„Armastuse otstarbes“ — 2 kirja, „Amicita“ — 1 k., „Armas lodu“ — 1 k., „Amicita et Fidas“ — 1 k., „Ben-Akiwe. 2“ — 3 k., „Sinisõber 7“ — 3 k., „Elektra“ — 1 k., „Gute Kameraden“ — 1 k., „Helly“ — 1 k., „Helbus 23“ — 2 k., „Igatsus 1“ — 4 k., „Igatsus 1 Lootus 1“ — 2 k., „Kirgede mäll“ — 4 k., „Lootus 1“ — 2 k., „Majaomanik“ — 3 k., „Murtud süda“ — 1 k., „Olly“ — 4 k., „Oss“ — 1 k., „Rändaja“ — 2 k., „Strel“ — 3 k., Tublt naine+korter — 6 k., „Teie soow“ — 1 k., „Tomingas“ — 3 k., „Wanem ja noorem“ — 2 k., „Wanem“ — 5 k., „Õpilased“ — 2 kirja.

Wäljastamata telegrammid Tallinna peatelegraafi kontoris:

J. Minsky — Petserist, Ernst Laas — Hamburgist, Aurelie Kiwinukk — N.-Jõesuust, Clementine — Manchesterist, Estorusé — Rakwerest.

Wäljaandja J. Muni.
Wastutaw toimetaja Adolf Lippe.

Kuulutused

85 a. ... (wene-...) ... ...

tutwust

... ... Kirjad ... „Rahwaleht" ... „Muutus". 290

Energiline neiu, ...

tutwust

... ... Kirjad ... „Hal-... Ludmilla" all. 296

Hra L. St...!

... ... „Rykli". 284

... ...

tutwust

... ... Kirjad ... „Figo".

Naissaar!

... ... „... " all. 279

Tulewikule!

... ... „Pärast". 292

2 noortmeest soowiwad

tutwust

... ... Adr. ... „Q. R." ja „R. L." 291

Noorhärra Wolli!

... ... „Wõta kinni". 278

... ...

lesk proua,

... ... „...". 313

... ...

haritud neiu

... ... „Tuttud elu" all. 315

Kes soowib

abikaasat

... ... „Tagasihoidlik armene". 318

... 8 ... ...

noortmeest

... ... 30 ... Kirjad ... „Inga", „Mall", „Mois". 305

Preili **Sophie Kampmann**,

kes 1921. 307

Tutwust

soowin ... ... „Auto-jucht" all. 324

Kellegile kes soowib

tutwust

... ... 40—60 a. ... ... „Sala-dus". 328

Wajatakse

... ... „Wilunud õmbleja". 290

Kaks maoneidu, sõna tõi-kes mõttes, soowiwad

tutwust.

Kirjad ... „Kaks maoneidu". 321

Ilusat õmmelu

naisemees

soowib ... ... „Koha ... ". 297

... ... soowib

tutwust

intelligent härrabega. Kirjad ... „Lee". 308

Soowin

abielluda

jõuka naisolewusega.

Kirjutada kuni 22 dkp. ... „E R" all.

Незнакомец.

встревший, средних лет мужчина желает встретиться с подобным особам для обсуждения важного вопроса; как не прервиться. Очень желатель познакомиться с особами которые обезпечены, хотя бы квартирою, да же комнатно согласен. Обращаюсь только к серьозным лицам, которые поймут мою искренность. Писать в с. г. „Бездомный."

Jõulukinki,

... ... A. Gebowitsch. Wiru tän. nr. 7.

Tarwitage—juhtumist!

On müüa wilsased kalewist kleidid ühke wäljaõmblusega. 3800 mk.

Wene tän. nr. 4 saapa-kauplus. J. Recheltschik. 265

Mul on

tõsine kawatsus

leida haritud naisolewust 700.000 mrk. kapitaaliga, kes soowiks asuda kindlustatud ettewõttesse. Waskatsikkusel sümpaatial on wõimalik ka abielu. Ilusik ojawõtt tarwilik. Kirjad ... pöörata „Rahwalehe" tal. „Tõsine kawatsus" all. 320

Üks kahest

Kes rikas naisolewus, mitte üle 40 a., kes ... ... kindlustatud, ehk huwitawa wälimusega, ... energiline, ... nr. Kirjad ... „Rahwalehe" tal. „Apteekri-ronmeiu nr. 07616".

Откликнитесь сочувствующие милые женщины!

Люблю жизнь со всеми ее невзгодами и не хотелось бы окончательно разочароваться. Устал, переутомился — как никогда. Хочется около себя видеть друга, в лице женщины, которая осушила бы и нашла бы возможным, приемным поласкать одинокого гражданина. Только искренной и правдивой ласки желаю встретить. Письма направляйте в конт. с. г. для „Уставшагося гражданина"

Ainult peenetundelistele härradele!

Noor, haritud, wäike kaswuga sümpaatiline neiu soowib tutwust haritud intelligent härradega, kes ... ... ja kes oma kaaweril wõiks mängimas käia lasta (on omal noodid). Wiktorina ... ... , alla 27 aasta, ja ... (грубых) palun mitte tülitada. Pääwapilt wõiga soowitaw. Ainult tõsised kirjad leiawad tähelpanu! Kirjad ... „Wäike Helmi" all.

Kellade, kuld- ja hõbeasjade **kauplus ja parandustöökoda**

spetsiaal tööjõul. — Hinnad wõistlemata odawad. — Tööde eest täieline wastutus. — Aup. E. Bichelmann, W. Karja uul. nr. 2.

Ostan briljante, kulda ja hõbedat.

BERLIINI walmisriiete kauplus

Maakri tän. nr 2.

Soowitan odawate hindadega jõuluks meesterahwa Inglis sinisest shewiotist ülikonnad 3.800 mk. peale ja kallimad. Head meester palitud 3.000 mk. peale ja kallimad. Plüüschmantlid.

UUED MOED.

TULGE JA OTSUSTAGE!

J. Schermann.

Lastewanemad!

Ärge unustage endi lastele jõulu-rõõmu walmistamast!

Kõige kohasemaid ja odawamaid mänguasju ostate

K. & M. SINKA

lastemänguasjade tööstuse kauplusest,

Narwa m. nr. 50, Tallinnas.

Peale selle: Albumid, kirjapaber karpides, kaste juku-, piibu- ja manikürikarpidena, nuk... kitud ja wäljaõmmeldud kastid, ... , sulupuu ... ja ... .

Teater „Kirew Moll"

Narwa mnt. 13. Kõnetr. 19-67.

Wene näitlejatel etendused

Reijnädalal, 19. detj.

„**Inubeli kaja**"

... ...

Neljapäewal, 20., reedel, 21., ja laupäewal, 23. detj. ... ...

„**Kes kahest**"

komöödia 1. waatuses.

„**Igor Sewerjanin**"

Külastajaga etendus. Autor loeb oma töid.

Hõ Grenaadas

S. R. K ... .

Berlinsky ...

„**Debüüt**"

Schenkjakowy operett 1. waat.

J. Litwinowa

Studio ... balett.

Algus kell 7 ja 9 õhtul.

Hinnad harilikud.

Foto Nigol

Tallinn Wiru tän. nr. 5

Walmistan üleswõtteid igas suuruses, wärwis ja toonis, maitserikkalt piiniku hoolega.

Tunnistuse pildid 1 tunni jooksul.

Õpilastele ja õdurltele alandatud hinnad.

Kes tellib tos'n pilta saab ühe **suurenduse hinnata** kaasa.

Suurendused iga pildi, plate ja filmi järele.

Mõõdukad hinnad.

Awatud äri ja pühap. 9—5

123

Walmisriiete äri

S. SCHWARZ

asutatud 1880 a.

Pikk t. 3. Pikk t. 3.

Soowitan oma töökojas suures wäljawalikus walmistatud uuema moe järele meesterahwa sügis- ja talwepalitud, ülikonnad ja püksa. Naisterahwa sügis-, plüüsh- ja talwemantlid, poolpikad jakid igas wärwis ja wiimastes fassongides. — Wõtan ka tellimisi wastu. Hinnad õige odawad. — Suur wäljawalik meesterahwa wilt- ja plüüshkübaraid ja sonisid.

S. SCHWARZ.

Pikk t. 3. Pikk t. 3.

Aleks. Rohhi

pudu, kirjutusmaterjali ja piltpostkaartide kaupl. Kasanski ja S. Arehna t. nurgal № 36 müüakse

„**Rahwalehe**"

üksikuid numbrid ja wõetakse KUULUTUSI ning TELLIMISI wastu.

Halloo!

From U. S. A.

Soowin tutwust tõsises mõttes keskealise neiu ehk ka lesega, kelle süda täitsa waba, aus ja õiglane on. Palun pääwapilt juurde lisada kui wõimalik.

Andress: G. A. Salts, 58 Clay Str. San Francisco, California U. S. A.

Ärimees

soowib tõsist tutwust naisterahwaga abielu otstarbel, kes soowiks oma kapitaaliga (600.000) Emk. ärisjenitusse ... . Tõsised ettepanekud leiawad wastust. Abielu kohtes on wastiümus tingimata tarwilik. Kirjad saata „Rahwalehe" tal. ... 750 ... .

Zello-Punkt

(sinawormija)

8 ... ... shemisnaha palstrige, iga ime'u waw... wastaw. Wermib kõik ninawead ... ... ja jooksul normaalseks 'wäljaarvatud kondiwead), wõrwastatud ning heaks kiidetud wäljama professorite poolt. Saadetakse postil kaudu kätte. Apasadil üksikhind 500 mk. Saadawal **Krantschitsky** rohukaupl. Kullasepa t. 14.

Kaubamaja „Elektron"

S. Karja t. 3, kõnetr. 17-56.

soowitab omast ladust wõistlematu odawate hindadega walmis ülirideid, meesterahwa ülikondi ja palitud ning naisterahwa mantlid, wihmakuubi ja mantlid. Tõs korralik ja maitserikas. Wõetakse ka tellimisi walmisriiete peale wastu.

Niisamuti riide- ja pudukaup, en gros— en detail.

UUK.

Kuld käe- ja taskukellad

paremalest Schweitsi wabrikutest odawalt saadaw

UUK'i

kullassepa äris, TALLINN **Narwa mnt. nr. 4.**

Pariisi walmisriiete kaupl. U. Pärnu mnt. 34, Tõnismäe nurgal

soowitab sügiseseks hooajaks meesterahwa walmisriideid suures wäljawalikus. Wõetakse wastu tellimisi meeste- ja naisterahwa riiete peale. Äris saadawal peenemad kodu- ja wäljamaa riided. Töö headuse eest täielik wastutus.

Kõige austusega **P. Põder.**

Wiru t. 20. :—: Wiru t. 20.

N. Zipukoff.

Wiru t. 20, — Tallinnas.

Soowitab suures walikus mitmesuguseid tasku-, laua- ja seinakellasid 2 a. wastutusega. Kuld-, hõbe- ja ehteasju odawa hinnaga.

:—: **Laulatussõrmuseid.** :—:

UUK.

Tallinnas, — Narwa mnt. nr. 4.

Dr. N. Kolomoitsew.

Eriala: Naha- ja suguhaigused.

Kõnetunnid: meestele 10—1 ja 4-1/2 7, naistele 7—8 õhtul Wiru tän. 6. Kõnetr. 17—40.

Uuendage aegsasti Uueks aastaks „Rahwalehe" tellimisi.

O.-Ü. „Waba Maa" trükk, Tallinnas.