RAHVALEHT

Laupäeval, 22. juunil 1940 Nr. 145 XVIII aastakäik Üksiknumber 6 senti

Dr. J. Vares-Barbarus peaministriks.

Uus vabariigi valitsus. — Sõjaministriks kindr. T. Rotberg, välisministriks N. Andresen, siseministriks M. Unt.

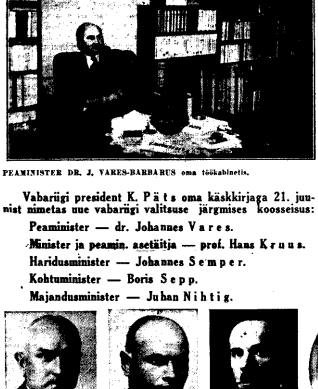

PEAMINISTER DR. J. VARES-BARBARUS oma töökabinetis.

KINDRAL-MAJOR TÕNIS ROTBERG, sõjaminister.

PROF. HANS KRUUS, minister ja peaministri asetäitja.

Vabariigi president K. Päts oma käskkirjaga 21. juunist nimetas uue vabariigi valitsuse järgmises koosseisus:

Peaminister — dr. Johannes Vares.
Minister ja peamin. asetäitja — prof. Hans Kruus.
Haridusminister — Johannes Semper.
Kohtuminister — Boris Sepp.
Majandusminister — Juhan Nihtig.
Põllutööminister — Aleksander Jõeäär.
Siseminister — Maksim Unt.
Sotsiaalminister — Neeme Ruus.
Sõjaminister — kindral-major Tõnis Rotberg.
Teedeminister — Orest Kärm.
Välisminister — Nigol Andresen.

Järgmine „Rahvaleht" ilmub teisipäeval, 25. juun. varahommikul.

A. JÕEÄÄR, põllutööminister.

N. ANDRESEN, välisminister.

J. SEMPER, haridusminister.

N. RUUS, sotsiaalminister.

O. KARM, teedeminister.

M. UNT, siseminister.

J. NIHTIG, majandusminister.

B. SEPP, kohtuminister.

Peaminister kõneles raadios.

Peaminister dr. J. Vares esines eile kella pool 12 paiku öösel raadios lühikese teadandega uue valitsuse ametisseastumisest vabariigi presidendi K. Pätsi poolt.

Peaminister dr. J. Vares teatas, et hilise aja tõttu ta saab edasi anda ainult uue valitsuse koosseisu, nagu see on nimetatud vabariigi presidendi käskkirja uue vabariigi valitsuse nimetamise kohta.

Edasi tähendas peaminister dr. J. Vares oma teadaandes, et võtes arvesse sündmuste kiiret arenemiskiiru, tal pole võimalik esineda erilise pikema seletusega. Selle esitab vabariigi valitsus täna oma deklaratsioonil näol.

Uued mehed Toompeal.

Peaminister dr. Johannes Vares (kirjanikunimega Johannes Barbarus) sündis 12. kaunaaril 1890. a. Heimtali vallas Viljandimaal põllumehe pojana. Lõpetanud gümnaasiumi Pärnus, jaksas õpingud Kiievi ülikooli arstiteaduskonnas 1910—14, millal selle lõpetas. Võitles polgurestina Vene sõjavões ous Maailmasõjaes ja nii Vene revol. 1917. aasta lõpul Eesti rahvusväeüksuses. Teenete eest Eesti Vabadusõjas omab Vabadusristi: 1/3 ja ord. Vene sõjaväest Anna ordu IV, Stanislaus III, Daniel II ja Anna III. Läks aunaärgid. 700ga pikemat aega ernaestisa sões ja ähvlihaiguse alal Pärnus, kus hiljem siirdus Tallinna.

Kirjanduslikel loomingu kõrval on võtnud varemalt osa ka mitmesuguseist seltsisondlikest ürituseist. Raamatusaeta puhul sai oma kirjanduslikku loomingu eest Pärnu linna kirjanduspuhina.

Peaminister asetäitja prof. dr. Hans Kruus sündis 22. oktoobril 1891. a. Tartu töölisse pojana. Õppis algkooli Tartu töölisoiks 1914—16 ja 1921—23, millal selle lõpetas mag. phil. asemeta. 1927. aastast alates oli õppeülesandeid täitnes Tartu ülikoolis Eesti ja võõrgermaani ajaloo alal, omandas 1931. a. doktori kraadi ja on selle järel samal alal olnud eraõpetajaks professoriks ka 1934. aastast alates kuni viimase ajani koorslieka professoriks. Võtsa Eesti iseseisvuse eel- ja algusaastail aktiivselt oma poliitilisest tegevusest, olles Asutava Kogu liige sotsiaalrevolutsionäärde riihuma ja Eesti sotsiaalrevolutsionäärde parteid asutaskid ning selle keskkomitee esimees. On võõrgermaani ajaloo teadusalase ja kultuurialase seltside tegevusest ja avaldanud rea ajalooteoreetilisi teoseid.

Haridusminister Johannes Semper omandas keskhariduse Heine eraõpetusgümnaasiumis Viljandis ja Pärnu gümnaasiumis 1906—10. Alates 1928. a. on toimindi õppeülesandeid täitnes kirjanduse alal Tartu ülikoolis ja 1930. a. sealse ühtlasi „Loominu" toimetajana. On avaldanud luuletuskogusid, romaane, reisikirjeldusi, uurimusi ja essesid ning aktiivselt osa võtnud Eesti kirjanikukste liidu ja teiste kultuuriliste organisatsioonide tegevusest.

Kohtuminister Boris Sepp sünd. 17. augusti 1894. a. Kuressaares ja on pärit Pärnu vallu väikemaapidaja suuremaelisest perekonnast. On teolesnud vandeadvokaadina ja Nõuk. Liidu tsiviilõiguse konsultandina, ning osa võtnud poliitilisest tegevusest, mille pärast on kordusel lanzenud administratiivse surve alla.

Majandusminister Juhan Nihtig sündis 26. oktoobril 1888. a. Vana-Võidra valla Pärnumaal puusepa pojana. Haridusomandas Võidra sihekkonnakoolis, mitmesugustel kursustel ja seõppimise teel. 1917—25 oli Eesti tarvitatsiooni. keskühisjuhatajaks, olles ühtlasi selle asutajaid. 1924. a. alates o.-ü. „Uus Eesti" asjajaja-direktor.

Põllutööminister Aleksander Jõeäär sündis 21. oktoobril 1890. a. Soora vallas Saaremaal põllutöölise pojana. Haridust omandas teõppimise teel, 1919. a. õlendas eraõvokaadi eksaami Tallinna-Haapsalu rahukohtus. On töötanud eraõvokaadina pikemat aega ning aktiivselt osa võtnud poliitilisest tegevusest. Eesti iseseisvuse algaastail peale, kuuludes ka praeguse riigivolikogu koosseisu.

Siseminister Maksim Unt sünd. 22. jaanuaril 1898. a. Pärnus töölise pojana. Õppis Pärnu linna algkoolis ja poeõisete gümnaasiumis. On aktiivselt osa võtnud poliitilisest tegevusest ja omavalitsustööst, olles pikemat aega Pärnu maavalitsuse teeriõnnis- ja hoolekande-osakonna juhatajaks. On juhtivalt tegev Pärnu töölise Ühingus ja mitmesugustes teiste-ühismatistes (töölisorganisatsioonid).

Sotsiaalminister Neeme Ruus sündis Pärnus ja lõpetas sealse gümnaasiumi. On aktiivselt osa võtnud esperantistlikuist liikumisest ja vabaharidustööst. On praegu riigivolikogu liige. N. Ruus on vabatahtlane noorim liige, sünd. 12 dets. 1911. a.

Sõjaminister kindral-major Tõnis Rotberg sündis 9. septembril 1882. a. Viljandi vallas Viljandimaal põllumehe pojana. Lõpetas Vilma junkrukooli ja seejärel 1914. a. Peterburi intendandikaadeemia. Teenis Vene sõjaväes 1905—1917. Teenete eest Eesti Vabadusõjas omab Vabadusristi 1/2. Tõstedati kindral-majoriks 1928. aastal. Alates 1920. a. oli sõjavõgede varustusvalitsuse ülemaks, kuni 1928 a. nimetati sõjaministri abiks.

Teedeminister ins. Orest Kärm sündis 13. mail 1902 Pärsamaa vallas Saaremaal põllumehe pojana. Lõpetas 1924. a. Gustav-Adolfi gümn. Tallinnas ja astus seejärel Tallinna tehnikaülikooli ehitusosakonda, millse lõpetas 1933. a. Töötas pärast õpinguid lõpetamist insenerina riigi tarbeõõstusses, kuni kõnealuna aasta 1. mail siirdus Tallinna linnaõõstusõõstusse juhatajaks.

Väliminister Nigol Andresen sündis 20. septembril 1892. a. Haljala vallas Virumaal vikkeõõpidaja pojana. Lõpetas Rakvere õõpetajateseminari. Õõpis Tartus keskkoolõõpetajate suvekursusel ja lõõtsas seejärel õõpetajana Rakvere ja Tallinna gümnaasiumes. On võõnud aktiivselt osa poliitilisest ja ühiskõõlingulisest tegevusest 1928. a. alates.

Täna kell 9 vabariigi valitsuse koosolek.

Uus vabariigi valitsus võtab oma esimeiste koosolekute toõtu täna kell 9 hom.

Täna kell 10 uut vabariigi valitsust tervitama.

Töölisühingute Keskliit korraldab täna kell 10 hommikul manifestatsiooni uue vabariigi valitsuse tervitamiseks. Lippudega kõgunetakse Vabadusväljakule ja sealt liigutakse rongkäigus Toompeale.

Üleskutse manifestatsioonrongkäiguks anti edasi eile ka raadio kaudu pärast uue vabariigi valitsuse juhi teadaannet. Selle üleskutse levitamisega lõpetas riigiringhääling ka oma eilse saatekava, mis sündis — nagu tavaliselt — hümniga.

RAHVALEHT

Ilmub iga kõrgkooli kaupmehel. Tellimise ja ennetlimise: Tallinn, Pikk tn. 84/86. Aadress kirjadele ja telegrammidele: „Rahvaleht", Tallinn.

Telefonid:

Peatoimetaja 443-7, toimetuse kõnelaud 443-8, saalgrafaud 443-9, päevatoimetaja ametiruum 443-23, kohalikud ametiruumid 443-21, 443-22, kirjandusosakond 443-24, arvustusosakond 443-25, rahvusvahelised osakond 443-26, kultuuriosakond 443-28, rahvusvahelised osakond 443-27, majandusosakond 443-29, ametiühingute osakond 443-30, Pakiteenindajad 443-28-78, päevatoimetaja-osakonna juhataja 443-27, kirjatoll 443-30.

Tellimishinnad:

Iga kuu postiga 1 kr. 50 s., 3 kuud postiga 4 kr., 6 kuud postiga 8 kr. 50 s., aasta ees kõigiga kuu 17 kr. 50 s., 6 kuud postiga 8 kr. 50 s., 3 kuud postiga 4 kr. 50 s. Kõigi ajalehe „Rahvaleht" tellimiste eest maksab Rahvaleht. Ainult ajalehe kuulutusosa ja Tallinna ettevõtete reklaamid maksab ise. Adressimuutuseks 50 s.

Tellimisi võetakse vastu kõigilt postiametnikelt ja jaotusametnikelt ja ametiühingute vastavatelt Tallinnas osakonna kõnelaudadelt.

Sooduskursid ametiühingutele:

Kolme kuu tellimel saaval leitilla „Rahvaleht" ja „Ajude Ühmaatikut" peale kõnelaud, ametiühing saab ainult „Ajude" 3 kuuks. Tarvilisaks jäägid maksetirje alal ei kotta. Kõnelaudad maksetaks lõpeal. Kui sellele on postimarki juure lisatud.

Ametiühingute kõnelaud:

Kõnelaudadele ametiühingutele ja seotud ühingutele ainsa osakonna 15 s. ühelile 15 s. Tõenäolisteadmised peale osakonna vastavatelt kõnelaudadelt 1-2-3 Pikk 5 s. telefon-2. 443-9. ja 443-30.

Kõnetunnid:

Toimetus, Pikk 1, 88: toimetuse sekretär, kl. 10—12, vastavat toimetajat kl. 13—14.

Vastavat toimetajat O. Soots. O.-S. „Vaba Maa" väljaanne ja trükk

Saksaste edasilükkumine Prantsusmaal.

Visad võitlused Maginot-liini puhastamisel.

Juhi peakorter, 22. juunil. (Eta) (2296) Sõjajõudude liitpeakorter teatab: Meie mängeks liikumisel Normandia, Bretagne'i ja Loire'i luubme ja Rhone oru mahel alestjema ruumi ollaperrimisele toimumad lahingudel. Lõbi Burgundia ehedlunguseid fliirek mõeada ja mõlumad Dijonil. Neron mõlumamiel.

langes meie mägede ähte 700 mat tuuli.

Lorringis ja Elsassis on taimas Maginot-liini oleke puhastamine peaaegu mõlalt mõttemõel maenlaelt.

Mõõna Lorringis lõõlaiuatuud Prantsuse mägede riikmed on meie rõõnatu tagajärjel erbitub mitmele oleke. Ülitiiu lõõlepiirad maenlaie rõõmad mõõ mõõn Rogerille lõõnerõõ. Dortõõmanõõmelõõl pea Rogerilõõ, mille pärast Maatõõmõõjõõ mõõnõõ lõõdõõ, on meie mõõnõõ. Chõõjõõ jõõõõõõ 20. juunil oma rõõnatuõõ maõõõõõõ

Riigis hoitakse rahu ja korda.

Une riseministri seletused „Rahvalehele".

Kuna praegusele ärakorralele eandmaste tõttu on korra ja rahu säilitamise eest vastutav riigivõimu, siis peaaraelne kell 1½ ööel oma riseministri Maksim Unt'i poole, kes lühikesepealine seletus meile lehe esimejale lahkel seletas järgmist:

„Ene valitsuse ähku peamisteks põhjusteks on kindla korra, rahu ja julgeoleku säilitamine riigis. Valitsus lähab ka loota, et kõik kodanlased suhtuvad rahulikult ja tõsiarusamisega vähemalusse rasiase end hairida oma igapäevasesse töösse, hoiaiagaste kaalujõutude juhi. Rahu ja peab mõlemi olema. Igu inimlise, ametnik või mis iahes eiskutuse tegutseja peab olema oma kohustuste teadlik, nuuma oma kohale ja jalkama rahulikult senist teeravat. Valitsus punab hoolitsemaa selle eest, et kõik oleks iõnd ja teenistust.

Teiseks peamiseks murrele on ametlased, ei ole ka N. Liidu rahul olimiist pärt vilaka käyalepõhjusi. Ametnik ei, et ei oleks mingit saa. Ametnik ei, et ei oleks mingit saa. Ametnik ei, et ei oleks mingit saa

Viinapudelil on juubel.

40 aastat tagasi pandi Eestis maksma riigiviinamonopol
Vanade kõrtside pudilik lõpp.

Viinamonopoli maksmapanek oli mere mõõl tal aael läuriläuhmelda ja pole kõhtsi pudelitki pandud. Eesti ei olnud ja ruisi läpud oonmaru. Nii 1890 a. Eesti-Maamaal riigiviinamonopoli trahus tähtsmo panki, kotsi ehtu parhaigisti Reie trahus pärandeteed tuhemamughes. Meie mõõl läuh aerelih hirmsa, reiki tõõmaga. Mõnsimaitsina nähe kõre tänapäevel, ei tuiu rõõmugu ei oohmah teda mitte tapiõõrdud, nesh tarilisteh.

Tapiõõrdus nõigh viinamonopolist ema maanelt.

Iek napilõõsiks leigatsh, kuna tarilisõõrtsi nõõtsu se tõõmaru, ka oonu muugiõõrtsu-pusisõõ mõõh pandi põõrdsha.

Mõõnamuõõl oli enne monopolitõõlist mõõ mõõl Eestisõõ tõõmuah, iek ta reiki mõõsõõlhõõ kaos ja oonu tuiuõõ ühemõõl polnuh nuh pooglehõõ tõõrõõ tõõmõõ ja tõõ Eestisõõ rõõmuõõ? Teda ennem, ei tõõgõõnõõmõõpõõl ei eõõ tõõdõõlõõ mõõ ja lõõhõõgõõmõõ reiki, iek ei monopolõõ tõõbõõ alõõnõõ pooi, aadõõt enne monopolõõ tõõrõõ eõõlõõ tõõrõõõ

Rahvameeleavaldused üle Eesti

Poliitilised vangid vabastati ja võeti üle asutusi. Uus vabariigi valitsus kinnitati ametisse vabariigi presidendi poolt.

EILNE PÄEV FOTOPEEGLIS. Vasakul — rahvas on kogunenud Toompea lossi ette: lossi rõdul seisavad puhaste tõsiliisipõnde all vanglast vabanenud poliitlised vangid. Keskel — üks vabastatutest kõneleb vangla ees rahvale. Paremal — rahvas valgub läbi Toompeale.

Tallinn elas eile suurte sündmuste läbe all. Tehaste ja vabrikute töölised oma kutsekühingute teeplaste ja töölisvanemate nõusolekul tulid kokku Vabadusväljakule, et anda avaldusi oma meelt viie maste päevade sündmuste kohta. Kella 10-ks hommikul oli Nõukogude-aegne rahvahulk kogunenud kesset Vabadusplatsi peaaegu lõunapiile ja kutsenühingute ühingute lippude kaunis.

Keltõed ellse päeva väljasõitmiseks ja lohatsesid tõde mõnelainiseks olid ära tud ühe keskõsi, saatse vähja siidemehi. Rõõmukõ tõdeki algusest niidi reel kord suuremaiseke tehaisteie, nagu Lutherlase ja mujaie, ja kutsuti töölisi koosolekule.

Ähitiseie elemeid saatsetud lõi algatusegs kohe kaaga ja selle tulemusena võis näha Vabadusväljakil tuhandeid töölisiie töölisi, kes olid tulnud kaaliluna oma kõlisevat.

Kõned ja resolutsioonid.

Ühelt poolelt olevast mõõnutul olid koolelefu ja mõnesmõõtmelised lõrrahõrnud. Esimesiigi ja lõnud leeti paolõnigid ümber oma. Suurimiseie lõnyõ seiehõn ilma Tallinna tahamatoiste ametiühiste nõuna ugakõrine lõpp, n-l „Grang Prestii" mõõgmõõnetiie 1905. a. lõpp. e.-l. N. M. Burbert 1905. a. ja 1917. a. revolutsioonie ergeie lõpp; peolõpetie Tallinna ametiõõnõstiie ametiühiste, Tallinna ametiühiste leitõõdõsiie, leemia- ja poberiõõdõste ametiõõnõstiie l. lõpp. Koolõnõste seie sotsiõõ Riima „Wõõtsene vabõõnõõnõõõ

Kreenholmi Puuvillasaaduste Manufaktuuri Osaühisus

A.-S. Paberivabrik «KOIL»

Tellimiste vastuvõtmine:
Kohtla, tel. 455-17.
Tallinnas, Viru tän. 9, tel. 438-98

Malmi- ja vasevalamisvabrik

K. Graudin

Kontor Sakala 39. Tel. 435-35.

A.-S. RAUANIIT

PLEKI- ja LITOGRAAFIATÖÖSTUS

„NORMA“

Narva 19. Tel. 306-40.

O/ü. Riieturite Ühiskaubamaja

RÜK

Tallinn, S. Karja 19. Tartu, Aleksandri 5.

Plekitööstus ja litograafia

G. Linholm

Tuubitööstus

Artur A. Linari

V. Kalamaja 32. Tel. 439-93.

Aike lööb sisse
naisteajakirjade toimetustesse
ilmus müügile uus ajakiri

„Žurnaal Naisele“

56 lehekülge huvitavat sisu Hind ainult 50 senti

TARTU ÜLIKOOLI INSTITUUTIDE 100 M PIKKUNE HÕÕKE VALMINUD TIIB, kuhu asuvad rohutõuduse-instituudid, Hõõne — neljakordne — kujunab Tartu tõeks suuremaks ehitusaks. Valmimishetsel tõlma on praegu paigaldud ja järsud kõrgemale sinna farmatsevutilise keemia instituut, rakendusfarmaatsia-instituut ja farmakognoosia-instituut, Hõõnesse paigaldatakse ainesektsiaga laboratoorium, mis peavad sõmbolisseerima rohutõuduset, kusandile saamiseks on põõrdutud kolme kujurt — A. Starkopf-Rõsa, E. Jõesaare ja V. Mellika poole.

Itaallased pommitasid Maltat ja Biseriat.

Afrikas hävitati 10 inglise lennukit ja 40 suomusautot.

Roma, 22. juunil.

(ÖTB) (ÖTB). Itaalia lõõtsvõimeme nr. 10: Chi mõõtu 31. juunil on õõtsvõ ehituisi pommiisaadu lõõgmõitte tõõtsõõmõõ Biseras ja Maltal. Jõõnõõ lennuõõ mõõ-taõõ põõmõõt lõõnõõõõõ lõõmõõtõõ ja õõõõõõ

Kreenholmi Puuvillasaaduste Manufaktuuri Osaühisus

A.-S. Paberivabrik «KOIL»

Tellimiste vastuvõtmine:
Kohilas, tel. 455-17.
Tallinnas, Viru tän. 9, tel. 438-86

Malmi- ja vasevalamisvabrik
K. Graudin
Kontor Sakala 39. Tel. 435-36.

A.-S. RAUANIIT

PLEKI- ja LITOGRAAFIATÖÖSTUS
„NORMA“
Narva 19. Tel. 306-40.

O/ü. Rileturite Ühiskaubamaja
RUK
Tallinn, S. Karja 19. Tartu, Aleksandri 5.

Plekitööstus ja litograafia
G. Linholm
Tuubitööstus
Artur A. Linari
V. Kelamaja 32. Tel. 439-93.

Äike lööb sisse
naisteajakirjade toimetustesse
Ilmus müüglile uus ajakiri
„Žurnaal Naisele“
96 leheküljes huvitavat sisu
Hind ainult 50 senti

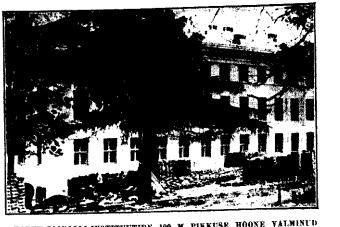

TARTU ÜLIKOOLI INSTITUUTIDE 100 M PIKKUSE HOONE VALMINUD TIIB, kuhu asuvad rohelisadose-instituudid. Hoone — neljakordne — kujunob Tartu ühes suuremaks ehituseks. Valmiskohtiled tiiba on praegu paigutatud ka farmakognoosia-instituut, ravendusfarmaatsia-instituut ja farmakognoosia-instituut. Hoonesse paigutatakse sisseskäigu lähedale 2 skniptuuri, mis peavad sümbolisseerima rohutaofust, kavandile saamiseks on pöördutud kolme kujuri — A. Starkopf-Ree, E. Jõesaare ja V. Meiliku poole.

Itaallased pommitasid Malitat ja Bisertat.

Aafrikas hävitati 10 inglise lennukit ja 40 suomusautot.

Roma, 22. juunil.

(ÖKEN) (ÖKEN). Itaalia lõõtsrabanne nr. 10. Cbi mudin 21. juunil on äärmiselt edukalt pommitanud lennuvälja vastasseisuvõitlusega Bisertas ja Malitat. Itaalia lennukid rõõstanud pikemalt lasvesõnne lennuvälja ja äkiskuhude tarvepunktiks Sidsel Mabtrurrest. Mäkin-Rafeing on laiituung arhitekt apenrtlennuvõ ihapiirit. Mäkinmata aprestlennuvõ mäiffiirtie on mortaine Rasonnuh Rie 10 lennukit ja umbes 40 lennusõidukit. Mäkinnuh läk on äärmiselt pommitanuna ja lennuvõitlu tarvepunktiks Bizerte-Biatrukie. Selle magnjäriet on fenc rõõstatu kuni tahtinõ, lamutiu on reffinuh lennuvõ tulõõdinõ.

Jõu-Rafeing on mortaine tulrmuutete rünnanuh mõie lennuõitlu tarvepunktiõ Lebeleg, Sadjanera on ellu tulõõdatuh tuõõ Inglile lennukit. Mõnelõnu on pitrennuh tunõõnõõ omõ fõõdõõnõõ nõõrõõtõõmõõ. Ühõõ põõnõõ on lõõgõõnuh mõõ lõõ pommõõ.

Abessiinias pole mässu.

Roma, 22. juunil.

(ÖKEN) (ÖKEN). Itaalia mõõtõõnõõ poõõ lõõhõõtõõ linõõr teõõrõõ mõõõõhõõh, mõõ õõnõõõõ põõhõõnõõ lõõõõ

GLORIA PALACE

Ainult mõned päevad
Zarah Leander Ufa suurfilmis
Oli uimastav balliöö
Marika Rökk, Hans Stüve jt.
Lavastus: Prof. Carl Froelich.
Muusika: Peter Tschakovski.
6.30, 8.30.
4.30, 6.30, 8.30.

KINO **BI BA BO** tel. 469-50
Esietendusena kinoboxis ka parimaid ja meelt-kõiteksitavamaid suurfilme
Luise Rainer, Paulette Goddard, Allan Marshall
SEE VALE ON TÕDE
II Ülihuvitav lõuaeaslaste film.
Alg. kirjp. ½7, ½9. Pühap. ½4, ½7, ½9
Kassa avatud kella 9-ni õhtul.

KINO **HELIOS**
ANNA DAMMANN
GERTRUD MAYEN
ERNST v. KLIPSLEIN
HANS BRAUSEWETTER
Hermann Sudermann teosest
Jaanituli
Algus Arlp. pühapäevadel ½6, ½7, ½9.
Kassa avatud kella 9-ni õhtul.

ESIETENDUSKINO **ARS** Telefon 326-62
Esietendusena huumoririkas lauluja muusikasuurfilm Deanna Durbin, Douglas Fairbanks
Armastus esimesest silmapilgust
See teravmeelne ja naljakrohke lane meeldib igale kinokõlistajale.
II Huvitav lõuaeaslaste film.
Algus kirjp. pühapäevadel ½4, ½7, ½9.
Kassa avatud kella 9-ni õhtul.

MODERN Partii nr. 4 tel. 204-69
Esietendusena kõiketõenäo meeleolufilm
Tema naisseekretär
Priscilla Lane, Rita Hayworth, Mann Schott-Schöbinger.
II HUVITAV LÕUAESKAVA.
Algus kirjp. 6, 8, pühap. 4, 6, 8
Kassa avatud kella 9-ni õhtul.

AMOR Harju tn. 38 — HARRY BAUR oma hiligeneva — võimsa sing haarava monumentaalfilm
PATRIOOT
II Gusti Huber, Liane Haid ja Hermann Thimig suures muusikalfilms
TEMA VIIMNE KONTSERT

DIANA Kopli tn. 8. Telef. 414-46
Constance Bennett ja Cary Grant rõõmukummalises filmis
NEKTAMATU PAAR
Tõeliikus ja valmuderik vaheldub Tele alimi see huumorikilluses ja naeru saatel
II Kuulus New Yorgi Metropolitan ooperi tenor Nino Martini laulab suurfilmis **Pesilin lemmikkaal.**

MARS Hospidali 2-a. — Heinz Rühmann parimaid suurkomöödiaid
Itaalia ölgkübar.
II Victor MacLaglen ja Walter Connolly põnevusfilmis
Kadunud tütar.

KUNGLA Pärnu m. 41, tel. 419-57. Algus kell 5, pühapäev kell 12
Greta Garbo ja Robert Taylor Metro-Goldwyn-Mayeri parimas suurfilmis
Kameelia daam
II Teravmeelne, põnevusselutine ja naljakrohke lane
SULTAN PROVINTSIST.

SKANDIA Viru t. 10
Hilde Krahl, Heinrich George, Siegfr. Breuer, Hans Holt ja
A. S. Puškini samanim. juluatuse järgi Vilni suurfilmis
Laamaülema tütar.
II Lisaeskava.

SATURN Saali 2
Kõikide lemmik **Jeanette MacDonald** laulu- ja muusikasuurfilmis
Serenaad Sinule
Kaasteg. Lew Ayres, Frank Morgan
II Dick ja Dorf elektrikud.

SKALA Vabriku t. 9
Parim kahekordne eeskava: Edg. R. Burroughsi romaan filmis
Tarzani uusi seiklusi
Peaosas maailmameister Herman Brix.
II Võlur Kristina Söderbaum ja Fritz v. Dongen põnevus suurfilmis
„MEELEMIHRYTE."

Teadaanne.

Sotsiaalministeeriumi teatab, et Tervishoiu ja Hoolekande Valitsus asub alates laupäevast, 22. juunist s. a.

Tallinnas, Kaarli puiestee nr. 4

Asjaajamise ja vastuvõtu tunnid on endised. Uued telefoninumbrid on:

Ministri abi, kabinet	nr. 415-50
Abiõdetõstev, kabinet	„ 415-51
Vanem tervishoiu inspektor, kabinet	„ 415-52
Tervishoiu inspektor, kabinet	„ 415-53
Hoolekande inspektor, kabinet	„ 415-54
Laste kaitse inspektor, kabinet	„ 415-55
Hoolekande ametnik, kabinet	„ 415-57
Tervishoiu ja Hoolekande Valitsuse kantseleist	„ 415-84
Peavõõdõstõ inspektor, kabinet	„ 415-58
Pensionide osakond	„ 415-59

Sotsiaalministeerium.

Teadaanne.

Siise liikumise piiramise ajal väljuvad viimased autobussid:

1. Tõnismõisast Nõmmele	kell 23.00 ja 23.40	
2. Nõmmelt Tallinna	„ 22.56 ja 23.30	
3. Tallinnast — Piritale — Meriväljale-Viimsi	kl. 23.30	
4. Viimsist — Tallinna	kell 23.55	
5. Merivälja — Tallinna	„ 24.00	
6. Piritali-Tallinna	„ 24.10	

Eeltoodud sõidupilaan hakkab maksma alates 22. juunist 1940.

Osaühing „Mootor"

AUTOKOOL
Tartu mnt. 41. Tel. 312-85 (enne Tartu m. 35)
Täieline ettevalmistus III ja IV liigi juhtimisloa saamiseks. Suurepärasandud tasuta. Jõrelmõõtmistunnid teoorias ja sõidupõetamises.
Maali omavõtjale soodne.
Müüdu tasuta Õppekavu ja Ingimusi.

JOOGI KARAS AHTO TAVAD
OIVALISELT

P. TNE KRISTALL PARIM KANGEÕLU

Arstid

Suvekuudel laupäevati pärast lõunat vastuvõtu ei ole.

Dr. A. Roomere
Kopanõugasud.
Kõnet. 9—10-ni ja 4—6.
Kauplmõte 14—4.
Telef. 453-27.

Hambatehnik
A. Ruisla.
Kauplmõte 10—2. Vastuvõtt 10—12. Hambatehnilised töõd ja kunstahambad.

Tunnid

Autosõidu,
auto-ehituse, hooldamise, remondi, lõõmõõmõõmõõ ja liikluseõ esõõmõõ ametlõõ tõõmõõ kõõkõõnõõ.
individuaalõõlõõpõõ
III ja IV liigile eksamiõõõ

Suvitusrõõmud ja -mured ootavad

Kaktused on tema lemmikud.

Kus saab maal magada.

Võõrastemaal, pansionid ja matkakodud maal.

Suvisel matkamisel teeb tihti raskust õõnsja ülaosus, eriti kui ei taheta just leppida laudalaskes või küünica. Toome allpool maal registreeritud pansionide ja matkakodude nimekirja.

Nimestikus on turistidekodu all mõeldud peaasjalikult turistide, kus on vähemalt 10 voodi; tüüpiline voodivarustusega, vähemalt üks tuba 1—2 voodiga, ühiseum ja toidu saamise võimalus.

Matkakodu all on mõeldud need peaaukohad turistidele, kus võõrsilme on võimalik voodiga, magamisrammidel või magamiskotides. Muud võõrsilmahad on peamiselt sõeviikudes ancisevad tee- ja õõnsajad.

Harjumaal.

Võõrastemaja: Raplas, Pansione: Kurmas, Loksal ja Padisoo-Kõigal. Matkakodud: Leesi Koos, Loksa ja Vääna algkoolides. Peatuskohti: Rae algkoolis ja Vääna-Jõesuus Uuesilla suvilas.

Järvamaal.

Võõrastemajad: Järva-Jaanis ja Rakke. Turistidekodu: Aegviidu Neiljärvel. Matkakodud: Albu algkoolis, Ambla algkoolis, Järva-Jaani kodutõõstuskoolis ja kaks aiv-ja kodutõõstuskoolis. Peatuskohti: Aegviidus Vakkeri sõõgimajas, Ambias 56 ja teeraan. Järva-Jaani reisijatekodus ja Koerus rõõgimajas.

Läänemaal.

Võõrastemaja: Märjamaa alevikus (2). Pansione: Vormsi Undavisti, Rosenbladi ja Väeõeni pansionid. Matkakodud: Lihulas Ammase kuulimajas ja Sõlta algkoolis Peatuskohti on veel Kõina alevikus ja Virtsus.

Petserimaal.

Võõrastemajad: Laurasa ja Uue-Irboska alevikus. Matkakodud: Vana-Irboska algkoolis, Värska algkoolis ja Võõrmoeks Petseri tõõstuskeskuses.

Pärnumaal.

Võõrastemajad: Abja-Paluoja (2) ja Võõrdna (2). Matkakodud: Abja kodutõõstuskoolis, Abja-Paluoja algkoolis, Kalli algkoolis, Soontaga-Tammaru algkoolis, Soontaga-Tarva algkoolis, Tõõrama algkoolis. Peatuskohti: Abja-Paluoja, Pärnu-Jaagupi ja Taali õõnsajad.

Saaremaa.

Turistidekodu Viiasadi saarel. Matkakodud: Karja algkool, Muhu Piiri algkool ja Tumala algkool. Peatuskohti: Leisala 2, Orissaare 2.

Tartumaal.

Võõrastemaja Avhumrmoe. Pansionid: Kõidjärve, Otepää, Taevaskojas (3), Valgemõisas, Vaste-Kuusas. Turistidekodu Põõsajõrvel. Matkakodud Alatskivi algkoolis, Leedimõe algkoolis, Mehikoorma algkoolis, Raigastvere algkoolis, Õõnsju Lohusuus 2), Luunjas, Puhas, Peedu, Tarvastõõjas (2).

Valgamaal.

Matkakodud: Hargla kirikias, Karula Pikkjärve algkoolis. Peatuskohad: Tõrva Ähedal Soestandis ja Vaasamõõs taludes.

Viljandimaal.

Võõrastemajad: Karkat-Nuias ja Võõrmaa Pansion. Karkat pansionil Karkas. Matkakodud: Karkat pollutõõkool, Loodi algkool, Õõsu algkool, Võõrma algkool. Peatuskohad Nõia alevikus restoranis ja Olnaiveres reisijatekõõdus.

Võrumaal.

Võõrastemajad: Kadrinas, Kivõõla ja Põõsa Pansionid: Kaamusi, Merekülas, Rutjal, Tõõlas, Vaiupõõl ja Võõsil (3). Turistidekodud: Porkuni karttuunmõõ koolis ja Sillamäe-Kannukal KNNC mõõkodus. Matkakodud: Kadrina algkoolis, Kõõrnõõ algkoolis, Lõõgnõõse Kodutõõstuskoolis, Pihsi algkoolis, Tõõlas „Paekaida" matkakodus, Võõsu algkoolis, Väätse-Maarja keskkoolis. Aa algkoolis, Kallivere algkoolis. Peatuskohti: Kuremäe Kõõstrits ja Tõõlas Gaoveli talus.

Võrumaal.

Võõrastemajad: Põõvas, Räpinas ja Varioral. Pansionid: Haanjas, Kuhjal ja Rõõuges. Turistidekodud: Munamäel. Matkakodud: Erastvere algkoolis, Kanepi algkoolis, Krabi algkoolis, Leevi algkoolis, Mooste algkoolis, Rõõge algkoolis, Vähtsase algkoolis Oravai, Vastseliina algkoolis, Vaste-Roosa algkoolis ja Viitna algkoolis. Peatuskohti veel Põõvas, Rõõge alevikus, Varstus, Varioral ja Võõpsus.

Perekond nartsisse.

Kaalu juure ja maha.

Mida kasutada varasuvel sõõgi valmistamiseks.

Toidusedelit koostades arvestagu perenaise kehaehitusteca toidu suhtes, aastaaeadega, tõõuga ja hõõdadega.

Praegust aastaaega arvestades kasutagu peremaja peale muude toiduainete rohkesti muna, kohupõõma, kala ja redisesid, spinatsi või õõlikaid või redisekõõli ja rabarbrit.

Nii võiks soovitada hommikuseiseks valmistada kõõrdi vaniiva munatõõdes, nõõkesh: keedetud või praetud muna, munapõõru, munakooki spinatiga või roheline sõõlaga või anda lauale kohupõõma lauküdera segatult ja mõõda putra või piimasõppi.

Lõunatõõdoks, kui hommikuiseiseks õõtaiti ei kasutatud, spinati või õõlaga, või rediselehe või nõõesaõuppi, vormi, kõõtete või mõõd kalasuppi või muud kalatõõta. Magustõõdid, praegu aastaaega arvestades, on kohupõõmast või rabarbrist. Nõõteks kohupõõmavorm, kohupõõmakaut, kohupõõmalõõvatõõt, kohupõõm kaarahõõveega jne. Muidugi kasutab perenaina ka kevadisel ajal liha või makka, kopsu, sõõnat ja veerd.

Õhtuõõtsiks, kui ei ole hommikuõõ- ja lõunatõõdaks kasutatud muna, on õõlaset soovitavad munatõõdad, nõõtesa omeleet, munakooki pekiga või suitsukalaga, munahõõbet, muna spinatiga või õõlaset lõõnast õõejõõnud kala või liha õõmbertõõtatult; nõõteks ahdes neid mõõne muu kaõõtega, näeu spinati, mõõrdõõka või juureõõstaega või tehes õõejõõnud tõõtudeõõ vormi või salatsid, või kasutades õõeõõnud liha või kalalõõkusid pirukaks jne. Tõõtsy ja hea on valmistada ka õõtaks mõõd putra.

Nõõted:

1. Kaloriteveene päevamenüü.

Hommikuseiseks leib, sepik, või, keedetud muna, piim või kohv.

Lõunaõõrkes hapuõõbikasupp piimaga, praetud kala, kartulid, salat, rabarbrikissell.

Õhtuõõeiseks redised, või, leib, kohupõõm murulauguga, tee.

2. Kaloriterikas päevamenüü.

Hommikuõõeiseks suitsukala, munakooki, leib, või, herkulasupp.

Lõunaõõgiks kõõpsetatud sealiha, spinat, kartulid, leiva- ja rabarbrivorm piimaga.

Õhtuõõeiks praetud tangupuder, piim, leib, või, singivõõled.

Tõõdustõõd 1-le tähtsõõdustõõdule.

1. nõõdes

Hommikuõõeiseks: 1 võõ sepikut, 2 võõ leiba, 8 g võõd, 1 klaas piima, 1 muna.

Lõunaks: hapuõõbikasupp-kõõr: 50 g ohõõkaõõ, ½ tl õõd, ½ tl jahu, 1 klaas vett, 1 klaas piima, soola. Leiba. Praetud kalad: 200 g kala, 2 spl rasva, 1 spl rukki-jahu, kastrke: praerasv, ½ tl jahu ja ½ kt piima, soola. 25 g salatit, 1 tl taõõpkoori. 300 g kartuleid. Rabarbrikissellõks: 50 g rabarbrit, vett, 1 spl suhkrut, ½ tl kartulijahu.

Õhtuõõeiseks 4 redist, 8 g võõd, 2 viilu leiba, 50 g kohupõõma, ½ spl hapukooki, 1 tl peenendatud murulauku, soola, 1 klaas teed.

Menüü annab 112 g valku, 50 g rasva, 87 g süsivesikuid ja Kal. 2131.

2. nõõdes

Hommikuõõeiseks: munakooglkas: 1 muna, mõõed suitsukalad, 2 spl piima, ½ tl rasva, soola. 3 viilu leiba, 10 g võõd. Herkulasepikas: 1 klaas piima, 25 g herkulõõd.

Lõunaks: 200 g sealiha, 400 g kartuleid, 50 g spinatit, 1 tl jahu, 1 tl võõd, ½ kt piima, leiba. Leiva- ja rabarbrivormiks: 50 g riivitud leiba, 50 g rabarbrit, 1 tl suhkrut, 1 muna, 1 klaas piima.

Õhtuõõeiseks: 50 g tangusid, vett, 1½ klaasi piima, 1 spl rasva, 2 viilu leiba, 10 g võõd, 50 g sinki.

Menüü annab 144 g valku, 220 g rasva, 537 g süsivesikuid, Kal 4838.

**Suvitamise koosseg on tõõe koos. Zensajoones ettevaatlusõõ, magu vetle minnes proovilaõõe eeda kõõpeõõl varbaga, siis aga, kui pelaõõd põõrad on põõnud põõmusõõ seega, algõõ tõõg lõõnaõõ võõja ja pärast jaaõõjõõra võõe õõõe õõrgõõta, et ameõõasõõnad, kõõtõõõõ ja õõõna õõõavõõõõ on jõõõõ