Tallinna Teataja

Toimetus ja talitus: Tallinn, Suurturg nr. 16.
Kirjade aadress: „Tall. Teataja", Tallinn.
Kõnetraat: Toimetaja — 265. Toimetus ja talitus — 261.
Toimetaja vastu: k. 12—1. Kirjutaja vastu: kella 8—1.

Tellimise hinnad: Postiga: 1 kuu peale . . . 75 marka; 2 „ „ . . . 150 „; 3 „ „ . . . 225 „. Ise talitusest ära võtes: 1 kuu peale . . 63 marka; 2 „ „ . . 126 „; 3 „ „ . . 294 „. Väljamaale kuus 100 mrk. Adressi muutmine 10 mrk.

Kuulutuste hinnad. Kuulutuse kiirjel 3 mrk. m/m. Esimesel „ 5 „ „ Siisem. kiirjadel 6 „ „ Kohaotsim. kuulutused 75% odawamad.

Teatuseks, et ajalehe kirjutuspaberi ja tarvitamata jäänud aja pärast ei hoita. Saamata kirjadele vastatakse ainult siis tagasi, kui selleks mark kaasas. Kirjatüübel peab saatja täielik nimi ja adress all olema.

Üksik nummer 3 marka.

Nr. 106. Laupäeval, 13. mail 1922. aastal. Ilmub igal äripäeva õhtul. XIII aastakäik.

Esimese klassi Rootsi tsirkus „Kontinental".

Tallinnas, Merepuiesteel.

Täna, 13. mail s. a. kell 8¼ õhtul

pidulik gala-etendus.

Eeskawa kolmes suures jaos.

G. Palmgren-Adolfi, — üleilma kuulus taltsutaja ja hobuste õpetaja oma harudlastel hobustel.
Magnus ja Maks — Eesti klounid.
Arrisonid — Itaalia ratsanikud (Retous de Ball).
Willi — Charli Tschaplini paroodia.
Maks Tailon — 6 fenomaal akrobaadi trupp.
Theodor ja Koko (eht) — kuulsad Wene klounid.
Arionid — muusikaline number.
2 Kaudus — koomilised ekstsentrikud.
Merecedes — õhu akt, tegewad kinopilbis „Claw propeller".
Marion ja Kalf — ajakohased salongtantsud.
Iludus Samb Nadschura — oma taltsutatud elewandi, kaameli ja hobusega.

Peale selle palju teisi huwitawaid numbreid.

Ligemalt eeskawades.

Eelteade: Pühap., 14. mail **kaks suurt etendust.** Päewase etenduse algus kell 3½ p. l., õhtuse etenduse algus kell 8¼ õhtul. Lapsed kuni 6 aastani päewasele etendusele maksuta.

Pääsetähtede eelmüük tsirkuse kassades igapäew kella 11—2 päewal ja õht kella 5 peale. 1576

Ilmus

A. Saareste

Tegelikud õigekeelsuse määrused.

Nende määruste aluseks on peajoontes „Õigekirjutuse sõnaraamat", eriti selle teoretiline wäljaanne. Määrused puudutawad kõige tähtsamaid ja kõige hädalisemaid õigekeelsuse ja õigekirjutuse küsimusi, mille puhul tegelikus elus ja kirjanduses kas eksitakse või kahelda kakse, ja kus korralagedus ning eksimine eriti walusalt lugeja teeletunnet riiwab.

Määruste lokuseadmisel on peaasjalikult silmas peetud keele omapärasust, s. o. eestilikust, ja keeleehituse otstarbekohasust, s. o. lihtsust ning selgust.

Prof. **J. Jõgever** kui keeleteadlane awaldab selle raamatu kohta „Postim." nr. 78 muu seas järgmist:

Wiimastel aastatel kippus meie keeleala mingisuguseks kodusõjaks muutuma, kus igaüks endal õiguse arwas igasugu kõigepõhjasemaid ümbertuustimisi toime panna... Ma wõtsin ka hra Saareste raamatu teatawa kahtlusega kätte; seda armsam oli aga raamatut läbi lugedes tunnistada, et ma ammu enam nii küpset ja korralõinud tööd Eesti keele õpetuse alalt lugenud ei ole, kui käesolew on... Wäike raamatuke, 40 lhk., aga meeldiw wälimuse ja sisu poolest... Ma pean tunnistama, et mul Saareste raamatu kohta peaasjalikult wäikse tähtsusega üksikasjadeswastu waielda oleks. Ei leidu maailmas palju asju, milles kaks inimest teineteisega sõnasõnalt ühes arwamises oleksid.

Hind 50 marka.

Raamat on raamatukauplustele müüa saadetud.

E. K.-ü. „Postimehe" kirjastus.
Tartus, Rüütli tän. nr. 9.

1496

Tähelpanu! 500.000 mrk.

waewataju antakse kohe sellele, kes kätte juhatab pangadirektori **Peeter Fossi** (miljonitewarga peidupaiga, kes põgenenud 1. mail s. a. **25 miljoni margaga.** Waewataju 250.000 marga pealt on kõrgendatud 500.000 marga peale põgeneja kinnipüüdmise eest. Wiimaste teadete järele on oksitaw Eestis, liigub paremates seltskondades ja peenemates restoraanides, loopides raha paremale ja pahemale poole. Tema kinniwõtmiseks weel kord tähendame tema tundemärgid: 28 aastane, kasw 175 cm., silmad sinised, juuksed tumepruunid, nägu sile, uhkelt riides. — Kõik olewad teated palume kohe saata

1576

Aspash — detektiiw-büroo.

Tallinna Krediit Pank A.-S.

teatab sellega, et panga peakoosoleku ja nõukogu koosoleku otsuse põhjal herra rahaministri loaga

suurendatakse panga põhikapitaali kuni Mk. 20.500.000.—

milleks 41.000 uut aktsiat wäljaantakse, igaüks nominaal 250 marka.
Uued aktsiad on waremalt wäljaantud aktsiatega ühesõigusliseb.

Endistel aktsionääridel on eesõigus nute aktsiate omandamiseks kuni 15. juunini 1922 a. arwates iga wana aktsia peale üks uus aktsia, mille juures wäljaande hinnaks on määratud

400 marka,

selleşt arwatakse põhikapitaliks 250 marka, tagawara kapitaliks 125 marka ja kuludeks 25 marka.

Aktsiate omandamise arwel sissemaksetud summade wastu antakse wälja kwiitungid, mis hiljemalt aktsiate wastu ümber wahetatakse.

Peaks 15 juuniks 1922 a. osa aktsiaid realiseerimata jääma, siis läheb see ülejääk jagamisele panga juhatuse äranägemise järele, mille juures ülejäägi realiseerimise hinnaks

550 marka

ühe aktsia eest määratakse, selleşt määratakse põhikapitaaliks 250 marka, tagawara kapitaaliks 275 marka ja kuludeks 25 marka.

Sissemaksuşid aktsiate omandamise arwel kuni 15. juunini s. a. wõetakse wastu peawangas Tallinnas ja Haapsalu osakonnas.

Panga juhatus palub herraşid aktsionäärişid oma eesõiguşt tarwitada uute aktsiate omandamişel.

Panga juhatus.

Kohale on jõudnud wäljamäe kaubad

Siidi kleidi, mantli ja woodri jaoks. Meeste- ja naisterahwa kostüümi riiet. Willaşt kleidi riiet, markişetti, muşliini ja soome riiet. Pikee ja willaşed tekid. Waha riiet walmis linades ja küünra wiişi. Pesu riiet.

Soowitab suures wäljawalikus

J. Egorow

Suur Turg nr. 18.

1573

Palju maad ja wähe rahwast.

Wõrdleme Eesti maa-ala ja linnade ja maa elanikkude hulka teiste Euroopa riikide maa-ala ja elanikkude hulgaga, siis näeme, et Eestis on maa suurusе kohta rahwast wähe.

On elanikka wähe, siis on ka tegijaid ja tarwitajaid wähe. Nagu maa linna kõrwal aeglaselt tegutseb, nii on ka wähese ja laiali oleva elanikkude hulgaga maa üleüldse kõigipidi hingetum kui teine maa, kus elanikka tihedalt.

Aastad enne sõda näitasid Eesti elanikkude arwu kaswamise poolest, et kaswamine wäga wäike on. Mõnes kihelkonnas oli küll sündinute arw surnute arwust suurem, aga elanikkude hulk ei suurenenud siiski, sest arwatawasti rändasid paljud wälja lahedamaid elutingimisi otsima.

Sõjaajal läks seisukord weel pahemaks. Wiimaste aastate arwustik kihelkondadest tunnistab täielikust rahwa kadumise käigust.

Niiid on, niipalju kui sellekohaseşt arwustikust näha, lugu paranemas. Sündimiste arw on hakanud suremiste arwust suuremaks minema. Sellepäraşt wõib mõelda, et rahwaarwu kaswamine sellele kõrgusele tõuseb, kus ta enne sõda oli. Rohkem ei wõi esialgu loota. See on aga wähe.

Linn ei ole inimeste suurekaswataja. Linnade kaswamine sünnib ümbritsewa maa kulul. Sellepäraşt peame waatama, kas maal on niisuguseid tingimisi, et seal rahwa suurekaswus seisak ei tuleks nagu see meil mõnes kohas enne sõda oli, kui muidu tingimised erakorralised weel ei olnud.

Inimeste kaswamine nõuab palju waewa ja kulu. Enamasti tahaks iga terwe perekond, et temal oleks poissa ta tütarlapsi nii palju, nagu orelis torusid pikemaşt lühemani reas. Meil ei ole keegi rehkendanud, kui palju meie tingimistes maksma läheb enne kui ta ennaşt ise ülewalpidama hakkab. Igatahes ei ole summa wäikene. Sellepäraşt peab igal perekonnal majanduslinc wõimalus olema noortsugu kaswatada.

Kas tulewad meie majanduslised tingimised sellele nõudele wastu?

Kõige loomulikum ja terwem inimeste kaswatuse koht on wäikepõllupidamise ettewõte. Seal on puhas õhk, terwe ja tugew toit ja elawa ja kaswawa olewusega ümberkäia oskamine teatud mõõdul olemas. Seal wõib ka kaswawat noort inimeşt ta jõudumööda wäikşel wiisil kasutada, nii et ülespidamine odawam tuleb.

Siin tulewad takistused teiselt poolt. Enne sõda andis Eesti talu waewalt niipalju sissetulekut, et kudagi ära elati. Niipea, kui maailm sõja tagajärgedeşt kosub, muutub seisukord meie põllumehel endiseks. See on mõeldud niisuguşel korral, kui Eesti maapidaja usi wõimalusi ei loo ja ei saa, mis aitaksid, et tema oma maaşt, olgu see wäike wõi suurem tükk, rohkem sissetulekut saaks.

Kas ta loob ja saab? Seisukord on kujunenud niisuguseks, et inimesed hakkawad maaşt lahti piiüdma. Juba waremalt leiti, et suuremad talud on majapidamises olewale tööjõule liiga suured ja harimine jääb pealiskaudseks. Nüüd on seisukord selles asjas otse põnew. Tööjõudude puudusel ei ole inimestel enam aega wäetimate lastega ümber käia. Majapidamised ei ole ka mitte uuesti organiseeritud, et nad rohkem sissetulekut andma hakkaksid. Loodetakse hindade peale, aga hinnad on just need, mis iga aastaga käest rohkem ära libisewad.

Wõtame uued maapidajad, kes hiljuti nii mitmed kongressid ära pidasid. Nendel ei ole õiget peawarjugi, kuhu nad lapse hälli wõiksid üles seada. Neil ei ole ka aega lapsi hoida. Wäikse jõuga hakkawad nad oma majapidamişt peale ja lähewad wähemalt kümned aastad ära, enne kui juba hinge wõib tagasi tõmmama hakata.

Maata inimestel on laste kaswatamiseks alles leib ja ihukate kallis.

Nii ei ole wäljawaated lootust äratawad.

Inimestega on lugu niisama kui taimedega. Kui on hea maapind, kliima jne., kaswawad taimed üksteise wõidu, on majanduslised tingimised head, kaswawad inimesed. Ja inimesed loowad jälle juba oma hulga pooleşt, kui poliitilised jm. tingimised ei takista, häid majanduslisi tingimisi. See on kui weerew ratas, kus üks kodar teise järele käib.

Et Eesti oma palju maa ja wähese rahwahulga juures õitseajale wastu läheks, tuleb majanduslisi tingimisi kõige pealt iseäranis hoolega parandama hakata. Maa peab hakkama rohkem, palju rohkem saaki andma. Siis ei ole hindade langemine kardetaw. Põhjalikumaks peab muutuma maaharimine, nii et uued inimesed ikka wähema maatüki peal wõiwad endid elatada. Seda maapoliitikat ei ole meil aetud, wäljaarwatud nüüd mõisate juures, mida jaotatakse. Inimesed on olnud meil maa-ahned. Wõita taheti maa suurusе, mitte wiljarikkuse läbi. Selles peab pööre tulema. Ka talud peawad hakkama wõima ühe perekonna asemel mitut toitma, ilma et inimesed seal kiratsesid. Siis wõime minna heas lootuses tulewikule wastu, et Eesti tõesti tugewamaks läheb. Ja siis saab meil olema wähese maa peal palju hästielawat rahwast.

———ooo———

Genua konwerents.

Wene wastus.

London, 11 .mail. Reuter. Genuast teletsrafeeritakse: Wene wastus on pikk argumenteeriw kiri, milles pikalt ja laialt laenude ja krediitide küsimust käsitatakse selle põhjendusega, et liitlased olla oma märgukirjas seda küsimust ignoreerinud, nõudes ainult wõlgade ja eranõudmiste tunnistamist nõukogude poolt. Wastuses seletatakse, et kuna Wenemaa endiste walitsuste kohustused enda pealt ära liikkab, ei tule selle järele siiski mitte otsustada nõukogude ülespidamist Wenemaa tulewaste laenuusaldajate wastu. Kui konwerents äpardawat, siis olla selles süüdi asjaolu, et teatawate rühmade huwid kogu Euroopa huwide üle seatawat. Praegune poliitika Wenemaa wastu edendawat ainult sõjalisi awantüüre riikide poolt, kes Euroopa tsiwilisatsiooni nimel ütlewad tegutsewat, tõepoolest aga Wene maid ja waranduşi ahnitsewad. Nõukogude walitsus seletab, et wäljamaa riikide kodanikkudele pakutawad krediidid kaubanduse edendamiseks Wenemaaga on kasuta, kui nõukogude walitsusele otsekohest laenu ei anta, seşt kaupmehed ei wõi kasutada neid krediite, kui nõukogude walitsusele ei wõimaldata Wene tööstuse tõstmist. Wenemaa ei wõiwat wastu wõtta mingisuguşt kohustust propagandast loobumise asjus, wäljaarwatud propaganda, mis maa seadusega, kus seda propagandat tehakse, kooskõlas ei ole. Nõudmine loobuda tegewuseşt, mis wõiks territoriaalset ja poliitilist status quo'd rikkuda, olla asjata katse nõukogude walitsuselt teiste riikide poolt tehtud lepingute tunnistamist saawutada. Wenemaa on nõus seda küsimust arutama. Kuid Wene-Rumeenia küsimus olla osa terwikust, ja sellepärast ei wõiwat seda eraldi arutada. Nõukogude walitsus lükkab tagasi nõudmise tasu maksmiseks tühjakstunnistatud laenude ja natsionaliseeritud waranduste eest. Kuid ta on walmis tunnistama riigiwõlgasid, wäljaarwatud sõjawõlad, tingimisel, et Wene wastunõudmisi wäljamaa riikidele tasumaksmiseks interwentsiooni ja blokaadi eest ka tunnistataks. Eraomanduse asjus ei wõiwat nõukogude walitsus wastu wõtta ettepanduid wahekohut, kes koos seisaks neljaşt wäljamaalaseşt ja ühest wenelaseşt, seşt niisuguse wahekohtu otsused tähendaksid Wene sotsiaalse korra häwitamist. Kuid nõukogude walitsus olla walmis andma endistele omanikkudele eesõiguşt natsionaliseeritud omanduse kasutamiseks. Kokkulepe ei olla wõimalik, niikaua kui wäljamaa riigid Wenemaaga ümber käiwad, nagu wõitjad wõidetutega. Kokkuleppe kindlustamise otstarbel olla Wenemaa siiski walmis tähtsaid kontsessioone andma wastawate ühewäärtusliste kontsessioonide wastu.

Pannakse ette, et finansküsimuste arutamiseks wäljamaa riikide ja Wenemaa wahel sega-ekspertidekommisjon asutataks. Arwatakse arwamist, et celläbirääkimised ses küsimuses wõiksid teed tasandada tihedamaks koostöötamiseks. Lõpuks arwatakse lootust, et tekkinud raskused ei ole mitte ülepääsematad. ETA.

Jõudis kohale uus, wärske saadetus

superfosfaati toomasjahu

!!!

13/14%, 17/18% 18/20% sulawat wosworihapet,

15/17% sulawat wosworihapet.

Müük otse laewast wabalt waguniwiisi alandatud hindadega.

Wäetisainete waba wäikemüük kõigis põllumeeste ühistegelistes ostumüügi asutustes.

Täielik wastutus wäärtuse eest.

Eesti Tarwit. Reskühisus,
TALLINNAS, Wiruwärawa puiest. 15.

Prantslased ja belglased ei ole Wene wastusega rohul.

ETA. London, 11. mail. Reuterile telegrafeeritakse Genuast: Prantsuse ringkonnad peawad Wene wastuse mitterahuloldawaks. Prantslaste arwates on see ennem kaebtus riikide wastu, kui wastus nende märgukirjale. See wastus olla õieti keeldumine wastamast ettepandud küsimistele. Samuti peawad ka belglased wenelaste wastuse mitterahuloldawaks. Olla asjata oodatud terwe nädal otsa mitterahuloldawa wastuse pärast. Kui konwerentsis lähe tekib, siis on see Belgia arwates wenelaste süü.

———

ETA. London, 11. mail. Reuter. Ajalehed kõnelewad laiwalt Wene wastusest Genuas. „Daily Telegraph" ütleb: Wene wastuse toon on kelkiw ja wäljakutsuw. See wastus ei ole kohane lepliikude läbirääkimiste edendamiseks walitsuste wahel.

———ooo———

Estoonia Muusika Ühakond.

Kümnenda aastapäewa puhul.

Täna mälestab „Estoonia" seltsi muusika osakond oma kümneaastast tegewust. Kümne aastat on õieti lühike aeg, kuid need on sattunud pealegi weel kokku kõige ärewama ajajärguga inimkonna ajaloos. Sellepärast ei tohiks palju nõuda.

Ja ometi — muusikaosakond on selle aastaid wäldanud sotsiaalse ja poliitilise maawärisemise ajal peaaegu wahetpidamata tegewuses olnud. Ja tegewus on wilja kannud, mille peale õigusega maksaks uhke olla rahulikumatelgi aegadel.

On tehtud tükk waikset kultuuritööd, mille raskusest selge ettekujutus wast ehk ainult neil, kes ise otse käsitsi selle juures olnud.

Selle töö tagajärg on E. m. o. segakoor.

See segakoor on kahtlemata kõige parem segakoor Eestis. Kuid selleşt wähe, tema on õieti ka esimene Eesti segakoor, keda juba julgesti wõib wõrrelda teiste samasugustega wanemail kultuurimail. Teiste sõnadega, E. m. o. on näidanud, et meilgi juba praegu wõib koorilaulu tõsta selle tasapinnani, mis Euroopas saawutatud palju soodsamais tingimistes ja palju pikema arenemise kestes.

Niisuguse saawutuse tähtsusest kõneleda tähendaks — kõneleda muusika ja tema populariseerimise tähtsusest rahwaste kultuurielus üleüldse, mis ülearune.

E. m. o. segakoor on näitus selleşt, kui juure wisadusе ja eneseşalgamisega meil tahetakse ja suudetakse tööd teha, kui tööala on wäljaspool poliitilist karwakiskumist ja abstraktsete juukseharwade lõhestamist. Suur osa praeguse koori liikmeist on kogu selle aastakümne jooksul nädal nädala ja kuu kuu kõrwa käinud harjutustel, mille tunnid wiimaseni warastatud wäheseşt puhkeajast, mis meie äriteenijal, ametnikul, kooliõpetajal jne. tarwitada päraşt kurnatwat päewatööd. Selle eest ei ole mingit tasu saadud, peale sisemise rahuldusetunde, mida annab iga tagajärjerikas aateline töö.

Kuid E. m. o. segakoor on ka näitus selleşt, kui tähtsad on iga töö juures, mida hulk teeb, tööjuhi isik ja wõimised. Oleks ju nimelt raske, kui mitte päris wõimatu, seda meie paremat segakoori ette kujutada ilma August Topmani suure tööjõuta, suure juhataja andeta ja suure armastuseta töö wastu, mille ta wõtnud oma elutööks. Peale selle tema haruldane wiis ja wõimine inimesi wõita eneşele ja ülesandele, mille teostamiseks ta nende jõudu tahab ühendada.

Ka kõige suurem hulk on harilikult elutu muld, mis saab aktiiwseks, loowaks jõuks ainult siis, kui leidub juht, kes temale elawat õhku sisse hingab. August Topmanil on seda loowa juhi elawat õhku, ja see on E. m. o. õnn.

*

Kogu oma senise tegewuse aja jooksul on E. m. o. segakoor, mis puutub „tehnilisesse" eneseharimisesse ja kindla distsipliini loomisesse, otse imestamiswäärilisi tagajärgi saawutanud. Ülksikud hääleriihmad on omandanud selge ja ühtlase juure, suure jõu ja paenduwuse, millest kümne aasta eest meil weel unistadagi ei julgetud. Wäljaräägimise selgus, mis koori ettekannete juures üks raskemalt täidetawateşt nõueteşt, paraneb jõudsalt, dünaamilised warjundid ja effektid muutuwad järjest huwitawamateks ja mitmekesisemateks. Kooril on pikk arenemistee seljataga, kuid kõigest on tunda, et arenemiswõimalusi weelgi küllalt on. Ainsaks puudusеks on senini olnud meestehäälte wähesus. Kuna ideaalse tüseduse ja tiheduse, nagu ka kogu kõlawärwi päraşt segakooris tarwilik on, et meestehääli, kui mitte rohkem, siis wähemalt niisama palju oleks, kui naistehääli, on E. m. o. meesriihmad naiste omadeşt tuntawalt nõrgemad. Kuid õnneks on see puudus kõrwaldataw.

Mis puutub koori repertuaarisse, siis leiame siin esimesel kohal suure kogu klassilişt koorimuusikat. Oma kümneaastase eluea jooksul on E. m. o. ettekannud Rombergi „Kellalaule", Haydni „Aastaajad" ja „Loomise", Schumanni „Paradiis ja Peri" ja „Roos rändamisel", Gade „Kalanus'e", Händeli „Simsoni" ja „Messiase". Saint Saënsi „Requiemi", Beethoweni 9. sümfoonia ja Skrjabini 1. sümfoonia. Selle kõrwal on suurt rõhku pandud ka meie paremate, iseäranis nooremate rahwuslike heliloojate tutwustamisele. Nii on ettekantud kõik Tobiase koorile kirjutatud helitööd, mis iganes kätte saadud, peale selle koorilaule Saarelt, Greekilt, Siidalt, Aawikult j. t.

Peale esinemiste Tallinnas on kontserte sid toime pandud Tartus, Helsingis ja Riias.

Wäljaarwatud üks aasta, mil juhataja kohuseid Mihkel Lüdig täitis, on taktikepp wahetpidamata August Topmani käes olnud. Peale tema on E. m. o. arenemises ja kaswamises mõjuwateks teguriteks olnud osakonna esimehed õp. Rudolf Hurt, Jaan Linnamägi ja praegu pr. Kurrikoff.

Läinud aastaşt peale saab koorijuhataja kindlat palka, mis „Estoonia" seltsi kassast maksetakse, niisama on ka harjutuse ruumid „Estoonia" poolt.

Läinud sügiseşt algades on koor iseäralise tõsidusega eneseharimisele ja eneseteiendamisele asunud. Selleks on sissesеatud kõigile kooriliikmetele korralikud solfedõhio ja muusikateooria tunnid, millel õpetuşt annawad professorid Sternberg ja Ruiga ja hr. Kasemets. Ühtlasi on awatud kooriklass, milles koorilaulu armastajad wäljaspoolt E. m. o. koori celtähendatud ainetes süstemaatilist õpetuşt wõiwad saada. Siin tehakse tööd peaasjalikult meie koorilaulu tulewiku jaoks, selges teadmises, et mida parem lauljate muusikaline ettehariduse üleüldse ja häälekool eriti, seda parem saab ka koor ja seda suuremate ülesannete teostamisele wõib ta asuda.

Kooriliikmete arw on praegu ligemale sada.

P. O.

———ooo———

„Grand-Marina“ Kõigesuurem teater Eestis, Meripuiesteel nr. 10. „Grand-Marina“

12-st ja edasi. Näitelawal. Uudis! — Inimene orkester! **Fred Marion** annab terwe kontserdi illusiooni ilma muusikariistadeta. Loodusе talent, kopeerida on wõimata.

Näitelmal: **„Kihwtitatud pistoda“ 4 seeria 3 epiis.**

6. aktis. 1. ep. London öösel. 2. ep. Põgenemine Hollandisse. 3. ep. Metsik plaan. — **„Miss Alma Piki koerake“** Ameerika kom. ja **„Abielupetjate ühisus“** 2 jaos. Am kom. 1572

E. s. s. „Kalew“

korraldab **suwistel pühadel** (nelipühi) **3.—7. juunil s. a.**

lõbusõidu Tallinnast Helsingi.

Esimene äraſõit laupäewal, 3. juunil kell ½10 homm. ja tagaſiſõit teiſipäewal, 6. juunil, kell 5 õhtul. Teine äraſõit laupäewal, 3. juunil kell ½10 õhtul ja tagaſiſõit 7. juunil kell 3 päewal.

Üllesaudmiſi wõetakse wastu kuni 20. maini s. a. kella 11—2 ja 16—18 seltsi büroo ruumides Pikk tän. nr. 47. Üllesandmise korral tarwilik isikutunnistus, E. S. S. „Kalewi“ liigetele peale selle ka liikmekaart nõutaw.

Sõiduhind E. S. S. „Kalewi“ liikmetele 900 mrk. ja wõõrastele 1300 mrk. Helsingis wiibimise ajal on seltsi poolt ka korterite eest muretsetud.

1558 **Juhatus.**

Homme üleilmline karbikorjandus Wene näljahädaliste heaks.
Kingisjepp — Tshe-ka liige.
Wenelaste wastus Genuas ei ole liiklasi rahuldanud.
Wilno küsimus wõetakse Genuas arutusele.
Saksamaa wastus heakstegemis-küsimuses liiklasi rahuldanud.
Wenemaa ei täida Poola wastu oma kohustusi.
Watikani-Wene kokkulepe.
Wene rööwsalgad Rumeenia piiril.

Päewauudised.

Karbikorjandus Wene näljahädaliste heaks.

Pühapäewal, 14. mail s. a. on Wene näljahädaliste heaks üleilmline karbikorjandus. Tallinnas korraldab seda Eesti Punase Risti peawalitsus.

Wiis kommunisti-terroristi Wenemaale põgenenud.

Öösl wastu 7. maid tekkis piirwalwe ja salkonna Eestist Wenemaale põgenewate kommunistide wahel tulewahetus, mille tagajärjel wiimased lähedalolewasse metsa peitu jooksid.

Nende tabamiseks wõeti energilised abinõud tarwitusele. Nagu niiid teatatakse, on kommunistidel siiski korda läinud üle piiri põgeneda, sest soone ja metsaga kaetud maakoht ei wõimaldanud küllalt hoolsat walwet. On põhjusi arwata, et üle piiri läinute seas ka tuntud terrorist Krenks oli.

Weel üks kommunistide paberiladu leitud.

Üleeila arreteeriti Tallinnas, Tondi tän. 4 wenwoorimees Jaan Hansu p. Sommer, kelle juures läbiotsimisel suurem paberiladu leiti, mis põrandaaluse kirjanduse trükkimiseks oli määratud. Paber, mida üle 300 puuda oli, saadi kätte kunridest ja hobusetallidest.

Paber on Sommeri juures hoiul olnud juba 1920. a. saadik; tasuks paberi hoidmise eest on Sommer 5000 mk. kuus tasu saanud.

Ühenduses sellega arreteeriti Liiwa metsas tõrwawabriku ööswaht Jaan Jüri p. Sommer, kelle juures waremalt salatriikikoda on asunud.

Kirgisjepp — Tshe-ka liige.

Moskwa „Iswestijad“ 6. maist awaldasid W. Kingisjepa elulоo, kus muu seas oli öeldud, Moskwas olnud Kingisjepp omal ajal wastutawatel kohtadel ametis, nimelt Wene rewolutsioonilises tribunaalis, sõjakontrollis ja ülewenemaalises „Tsheka's“.

Riia raudtee-konwerents edasi lükatud.

Raudtee-konwerents, mis 15. mail Eesti, Läti, Leedu ja Saksa riikide esitajate osawõttel Riias kokku pidi astuma, on Saksa sellekohase teadaande põhjal 16. juuni peale edasi lükatud. Konwerentsil pidi arutusele tulema nimetatud riikide waheline otseühenduse teostamise küsimus.

Tollipunkt Tartu.

Ringkond Tartu ärimehi on palwekirjaga rahaministeeriumi poole pööranud, paluda tollipunkti awamist Tartu postkontori juure, kus kõik pakid, mis wäljamaalt Tartusse ja Lõuna-Eestisse tulewad, tollitud saaksid. Sellega jääks tülikas kaupade edasi-tagasi saatmine Tartu ja Tallinna wahel ära, kaubad tuleksid rutem omanikkudele kätte ja see tõstaks omakord kaubawahetamist wäljamaaga, Tartu mehed soowiwad, et see palwe rahaministeeriumis tõsise kaalumise alla wõetaks.

Walitsuse kriis Soomes.

ETA. Helsingis, 12. mail. Peaminister Vennola andis täna õhtu terwe walitsuse nimel lahkumispalwe riigipresidendile, põhjendades seda sammu riigipäewa otsusega, Warsšawi kokkulepet käesolewa sessiooni ajal mitte arutada, misugust otsust walitsus peab umbusalduse awaldamiseks riigipäewa poolt.

Poola ja Balti riikide wahekord hea.

ETA. „Temps“ 8. mail teatab: Poola delegatsiooni esimees Genuas olla tema kaastöölisele kinnitanud, et suhted Poola ja Balti riikide wahel head olla ning nende koostöötamine konwerentsil weel ühemeelsemaks muutunud.

Wenemaa ei täida Poola wastu oma kohustusi.

ETA. Poola telegraafi agentuur teatab: 30. aprillil lõppes tähtaeg, mil nõukogude Wenemaa Poolale 30 miljoni kuldrubla pidi wälja maksma. Seni seda tehtud pole. Poola saadikule, kes Moskwas selle üle aru päris, pole weel wastust antud.

Saksa wastus liiklasi rahuldanud.

ETA. Berliin, 11. mail. Nüüd, kus Saksa märgukiri saadud, ei oota Prantsuse senati wälisasjade kommisjoni enamus tõsiseid komplikatsioone 31. maiks. „Petit Parisien“ nimetab märgukirja rahuldawaks, kui seda eelmine märgukiri olnud, kuid ta kahetseb praktiliste ettepanekute puudumist. Leht loodab aga, et rahaminister Hermes need isiklikult ette paneb. Telegrammid näitawad, et heakstegemiskommisjon suuremat rõhku paneb Saksa wastuse jaatawa kui eitawa osa peale.

Saksamaa märgukiri heakstegemiskommisjonile näib olewat mitmete huwitatud erakondade kokkuleppe tagajärg. Demokraatlised ja sotsialdemokraatlised ajalehed kiidawad märgukirja tõsist tõendust selleſt, et Saksamaa oma kohustusi lojaalselt tahab täita.

„Deutsche Allgemeine Zeitung“ arwab, et heakstegemisküsimuse korraldamine olenewat peaasjalikult Genua konwerentsi poliitilisest arenemisest, kuid ka rahwuswahelise laenu läbirääkimiste edust.

Saksamaa wajab rahwuswahelist laenu.

ETA. Berliin, 11. mail. Briti warakantsler Horne toonitas pangaomanikkude koosolekul tarwidust Saksamaale rahwuswahelist laenu korraldada ja lõpulikult kindlaks määrata Saksamaa poolt maksetawat heakstegemismaksu. Kuni see korraldatud ei ole, on wõimata üles saada Euroopa kaubanduse kitsikusest.

Watikani-Wene kõkkulepe.

ETA. Berliin, 11. mail. Genua ajaleht „Caffaro“ kuuleb, et paawsti saadik Venosti ja Tshitsherin kokkuleppele olewat jõudnud. Wenelased kindlustawad katoliiklastele usuwabaduse ja katoliikliste missioonide kaitse Wenemaal, kuna Venosti paawsti nimel loobus kirikuwarandustest, mida Tshitsherin keeldus tagasi andmast.

Wilna küsimus tuleb Genuas arutusele.

ETA. London, 11. mail. Reuter. Genuast teatatakse: Riikide koosolekul, kes konwerentsi kokku kutsunud, pani Lloyd George ette, et Wilna küsimus antaks poliitilisele alamkommisjonile ja, kui tarwilik, ka täiskoosolekule arutada. Barthou tähendas, et küsimus ei olewat oluliselt ühenduses praeguse konwerentsiga. Kuid Lloyd George wastas, et selle küsimuse lahendamine olewat wäga tungiw rahu pärast. De Facta toetas Lloyd George'i, öeldes, et see küsimus on Cannes'i tingimistega tooskõlas. Koosolek wõttis lõpuks wastu Lloyd George'i ettepaneku.

Euroopa majanduselu paranemas.

ETA. London, 11. mail. Rootsi kaubanduskoja aastapeakoosolekul Londonis ütles esimees Bendikson: Ehk küll praegu weel walitseb segadus majanduse alal, on tingimised siiski märksa paranenud. Hindade langemine on wiimaks ometi seisma pandud. Wabrikud wõiwad jälle saadusi walmistada, ilma et nad karta tarwitseks edaspidiseid kaotusi, ja ostjad wõiwad tellimisi teha ilma waluuta langemist kartmata. Siiski ei wõi fogu Euroopas tõsist alust olla majanduslise elu muestiärkamisele, kuni Genuas tehtawad suured jõupingutused loomuliku korra jalulseadmiseks tagajärgi ei ole annud.

Wene tööbörse palk kuus 1850 Eesti marka.

ETA. Moskwa, 11. mail. Walitsus andis dekreedi, mis tööpalga minimumi kehtmiselt 18½ miljoni peale kuus kinnitab (1850 Eesti marka).

Rohutirtsude parwed.

ETA. Moskwa, 11. mail. Tagakaukaasias on alganud laialine rohutirtsude liikumine. Põllutöökommissariaat asfigneeris wõitlemiseks nende wastu 300 miljardi.

—ooo—

Tallinna sõnumid.

E. M. O. 10. aastapäew.

Kansallis-Kuoro kontsert.

Helsingi Kansallis-Kuoro poolt eila õhtul „Estoonia“ kontserdisaalis toime pandud kontserdile oli kewadise aja kohta õige suurel hulgal kuulajaid ilmunud. Eeskawa, mis wäga maitserikkalt kokku seatud ja suure sisemise soojusega ning tehniliselt laitmatalt ette kanti, äratas nii waimustatud kiidualdusi, et pea iga nummert korrata ja lõpul weel mitu lisapala tuli anda. Kontsert lõppes „Suomen lauluga“ („Kuule, kuidas hääli helab“).

Soome koorile anti pärjad „Estoonia“ muusika-osakonnalt, Tallinna meestelaulu seltsilt, kooli noorsoo liidult, K. Leinuse segа- ja lastekoorilt ja noorte ühingult „Tunglalt“.

E. M. O. kontsert.

Täna õhtul on „Estoonia“ kontserdisaalis „Estoonia muusika-osakonna 10. aastapäewa puhul pidulik a capella-kontsert osakonna segakoori poolt. Kontserdi awab koori wanem liige herra Kalkun terwitusega ja ülewaatega segakoori tekkimisest ja arenemisest.

Sellele järgnewad neli laulu herra Topmanni juhatusel, paar pala orelil (herra Topman) ja teises osas neli laulu herra Kasemetsa juhatusel. Kogu kontserdi eeskawa on kokku seatud ainult praegu elawate Eesti heliloojate töist. Samuti on ka kõik elus olewad Eesti heliloojad auwõdrastena kontserdile kutsutud. Auwõdrana wiibib kontserdil ka Kansallis-Kuoro.

Pärast kontserti „Estoonia“ walges ja punases saalis pidusöök ilma alkoholiliste jookideta. E. M. O. liikmetele ja tegelastele ja kutsutud küllalistele.

„Estoonia“ seltsi peakoosolek.

Eila õhtul pidas „Estoonia“ seltsi erakorralist peakoosolekut. Teatri eelarwe, mis tulewaks hooajaks 25.920.000 marka kulusid ja 25.230.000 marka tulusid ette näeb (puudujääk üle 600 tuhande) wõeti wastu. Kulude arwe on eelmise aastaga wõrreldes tubliste kaswanud, sest et teatri juhatus sunnitud on, orkestrit suurendama (34 mehe asemel 40), garderoobi ja rekwisiitide tagawara uuendama ja lawastuste peale senisega wõrreldes suuremaid summasid kulutama; ka on ette nähtud mitme uue laulu- ja näitejõu palkamine, teatri raamatukogu suurendamine jne.

Wastu wõeti ka teatri juures tegewuses olewate aastapalgaliste kunstiliste jõudude ja tehnilise personaali jaoks asutatawa hoiu- ja abikassa põhikiri.

6-da politsei jaoskonna ülem Prunn ametist tagandatud.

Nagu kuuleme, on eila VI. jaoskonna ülem Prunn, siseministri korralduse põhjal ametist tagandatud.

Aiapidu Kadriorus.

Tallinna linna I. tütarlaste gümnaasiumi lastewanemate komitee korraldab pühap. 14. mail Kadriorus end. merewäeohwitseride kasiinos segaeeskawaga aiapidu, mille peale korraldajate soowil lugejate tähelepanu juhime.

Wäljastamata telegrammid Tallinna peapostkontoris:

Bodd — Kristiansundist, Henriksen — Leipzigist, Kusmin — Walgast, Rieser — Tartust, Kois Jamburgist, Meyer — Berliinist, Zasrewskaja — Berliinist, Prepen — Kopenhagenist, Palmgren — Riiast, Ammon —Tartust, Kunf — Tartust, Isakowa — Berliinist.

—ooo—

Õnnetused ja kuritööd.

Wenna maha lasknud.

6. mail s. a. lasi päewa ajal Keeni wallas (Walga maakonnas) Rumsa talu maa peal olewas Parteſoni majas elutsewa Marie Zaurami 8-aastane poeg Johannes Z. oma 10-kuuwanuse wenna Elmari rewolwriga kogemata maha. „Nagan“ süsteemiline rewolwer oli sellesamas majas elutsewa Sangaste walla kodaniku Sikk'a oma, mis oli ärapeidetud riidekappi, kust poisikene ta wäljaotsinud. Nimetatud sõjariista hoidmiseks ning kandmiseks Sikk'al luba ei olnud, mispärast ta kohtulikule wastutusele soab wõetud.

Enesetapmine.

8. mail lasi Sõmeru wallas (Wiru maakonnas), Kaarli mõisas keegi sealelutsew Marie Wõhma endale kuuli pähe. Enesetapmise põhjuseks oli arwatawasti närwinõrkus, milledel M. W. juba pikemat aega kannatas.

Sündinud lapse surnukeha leitud.

5. mail s. a. leiti Pärnumaal, Halliga wallas, Langerma külas „Anu“ talu karjasmaalt sündinud lapse surnukeha.

Juurdlusel on korda läinud kindlaks teha, et lapse ema on Kaelaste walla kodanik Katariina Jaakson, kes peale sünnitamist lapse on ära surmanud.

Murdwargus maal.

Öösel wastu 3. maid s. a. warastati Sangaste-Restu wallas, Mõldri talu aidast murdwarguse teel Jaan Woormanni päralt olewat mitmesugust kraami 29.650 marga wäärtuses. Warastatud kraami ja kurjategijate leidmiseks on abinõud tarwitusele wõetud, mis aga seni tagajärjeta on jäänud. Waraste otsimine kestab edasi.

—ooo—

Rahwamajandus.

Kas linu tänawu paisu maha teha?

See küsimus tuleb põllumeestel lõunapoolses Eestis tänawu tõsiselt otsustada ja nii ükſikute majapidamiste kui ka riigi huwides oleks hea kui ta õieti otsustataks. Et tema peale wastust leida, peab praegust seisukorda tähele panema. See seisukord on teadete järele, mis maailmaturudelt tulnud, niisugune:

Nõudmine linadeſt tehtud kauba järele on maailmas nüüd wäikene. Seda nähtust wõib suurelt osalt sellega seletada, et sõda ja sõja järele käinud raha odawaksminemine mitmel maal majanduslise jõukuse ühede käest teiste kätte weeretas. Linane kaup oli kallis ja teda tarwitasid kitsad ringkonnad, kuna laiemad ringkonnad puuwillase kaubaga läbi ajasid. Nüüd ajawad need, kes warem linast riiet ostsid, ilma nute tagawarade juure muretsemiseta läbi, teised aga on enamasti oma puuwillase riide juure jäänud. Tagajärg on, et linase riide wabrikutel ei ole kaubaostjaid, seda enam, et linane kaup sõja ajal ja järel wäga kalliks läks.

Linade kaswatamises kujunes seisukord nii, et hindade wahekorra ja mitmesuguste korralduste pärast linu wähem hakati kaswatama. Siin on nii kaugele minnud, et Lääne-Euroopa ise ja ka rajariigid Balti mere ääres linu wäga wähe müüsid. Linade wähesuse pärast üksi juba oleksid pidanud linade hinnad tõusma, kui linase riide tarwitamine oleks suurenenud. Siia juure tuleb weel, et Läti rohkesti linu oli tagawaraks kogunud ja neid nüüd müügile hakkas saatma. See mõjus oma poolt hindade peale suruwalt, nagu arwata. Peale selle hakkas Wenemaa linu wäljawedama. Kuigi Wenemaal mõnedes kohtades nälg, on need kubermangud, kus Wenemaal linu harilikult kiu tarwis kaswatatakse, nälja piirkonnast wäljaspool ja nad on linu rohkem kaswatanud kui seda artwata wõis. Selgub, et kõik teated, et Wenemaal ei ole linu, litsaldawad õige palju. Wõimalikuks wõib pidada, et Wenemaa ka tänawu õige rohkesti linu kaswatab. Kindel ei wõi olla, aga wõimalikuks peab seda pidama. Kaswatab nüüd Wenemaa tänawu rohkesti linu, ja teewad seda ka teised linakaswatajad maad, siis on tulewal talwel linu palju müügil. Selsamal ajal ei wõi oodata, et linase kauba tarwitamine hoogsalt kaswaks. Waeseks jäänud maadel jäawad need ringkonnad, kes linast kaupa tarwitasid, edasi waeseks ja wued jõukamad kihid, kelle sissetulek lubaks kallist linast kaupa osta, ei hakka niipea seda kaupa suuremal hulgal nõudma.

Niisugune on praegu seisukord. Ei wõi sellepärast meie põllupidajatele öelda, et tehku nad tänawu hästi palju linu maha. Muidugi oma jagu linu wõib maha teha. Neist wõib saada osalt omamaa wabrikutele, osalt wäljamaale müües lahti. Ainult angeldamise mõttes suure linade kaswatamise peale ei wõi praeguses seisukorras wälja minna. Põllupidaja ei wõi mängida pimesi, waid peab kindlasti teadma, mida müügi tarwis walmistada. Praegune seisukord on tume, sest teated Wenemaa kui suure linakaswataja seisukorrast on puudulikud ja Lääne-Euroopa linase kauba turg on ootawas olekus.

Kaupade hinnad.

Tallinna börsekomitee juures asuwa kaupade ja prahtide kommisjoni poolt noteeritawate kaupade nimekiri ja hinnad (en gros).

Jahud: nisu püül	Emk.	680— 760	puud
rukki, Eesti	„	310— 320	„
Rukis	„	270— 290	„
Kaerad, toidu	„	200—	„
Odrad	„	220— 240	„
Tangud, odra	„	270— 300	„
Erned, Eesti rohelised	„	340—	„
Riis, Burma II	„	530— 560	„
Kartulid (eksport)	„	60— 80	„
Kartuli helbed	„	330—	„
Kartuli tärklis	„	550— 575	„
Piim pudelites	„	11—	liiter
Wõi	„	70	nael
Juust Schweitsi	„	60	nael
Munad	„	6—8	paar
Kakao: Inglise	„	1400— —	puud
Ameerika	„	1200—	„
Hollandi	„	1450—	„
Kohwi: Rio, Santos jne.		45—65	nael
Kesk-Ameerika j.	„	80—115	nael
Tee: Pekoe, broken	„	3500—3700	puud
Orange Pekoe	„	4300—5100	„
Suhkur peenike walge	„	720—740	„
Siirup kartuli	„	580—625	„
Sool lahtine	„	45—48	„
Heeringad: Yarmouth	„	3000—3150	„
Shotti	„	3850—4000	„
Norra	„	2500—2600	„
Liha: sea	„	27	nael
looma	„	—	„
lamba	„	—	„
wasika	„	—	„
Pekk	„	34	„
Olikoogid	„	185	puud
Puuwilla riie: Bjäs D I	„	43	„
Miktal	„	31	„
Lina, Ristna	„	16000—17000	kaal
Kiwisüsi: auru Yorkshire			
2 kord pestud	£	36/6 s. tonn	
sepa	Emk.	60—65	puud
Koks, walu	„	75—80	„
Raud, latt	„	290—310	„
Teras, Inglis	„	800—880	„
nikkel	„	640—660	„
walu	„	800—880	„
Malm	„	70—80	„
Inglise tina	„	4750	„
Sea tina	„	800—850	„
Wask, pimane tahwlites	„	4200	„
walge tahwlites	„	3600—3700	„
Masina õli	„	600—700	„
Tsilindri õli 300°	„	650	„
Tsilindri õli 330°	„	950	„
Nafta	„	270	„
Petroleum	„	300—310	„
Bensin	„	750—850	„
Seebikiwi	„	650—720	„
Parafiin	„	820—860	„
Parkimise ekstrakt	„	820—890	„
Wääwel	„	320—460	„
Wärwid nigrosin	„	350	„
Wäetisained:			
salpeter Norra	„	350	„
superfosfaat 17—18 %	„	720—750	„
kaalisool 30%	„	50—55	„
kainit	„	18½—20	„
Paber, rotatsiooni	„	400—460	„
Tsement: Portland, Port-			
Kunda (10 pd. 10 n.)		800	piitt
Aseri	„	700	piitt
Lubi	„	48—53	puud
Gips: franko Irboska			
jahwatud	„	25	„
tükkides	„	15	„
Teliskiwid	„	7000	tuhat
Põletispuud:			
sega, 1 ars. pikad	„	5100	kbsüld
Nahk, talla	„	4800—5400	puud
Prahid.			
Lina Tallinn—Ghent		Frs. 90.—	tonn
Puumaterjaalid D/B/P			
Tallinn—Antwerpen		Frs. 90	standart
Puumaterjaalid D/B/P			
Tallinn—London		£ 45.—	„
Kartulid Tall.—Stettin		Rmk. 500—550	fio
Kartulid Tall.—Ghent		Frs. 40.—	
Segakaup Tall.—Stettin		Rmk. 900	tonn

Eesti seakaswatajatele.

Enne sõda mängis seakaswatus Eestis kaunis suurt osa. Seakaswatuse arenemine käis käsikäes peaasjalikult piimakarja arenemisega, kuna sigade kaudu kooritud piima ära sai kasutada. Kaasa aitas seakaswatuse arendamisele ka laialdane kartulikaswatus, kuna seakaswatuse saadustele omalt poolt head turgu Peterburi pakkus.

Sõja ajal tuli seisak, nagu muu karjapidamise alal, nii ka seakaswatusse. Wiimasel ajal hakkab seakaswatus jälle endist tähendust omandama. Kuid muutunud oludes. tuleb seakaswatajatel teatud raskustega wõidelda. Kõige pealt tuleb Eesti seakaswatust osalt ümberorganiseerida uue — Lääne-Euroopa turu nõuete kohaselt, mis wastawaid teadmisi nõuab. Teine raskus peitub sugusigade muretsemises. Sennised sugusigade lawad on osalt häwinenud, osalt nõuawad tungiwalt wärskendust. Wäljastpoolt sugusigade sissewedu käib aga ükſikutel isikutel täitsa üle jõu.

Seakaswatajate ühinemise mõte on sellepärast juba mõnda aega liikumas. Et selle mõtte teostamisele alguſt panna, on rühm seakaswatusest huwitatud isikuid 20. maiks s. a. kell 5 p. l. põllutööministeeriumi ruumides koosolekut otsustanud korraldada, milleſt kõiki seakaswatajaid osa wõtta palutakse.

Koosoleku päewakorras on:

1. Eesti seakaswatajate seltsi asutamine ja seltsi põhikirja wastuwõtmine.

2) Eriteadlaste ettewalmistamine seakaswatuse alal.

3) Sugusigade lawade asutamine.

4) Mitmesugused muud koosolekul ülestõstetud küsimused.

Üks asjast huwitatud.

———ooo———

Wirumaakonna nõukogu koosolek.

Uus tööerakonnast ja põllumeeste kogude esitajatest koosseisew Wiru maakonnawalitsus oli maakonna nõukogu järjekorralise koosoleku 6. maiks s. a. kokkukutsunud. 22 maanõunikust olid ilmunud 20. Selle peale waatamata, et koosoleku algus kella 5 peale kindlaks määratud oli, ajus nõukogu tööle 1½ tunnilise wiibimisega, alles kell ½7 õhtul. Põhjuseks 1½ tunnilise koosoleku alguse edasilükkamiseks oli, nagu päraſt selgus, tööerakonna soow sotsialdemokraate walitsusest osawõtma kutsuda, millepärast siis ka pikale weninud läbirääkimisi peeti ja tingimisi üles seati. Tingimised, mis tööerakond ja põllumeeste kogude esitajad sotsialdemokraatidele ette panid, olid: 1) sotsialdemokraatide kandidaat is. H. Nurk astugu wallasekretääride seltsi juhatusest ära, 2) ärgu astugu, kui maakonnawalitsuse liige, mitte eriarwamistega üles, 3) andku kõigist selleſt awalikult ajakirjanduses teada.

KALAASJANDUS
Eesti Kalameeste häälekandja



Kalapüük - ümbertöötamine - kaubandus
Ühistegevus - ühistegevus

nr. 18 ilmunud.

Sisuks peale muu: kalapüük Saaremaal, Pühajõel, Pranglis. Meriõnnetused. Hülgepüük. Kalawete rentimine Wirumaal, Matsalus, Pärnu lahel, Narwas, Wõrumaal. Ühistegewus. Kalaasjandus ja teadus. Ilmade ettekuulutamine j. m. — 42 lhk., hind 20 mrk. Saada igaltpoolt. Pealadu Tallinnas, Meripuiestee 5. „Laewanduse“ kontoris.

Et sotsialdemokraadid enamusrühmade ettepanekuid, kuuldawaste, pilkawateks nõudmisteks nende wastu pidasid, siis ei saanud enamusrühmad ka „sõsideſt“ omale kaastöölisi. Peale pikki eelläbirääkimisi jõuti ometigi põnewa koosolekuga peale hakata, mis kella ½1 ööſi kestis. Päewakord ei olnud küll iseäranis pikk — tema seisis koos 8 punktist, kuid esimene nendest — 1922. a. eelarwe nõudis wäga palju aega, sest et selle kohta pikemalt sõna wõeti terawaks arwustamiseks ja läbikaalumiseks. Et seisukord rühmade wahel nõukogus 24. märtsist saadik nii muutunud oli, et endine wastasrinna — arwustaja — rühm — tööerakond — walitsuse erakonnaks oli saanud, siis selgitati eelarwe arutamise juures selle rühma järjekindlusetust maakonna nõukogus ja tema „äriliſt“ wainu maakonna walitsuses wäga tõsiselt ja mitte ilma põhjusteta. Kui endine maakonnawalitsus oma 1922. a. eelarwe weel läinud aasta detsembrikuul 88% ja päraſt — siseministeeriumi protesti järele — 34,5% puudujäägiga tasakaalu wiinud oli, siis sai see eelarwe tööerakonna terawa arwustuse ja pilke osaliseks. Wõis teada, et niiid, kus arwustajad ise walitsuses on, nemad eelarwe ilma puudujäägita, ehk wähemalt wäiksema puudujäägiga tasakaalu wiia oskawad, kui seda endine maakonnawalitsus teha suutis. Eelarwe aga näitas tõesti teistpidiſt, nimelt puudujääk, mis laenudega walitsuse käest kinni katta oli mõeldud, tegi wälja 15.982.905 marka, ehk 46% terwest eelarwest. Sissetulekuid oli ettenähtud 18.589.201 marka, mis koos seisid: 1) liikumata waranduse maksudest — 11.902.220 m., 2) tulumaksud 1½ miljoni, 3) ettewõtete tulusid 927.420 m., 4) mitmesuguseid maksusid (lõbustusmaks, jahilubad, laskeriistade lubad, liikumisabinõude maks) — 380.000 m., 5) tagasisaadawaid kulusid (Rakwere linnawalitsuselt laste warjupaiga eest, põllutöökoolile põllutööministeeriumilt, Sonda algkooli majandusline toetus waldade poolt) — 677.671 marka, 6) ärimaksud — 510.000 m., 7) toetus summad (lastekaitse ühingu Wirumaa osakonnalt ja waldadest) — 204.500 marka, 8) mitmesugused tulud (koolide õperahad, liikumisabinõud, arstimise eest haigemajades jne.) — 2.036.390 marka, 9) waranduse tulud 1000 marka.

Wäljaminekuid oli ettenähtud 34.572.106 m., milleſt tähtsamad:

1) hariduskulud — 20.463.100 m., 2) maakonna nõukogu ja walitsuse ülewalpidamine — 5.181.096 marka, 3) terwishoid — 2.798.780 marka, 4) töö ja hoolekanne — 1.797.290 marka, 5) põllumajandus — 1.497.160 m., 6) teed — 1.155.000 marka, 7) omawalitsuse järelwalwe — 945.600 m., 8) mitmesuguseid kulud (maksude sissenõudmine, kohtukulud jne.) — 204.000 m., 9) laenude %% — 145.000 m. Eelarwe arutamise juures puudutati nii ühelt, kui teiselt poolt wäga terawalt praegusi maakonnawalitsuse juhtiwaid jõudusid ja nende omapärast tegewust. Nii tähendati maakonnawalitsuse esimehe, tööerakondlase is. Juhkami kohta, et tema wäga isesuguse juriidilise wõttega walmis saanud olla, mis selles seisis, et olles maakonnawalitsuse esimees, müüs maakonnawalitsuse 2 automobiili usaldusühisuse „Nool'ele“, kus tema ise 20% aktsiate omanik. Juhiti ka tähelepanu ka selle peale, et uued walitsuse liikmed, iseäranis administratiiw osakonna juhataja is. Juhkam, wäga ruttu omast tööst wäsinud on ja abilist tarwitawad, mis maakonnawalitsuse ametnikkude koosseisus sugugi ettenähtud ei ole, ja seda kogunisti sellepärast, et tagantukse — omawahel maakonnawalitsuses — meest läbiwiia, kelle walimiseks wähe lootust oli maakonna nõukogu ees. Räägiti ka pikemalt kallidest põllutöökooli õpilastest, kelleſt igaüks praeguse põllutöökooli õpilaste arwu juures, 57.000 marka aastas maksma läheb. Peatati ka uue põllutöökooli juhataja autoriteedi juures, kelleks maakonnawalitsus ilma wastawa hariduseta mehe põllumajandusosakonna juhataja is. Ülesoo määranud ja kes ise ilma teadmata oma ametisse määramisele alla kirjutanud. Turbatööstus, oma kahtlaste arwudega, kutsus samuti wälja arwustust ja märkuseid tema tegewuse kohta. Et aga tööerakonnal ja põllumeeste kogudel nõukogus rõhuw enamus, siis wõeti eelarwe ettepanduid kujul wastu. Peale selle määrati kindlaks Kunda alewi piirid walitsuse poolt esitatud kawa järele.

Punkt 3. Narwa-Jõesuu alewi walitsuse jundusliſe määruse kinnitamine toiduainete müügi kohta wõeti päewakorrast ära.

Punkt 4. Suwirestoraani awamise küsimus Narwa-Jõesuus liikati tagasi selle peale waatamata, et mõned walitsuse liikmed, kes enne põhimõttelikult maakonna piirides alkoholiliste joogikohtade awamise wastu seisid, niiid nende awamise poolt hääletasid. Arusaamatuks jääwad need põhjused, mis maakonnawalitsuse liikmeid alkoholi poolt hääletama sundisid. Kas elule lähedal olemine walitsuses, wõi erakondline tutwus Narwa-Jõesuu omawalitsuses ja Wiru maakonnawalitsuse juhtide wahel?

Punkt 5. all otsustati Wihula wallamaja juures laata pidada lubada.

Punkt 6. all — woliniku walimine maakonnawalitsuse kohtuasjade ajamiseks — otsustati maakonnawalitsusele selleks wolitus anda edasiwolituse õigusega isikut selleks määrata.

Punkt 7. käsitas esitajate walimisi mitmesugustesse ajutustesse, kus juures haridusnõukogust lahkunud õpetaja H. Turpi asemele Balti jaksle rühma esitaja H. Wrangel waliti, põllutöökooli hoolekogusse samuti ka maakorralduse nõukogusse waliti põllumajanduse osakonna juhataja is. Ülesoo. Silmatorkawaks tööerakonna iseenesele wasturäägimiseks kujunes H. Wrangeli walimine haridusnõukogusse. Umbes aasta tagasi, kui maakonna nõukogu endise walitsuse ajal selle sama H. Wrangeli, kui asjatundja ja maa oludele lähedal seiswa isiku teede rewideerimiseks walis, siis imestas, kui mitte öelda mõnitas „Waba Maa“ Rakwere inspireeritud artiklis hra H. Wrangeli walimist, kuna niiid needsamad mehed tema rohkem wastutawa ja, wõib olla, mitte kohase asutusse walisid.

Punkt 8. all olid ette nähtud mitmesuguseid enne koosolekut ja koosolekul päewakorda wõetud küsimused, kus juures määruseid sõidu ja päewaraha maksmise üle muudeti ja Tudolinna ja Tudo wahelise tee ehitus ja paranduskulud 1.250.000 m. juurutise nõukogu poolt wastu wõeti.

———ooo———

Eesti Tarwitajate Keskühisus

wajab kohe nooremat

teenrit.

Kirjalikud soowiawaldused jäetagu isiklikult E. T. K. sekretariaati, Tallinn, Wiruwärawa puiestee 15.

Rakwereſt.

Rakwere mõiſa inwentaari tagaſiandmine.

Rakwere linnawalitſus, 1920. a. Rakwere mõiſat linna kätte wõttes, ſai põllutööminiſteeriumilt ka tähendatud mõiſa eluta ja eluſa inwentaari, tingimiſega, et tema ühe aasta jooksul inwentaari põllutööminiſteeriumile ära taſuks. Et linnawalitſus oma kohuſtuſi miniſteeriumi wastu täita ei ſuutnud, ſiis wõttis põllutööminiſteerium käesolewa aasta aprillikuu lõpul inwentaari linnawalitſuſelt tagaſi, ja ſee jaotati 8. mail ſ. a. aſuniikkude wahel ära. Mõiſa põllud ja rohumaad, mis juba läinud aasta kewadel oſalt linna elaniikkudele rendile antud, on praegu lõpulikult ärajaotamiſel ja wäljaandmiſel harimiſeks. Iſeäranis palju maaſoowijaid on wäikeſte tükikeſte — wakamaade peale.

Walgaſt.

Majadeſt wäljakäik tänawale kraataiaga kinni!

Wakſali tänawa äärde on ehitatud majad mõned kümned aastad tagaſi. Nendeſt majadeſt pääſeb tänawale ainult nimetatud tänawa poole, kuna teiſele poole tänawale wäljawiiw krunt õunapuuaed on. Wakſali tänawa ja majade wahel on paari ſülla laiune maariba, mis raudtee omandus on, nõnda et enne tänawale pääſemiſt peab raudtee maakrundiſt üle käima. Senini käiſid majaelanikud takiſtamatalt raudtee krundiſt üle. Kuid nende päewade ſees tõmmati ſellekohaſe korralduſe järele raudtee krundi äärde traataed ette, nõnda et majaelanikud enam tänawale ei pääſe. Sarnane korraldus tuli nendele majaomanikkudele üsna ootamatalt. Traabaia taha jäi ka Euroopa wõõraſtemaja, kus tol korral ſisſeſõitjad olid, ja ſeſtſaadik oma tegewuſe lõpetama pidi.

Nagu kuulda, olla majaomanikud Tallinna abi paluma ſõitnud.

Linnapark,

kus ſuwel ka alkoholi puhwet ſaab olema, ſeatakſe korda ja awatakſe maikuu keſkpaiku.

Tänawad

on mail kaguni korratumas olekus. Kohati aukliſed ja ſõidukardetawad. Hiljuti langes ratſutamiſel jõjawäehobune tänawa auku ja nurdis jalaluu, mispäraſt ta maha lasti. Seega kahju minimum 25.000 marka.

L—r.

Läänemaalt.

Loomade haigus Läänemaal

kujuneb laialiſeks hädaohuks. Iſeäranis rohkeſti ſureb lehmi. Mõnes kohas on terwe talu lehmad otſa ſaanud. Haigus algab ſagedaſti ſelgroo- ja jalalüülide pehmenemiſega; arwatawaſti on ta puudulise ja halwa ſöögi tagajärg.

—aus.

Metſa laaſtamine.

Läänemaal laaſtawad mõningad taluperemehed oma karja- ja heinamaa peal kaswawat metſa, kartes, et ſunduslikul maade kruntimiſel mets teiſte iſikute kätte läheb.

—aus.

Kartulid

on külm tänawu talwel paljudes kohtades põlbmataks teinud.

— aus.

———ooo———

Kommunisid mie lubaſa õõsuſle wõsu tihutusõõd tõgmas.

Omal ajal ilmus „T. Töölises" ametiühiſuste keſknõukogu poolt awaldatud üleskutſe, milles tööliſi A. Reier ja Ko. tubakawabriku ſaaduste boikotteerimiſele kutſuti, kuid misſugune üleskutſe arukaawate tööliſte peale mingiſuguſt mõju ei awaldanud. Neil päewil riputati ka kohaliku Wene ſaatkonna westibüüli ſamaſugune keſknõukogu „üleskutſe" A. Reier ja Ko. tubakawabriku ſaaduste boikotteerimiſeks wabrikuſt mõne tööliſe lahtilaſkmiſe päraſt. Peale ſelle on tarwitatud weel mitmeſuguſeid demagoogiliſi wõtteid, et tähendatud wabriku tegewuſele takiſtuſi luua, mis aga kommunistidele ſoowitawaid tagajärgi ei ole annud.

Siin kohal ei ſaa mitte märkimata jätta, et ſarnane mõttetu äſſitus ainuükſi eelnimetatud wabrikuwalitſuſe wastu on ſihitud, kus täieſti Eesti kapitaaliga töötalkſe ja kes omale ülesandeks teinud igal wõimalikul juhtumiſel tubakaſaaduste hinda alandada, nende wäärtuſt järjekindlalt tõstes. Et wabriku püüded ſoowitawaid tagajärgi on annud, näitab asjaolu, et ta juba eſimeſed ſaadetuſed paberoſſe wälisturgudele wõis eksporteerida, kus nad wäärilist hindamiſt on leidnud.

Teiſed wabrikud aga, mis suuremalt jaolt muulaste kapitaaliga töötawad ja kus ſamuti tööliſte lahtilaſkmiſi mitte wähemal määral ette ei ole tulnud, on ſarnaſeſt „armuliſeſt boikottiſt" ilma jäetud . . .

Misſuguſeid tagajärgi „keſknõukogu" oma üleskutſe kaudu nõuk. Wene diplomaatiliſe energiliſel toetuſel on ſaawutanud, annab ſelge pildi fakt, et hiljuti tabatud komm.-wainliſe juhi W. Kingiſepa „põrandaaluſeſt peakorteriſt" läbiotſimiſel hulk paberoſſe ja nende karpiſid leiti, mis A. Reier ja Ko. tubakawabriku nimetuſt kandſid . . . Nagu wiimaſeſt asjaoluſt näha, ei ſuutnud ka kommunistide ninamees kiuſatuſeſt tagaſi hoida, et keelatud puuwilja mitte ſüüa, waid talitas oma iſikliſe parema äratundmiſe järele, jättes keſknõukogu üleskutſet ſaatuſe hooleks.

Laiema arukaamiſega tööliſte ringkondadel prunigib kiill waewalt ſarnaſte põhjendamata üleskutſete peale reageerida, waid talitada täieſti wabalt oma iſikliſe maitſe ja äratundmiſe järele.

1577. —r.

Teaater ja muuſika.

„Estonia" teaater.

Täna, laupäewal, W. Karalli tantſu-õhtu. Homme, pühapäewal, hooaja lõpuks, „Sabiini naiſte röõwimine". Teaatribüroo.

Draamateaater.

Täna 13. ſlp., eelwiimſeks etenduſeks: „Järelkuulſus". R. Miſchi naljamäng 4 waatuſes. Algus kell 8 õhtul.

Homme 14. mail. Hooaja lõpp. Lasteetenduſeks, wiimaſt korda: „Kawal Ants ja Põrgu Würſt" Dr. Waltoki muinaslooline lastemäng 5 pildis, laulude ja tantſudega, algus kell 3 päewal; õhtul: Leonid Andrejewi „Ookean", tragöödia 6 pildis, algus kell 8 õht., hinnad harilikud. Teaatribüroo.

Helilooja, profeſſor A. K. Glaſunow,

kelle eſinemiſi komponiſtina ja juhatajana Tallinna muuſikat harraſtaja publikum mäletab weel jaanuarikuuſt ſaadik, on oma Lääne-Euroopa kontſertreiſidelt tagaſi jõudes Tallinna peatama jäänud, milline juhus wõimaldab meile weel kord kuulſamat lugupeetud helilooja kuulda ja näha enne kui ta oma kodumaale tagaſi jõuab.

Sel puhul on Estoonia kontſertſaalis pühapäewal 14. mail kell ½8 õhtul 20. ſümfoonia kontſert (wiimane tänawuſel hooajal) A. K. Glaſunowi helitöödeſt tema iſiklikul juhatuſel ja hra R. Böödke (cello) kaaſtegewuſel. Eeskawas põhipalana ſümfoonia nr. 7, F-dur, op. 77, „Scene dansante" op. 81, awam. „Karnewal" ja kolm cello miniatüüri hra Böödke ettekandel, milledele hra A. K. Glaſunow iſe klaweril kaaſa mängib.

Kontſertbüroo.

———ooo———

Kurſid.

ETA. Riias, 12. mail. Lta. Kurſid. Naelſterling 1146, dollar 257.75, Prantſuſe frank 23.50, Rootſi kroon 66.25, Norra kroon 48.25, Taani kroon 55.00, Hollandi gulden 99.25, Saksa riigimark 0.90, Soome mark 5.36, Eesti mark 0.83, Poola mark 0.08, Tſhehho-Slowakkia kroon 4.94, 10 kuldrubla 1225, Belgia frank 21.50, kuldfrank 50.00.

ETA. Berliin, 11. mail. Kurſid. Naelſterling 1265.90, dollar 264.80, Hollandi guldenid 10936.30.

ETA. Stokholm, 11. mail. Kurſid. Riigipank noteerib täna: Dollar 3.90, naelſterling 17.35, Saksa riigimargad 1.40, Prantſuſe frangid 35.70, Belgia frangid 32.50, Hollandi guldenid 150.25, Taani kroonid 83.25, Norra kroonid 73.10, Soome margad 8.25.

———ooo———

Malenurk.

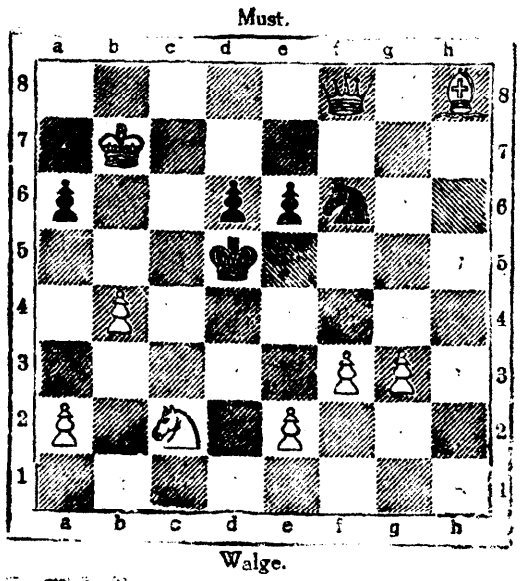
Toimetaja A. Burmeiſter.

Ülesanne nr. 62.

Kokku ſeadnud B. Marx.

(1. auhind Hollandi maleühiſuſe turniiril.)

Must.



Walge.

Walged: Kb7, Lf8, Oh8, Rc2, Sa2, b4, e2, f3 ja g3.

Mustad: Kd5, Rf6, Sa6, d6 ja e6.

Walged algawad ja annawad matt kahe sammuga.

Ülesande nr. 60 ſeletus.

1. Wf3 — e3, f4:e3.
2. Rh4 — f3 annab matt.

1. (Wf3 — e3), Kd4:e3,
2. La3 — c5 annab matt.

1. (Wf3 — e3), Rh7 — f6,
2. La3 — a7 annab matt.

1. (Wf3 — e3), Lg8:d5,
2. Rc3 — e2 annab matt jne.

Õigeid ſeletuſi ſaatiſid: Leopold Kimberg, Leonid Looding, Hans Jaanſon ja K. Melts (kõik Tallinnaſt), ſtud. chem. J. Köſtner (Tartuſt), Martin Willemſon (Pärnuſt), J. Sellis (Mõnkülaſt), Aug. Kuuſik (Hallisteſt), Leo Laurentius (Rakwereſt), J. Walkmann (Narwaſt), Felix Piirand (Wõruſt).

16. ſlp. kell 8 õhtu algab wõiſtlus Tallinna Eesti ja Saksa maleſeltſide wahel Saksa maleringi ruumides (Mustapeade klubis) Pikal tän.).

Rahwuswaheliſel meiſterturniiril Peſtlyanis (Tſhehho-Slowakkias), mis nüüd lõppes, ſai Wene malemeiſter Bogoljubow eſimeſeks wõitjaks. Tema mängitud 18 partiiſt wõitis ta 13, 4 jäid wiigi peale ja kaotas 1. Teiſe ja kolmanda auhinna jagaſid Aljehin ja Spielmann. Teiſed auhinnakandjad on: Grünfeld, Sämiſch, Wolf, Tartakower. Wõitluſeſt ei wõtnud oſa Capablanka, Lasker ja Rubinſtein.

———ooo———

Nipet-näpet Tartuſt.

Emajõgi tõmbab jälle oma peale ſuuremat tähelepanu, kui mõni kuu tagaſi. Nagu igal pool jõed kaugele üle kallaste tungiſid, nii ſündis ſee ka Emajõega: kaua ei ole nii haruldaſt ſuurwett enam nähtud, kui tänawu kewadel. Ja ta oleks weel palju ſuurem olnud, kui mitte wanajumal wahepeal mõned päewad külmemat ilma ei oleks pidanud. Siis ei oleks küll ſuuremad õnnetuſed tulemata jäänud. Nüüdki on paljud majad kannatanud ja mitme kaubaladu kaubad keldrites. Nüüd on weſi juba alanema hakanud. Ning inimeſtel ei ole warsti enam ſeda ſuurepäraliſt waatlemiſpilti, mida Emajõgi praegugi weel pakub: weſi woolab mühades, kiskudes omaga kaaſa kõik, mis kuskilt lahti rebeneb. Alataſa wõi inimeſi puu- ja kiwiſillal Emajõe wetewooguſid waatlemas näha.

Mitte üksi ſuurweſi Emajões ei kütkeſta tartlaſte tähelepanemiſt, waid ka ſee liikumine ning tegewus, mis jõel ja ta kallaſtel käimas. Laewaomanikud ſeawad laewaſid korda, korraldawad weel wähemaid töid, kuna ſuuremad juba talwe jooksul tehtud. Lodjamehed lapiwad, tõrwawad oma lotjaſid. Teiſed on juba eſimeſte puulaadungitega linna jõudnud. Eſimeſtel puulotjadel oli muidugi hea lõikus: wõtſid hinda oma ſoowi järele, ſeſt linn oli puudeſt tühjawõitu ja oſtjaid oli ſellepäraſt küllaldaſelt. Nüüd paistab puid juba kaldal küllalt olewat, ja ühes ſellega hakkawad ka kõrged puuhinnad alanema. — Wäikſemad laewad teewad juba ſõituſid Peipſi poole ja üks Wirtsjärwele.

Kõik tundemärgid näitwad tõendawat, et tänawu ſuwel Emajõgi weel hästi elawamaks ning ſuuremaks tegewuſewäljaks ſaab olema, kui läinud ſuwel. Selleks mõjub muidugi palju kaaſa uus ſadamaraudtee, mille ehituſega loodetawaſti ehk lähemal ajal juba lõpule jõutakſe.

Kõik need lodjad ja parkad, ſuured puude wirnad, palgipartwed annawad omaſt kohaſt küll tunnistuſt, et elaw kaubandusline läbikäimine ja tööſtusline tegewus kewadiſelt õitſemas. Kuid teiſelt poolt rikub ſee aga Emajõe ilu ja waatepiltiſid. Selleſt Emajõeſt, kus ennewanaſt ööpik kewadiſtel õhtutel lakſu lõi, ei ole enam peaaegu midagi järele jäämas. Wõid sõita mõned werſtad Emajõge mööda kas üles wõi alla, ikka weel ſama pilt — puude wirnad, palgipartwed ja inetud lodjad ning parkad. Ja nende hulgas näiwad jõeaurikud juſtkui lossid taluurtſikute keskel.

Emajõe kallaſte ilustamiſe eeſt on ſeni wähe hoolt kantud. Ja ei ole kuulda, et ſellepooleſt ka tänawu üllatuſi oodata oleks. Paar kioski lõbuſõidu lootſikute ſeiſukohal ei ole ju ometi nimetamiſewäärt. Läinud aaſtal ſeiſid nende aſemel weel inetud küünionnid.

Linnalaſtele, kellele Emajõgi kewadel ja ſuwel üheks weetlewamaks ning iluſamaks meelelahutuſe kohaks oli, jääb üle nüüd pealt waadata, kuidas endine meeldiwus ning külgetõmbawus Emajõelt riiſutakſe. Nii mõnigi kurwameelne jääb wahelt nukraks wana aega meele tuletades. Aga aeg nõuab oma oſa igal pool ja alal. Paratamatus.

Kui Emajõel agarat tegewuſt ning liikumiſt näeme, misſugune tõſiaſi ka muidu kogu linna kohta enam ehk wähem makſew, ſiis on ometi Taaralinnas kiht elaniikke, kelle elu-olu ſaladuslikumaks ja pealt näha ikka loiumaks, unetaoliſemaks muutumas. Ja ſee on Taara uhkus, akadeemiline pere, üliõpilaskond. Kunagi ei ole üliõpilaskonnas wahelt niiſuurt ükskõikſuſt, külmuſt ja iſegi hoolimatuſt ühiſe asja wastu üles näidatud, kui ſee praegu igapäewaſeks nähtuſeks ſaamas on. Edustus näib nagu magama uinuwat. Sügiſel ja wastu talwe oli wähegi weel märgata mõneſuguſt tegewuſt, nüüd aga näib ſellelegi lõpp peale tulewat. See on wana aſi, juba nii wana, et kõige ſelle kohta enam tintigi ei maksa raiſata. Kehitatakſe ainult õlgaſid ja minnakſe edaſi, ilma et pikemalt juttu tehtaks. Üliõpilane upub endaſſe, õppimiſeſſe, oma iſikuſſe, ja tal ei ole aega enam palju millegi muu jaoks. Eksamid on küll iluſad asjad, ja meie üliõpilaſi tuleb ſelle eeſt awalikult kiita, et nii uſinaſti õppimiſega ametis ollakſe (üldkooli ringides ei ole wahelt enam nurinat ſelle kohta olemas, et ainult paarkümmend protſenti üliõpilaſi eksame teewad, nagu ſee aasta eeſt ehk weel kuuldus), aga kõige ſelle juures ei peaks ometi ka teiſi kohuſtuſi ning ülesandeid ära unuſtama. Wõi koonduwad üliõpilaſed ükſikute organiſatſioonide ümber ning ei hooli üldorganiſatſiooniſt, üldmõtſiſt jne.? Kuid ſelleſt teine kord. Nüüd aga peatan mõne reaga ühe iſeloomuliſe nähtuſe juures.

Nagu teada, wiibiſid mõne päewa eeſt Soome külaliſed — üliõpilaſed Tartus. Nimelt olid sõitnud Eesti-Soome klubi liikmed Soomeſt wõõrſile Soome-Eesti klubile Tartu. Loomulikuks nähtuſeks tuleb pidada, et ſiinne klubi ka oma külaliſi wastu pidi wõtma, neile linna näitama jne. Aga imelikul kombel wõis näha ſoomlaſt juſt iſeäranis teiste organiſatſioonide liigetega linnas ringi liikuwat. Soome preilid jaluta ſid wärwmütſi kandjatega Rüütli uulitſal. meeſüliõpilaſed sõitſid jälle teiste Eesti poiſtega ringi. Nii paistis ſee külaſkäik pealtwaatajale. Ja eks ſellelgi omad põhjuſed ole! Wahelt ehk „Soome ſilla" loomiſeksti oma jagu.

Tartu hakkab juba mõne nädala päraſt waikſeks jääma, kooliõpilaſed ja üliõpilaſed sõidawad laialt; teiſteſt, kes ſaawad, aſuwad maale ſuwitama jne. Ka mitmeſuguſte konwerentſide kawa näib teoſtamiſele lähenewat. Ainult üht suuremat ſündmuſt on weel oodata: kirikupäewa järgmiſel kuul. Kuna meil usu-elu praegu laineid lööb, ſiis tuleb ſeda päewa teatawa põnewuſe ning pinguluſega oodata. Mis üllatab ta meile toob? Wõi jäädakſe wana juure! Kirikupäewa arwamiſt tahawad nii paljudki kuulda. Teiſte hulgas ka paljud Tartu Peetri ja Pauluſe kogudaſe liikmed, kus hingekarjaſed rohkem hoolt kannawad oma rahakoti õnniſtuſe, kui wahelt neile korda läheb oma koguduſeliikmete hingeõnniſtus. Linnas liiguwad jutud, kuidas keegi hingekarjane eeſtlane Saksa Tartu panka raha hoiule wiinud ja otſekohe päraſt ſeda Eesti rahaasutuſe ſiſſe aſtunud sõnades umbes: Kui palju ſiis Teie helde süda ja lahke käſi ſelle ja ſelle jaoks annetada wõib. Selleſt tõmmaku konſekwentſid juba lugeja iſe.

O tempora, o mores!

Nii ja na.

———ooo———

Wastutaw toimetaja: Joh. Wiik.
Wäljaandja Ühiſus „Teataja".

Estoonia teater.

Täna, 13. mail

Endise Moskwa Suure teatri priima ballerina

V. A. Karalli

2-ne ja wiimane

balleti-õhtu

Kaastegew endise Peterburi Maria teatri balleti soolist K. M. Gorewa ja endise Peterburi Maria teatri balleti artist R. J. Kireef.

Sümfoonia orkester hra R. Kulli juhatusel

Algus kell 8 õhtul.

Pääsetähtede hinnad alandatud Eelmüük Estoonia teatri kassas kella 10—1 ja õhtul k. 5—8

1528

Estonia teater

Pühapäewal, 14. mail

Hooaja lõpp.

„Sabiini naiste rööwimine“

Schönthani nali 4 w.

Algus kell pool 8 õhtul

1567

Draamateater

Laupäewal, 13 mail

Eelwiimseks etenduseks

„Järelkuulsus“

Robert Misch'i naljam. 4 w.

Algus kell 8 õhtul.

Pühapäewal, 14. mail

Hooaja lõpp! Hooaja lõpp!

Lasteetenduseks.

Wiimast korda

„Kawal Ants ja Põrgu Würst“.

Dr. Baltoki mutinaslooline lastemäng, laulude ja tantsudega, 5 pildis.

Algus kell 3 päewal.

Leonid Andrejew'i

„Dekean“

Tragöödia 6 pildis.

Algus kell 8 õhtul.

Hinnad harilikud.

Pääsetähtede eelmüük igapäew kella 11—1 e. l. ja 5—8 õhtul Draamateatri kassas.

1568

Estoonia Muusika osakond.

Estoonia kontsertsaalis

laupäewal 13. mail s. a.

Koori 10-ne aastase tegewuse

juubeli-kontsert.

Eestakwas Eesti helitööd.

Juhatawad hrd. **A. Topman** ja **A. Kasemets.**

Algus kell 8 õhtul.

Pääsetähed 75—150 margani eelm. Estoonia teatri kassas.

1485

Estonia kontsertsaal.

Pühapäewal, 14. mail

„Estonia“ sümfoonia-ork.

20. Sümfoonia kontsert

helilooja, professor

A. K. Glasunovi

juhatusel

ja hra R. Böödke (cello) kaastegewusel.

Eeskawas A. K. Glasunowi helitöödest: Sümfoonia nr. 7, balleti stseen. awam. „Karneval“ ja cello palad.

Algus kell pool 8 õhtul.

Pääsetähed 250—50 margani.

1551

Dr. O. Lepp

wõtab wastu k. 9—10 ja 4—5

silmahaigeid

Wene tänawal nr. 10, krt. 1 (Postkontori wastas).

1351

Sõidan ära

kuni septembri keskpaigani

Dr. M. Blumberg.

1553

Dr Artur Tamm

Sise- ja suguhaigused.

Wastuwõtmine

igapäew kella 4—½6 pl.

Jaani tänawal nr. 6, krt. 8. (Kredit panga majas).

Kõnetraat 14—13.

Wann. advokaadi ab.

A. Ott.

Kõnetunnid 9—10 e. l. ja 5—6 p. l.

Harju tän. 22, knt. 17-77

1459

Palvekirju

kirjutatakse kohtu- ja ametiasutustesse

adw. Willmanni

kontoris, Wiru tän. nr. 13, krt. 5.

1508 Kõnet. 9—2 ja 4—7.

Suhkrut,
Sahariini Fahlberg 2
Sahariini „
tablettides
Liimi
soowitame sieturu jaoks ja transiidina.
Wennad

B. ja W. Linde & Ko.

Tallinn, S. Karja tän. 21. Telefon 14-72.

1561

Riikliku turbatööstuse jaoks

elumaja ehitamine

Walge kasarmu juures, mis järelpakkumise hinnaga 390.200 marka kinnitamata jäi, saab kolmandat korda wälja pakutud 17. mail s. a. kell 12 päewal Toompeal, Kohtu tän. nr. 8. Lähemad teated ehituse kõrgus sealsamas.

1564

Pühapäewal 14. mail s. a. korraldab

Tall. I. linna tütarl. gümnaasiumi Lastewanemate komitee

Kadrioras, end. Merewaeohwitseride kasiinos

AIA-PIDU

sega eeskawaga.

1) Loterii, 2) Õnneratas, 3) Õngitsemine, 4) Paadi sõit, 5) Eesli sõit, 6) Sihilaskmine ja m. t. lõb.

Pidu algus kell 2 p. l., lõpp kell 2 öösi.

Sisseminek täiskaswanutele 50 mrk., lastele 25 mrk., pilet õhtuseks tantsuks 100 mrk.

1548 **Wanemate komitee.**

Tartu linna kooliwalitsus

wajab muesti asutatawa

puu- ja rauatöö

kutsekooli jaoks wilunud

juhatajat,

wähemalt tehnikumi haridusega.

Soowiawaldustega pöörda kuni 20 maini s. a. kooliwalitsusse, Raekoda 3. kord, igapäew kella 10—11. Kirjaliku ülesandmise korral tulewad juurelisada tarwiliste tunnistuste ärakirjad ja 20 m. tempelmark.

Nr. 1158. 10. V. 1922 a.

1560 Tartu linna kooliwalitsus.

Eesti Tarwit. Keskühisus

wajab kohe

wanemat müüjat (meest.)

tes wilunud põllutöötarbete, masinate, toidu ja muude kaupade suurkaubanduses. Kohalise kolme keele mõistmine kõnes ja kirjas tarwiline. Pakkumised ühes senise tegewuse kirjeldusega anda kirjalikult E. T. K. Sekretariaati, Tallinnas, Wiruwärawa p. 15

1571 **E. T. K. juhatus.**

Riikline turbatööstus

annab Jõõpra rabas wähempakkumise teel

kraawide kaewamistööd

wälja. Pakkumine 22. mail s. a. kell 12 l. endises Kütteainete Keskkomitee ruumides, Pühawaimu uulits nr. 4, Pärnus.

Seletust tööde kohta saab Jõõpra turbatööstuses üle Pärnu. 1506

Teadaanne.

Wirumaal müüakse enampakkumisel asunikkudest ülejäänud

eluta põllumajanduslist inwentaari

nagu lõikemasinad, niidumasinad, kultiwaatorid, ratasadrad, randaalid, trellmasin jne. järgmistes mõisates:

Rakwere mõisas 20. mail kell 9 homm.
Kloodi mõisas 22. „ „ 9 „
Uhtna mõisas 23 „ „ 9 „
Waekülla mõisas 24. „ „ 9 „

Peale eluta põllum. inwentaari müüakse **loomi** ja üks aururehepeksu masin. Näha wõib saada Katkutaga mõisas.

Wirumaa riigimaade
1559 VIII. ringkonna waliitseja (Allkiri).

A. S. „Ühiselu“ trükk, Tallinnas

Sandaalid

kõige paremat seltsi ja odawa hinnaga soowitab 1562

A. Gobowitsch

nr 7. Wiru tän. nr. 7.

23. mail s. a. kell 10 hom. müüakse awalikul

enampakkumisel

Hiiu-Suuremõisas, Waemla mõisast ületoodud

täkud

(1 Inglis sõgawerd, kõrgus 2 arss. 6 werss.).

Haapsalus, 11. mail 1922 a.

nr. 2550.

Läänemaa riigimaade ülem (allk.)

Asjaajaja (allk.)

1566

Riidekaupluse

A. Miller ja Peterson.

Wana Posti tän. nr. 7, „Oma“ kõrwal.

Soowitame kewade ja suwe hooajaks mantli, kostüümi, kleidi, woodri ja pesuriiet. Wäljawalik rikkalik. Hinnad wõistluseta.

1565

Eesti Laenupanga

uute ruumide jaoks antakse

mööblitööd

wälja (pukid, diiwanid, istmed, paneel j. n. e.). Ettewõtjad saawad joonistusi näha ja ligemaid teateid arhitekt A. Perna käest, Tina uulits nr. 26, kort. 2 igapäew kella 3—4.

1533 **Eesti Laenupanga Juhatus.**

Kinnisel enampakkumisel

antakse kuni 1. maini 1923 a.

rendile

Angru-Paralepa

restoraan

Pakkumine algab 20000 margast peale. Pakkumisest osawõtjatel tuleb tagatiseks 10000 marka sisse maksta, mida rentijats tunnistatud samal päewal kuni poole osani pakutud summast täiendama peab. Endisel pidajal eesõigus rentimiseks kõrgema pakutud summa eest. Pakkumine saab peetud 18. mail kell 10 h Läänemaa Riigimaade filiaali kantseleis, Haapsalus Turu pl. 4.

1512 **Läänemaa Riigimaade ülem.**

Brunsviga

rehkendusmasinaid jälle ladus

Ainuesitaja Eestis

Philipp Schaefer

Paberi-, kirjutus- ja joonistusmaterjaali kauplus

Tallinn, Harju tän. 21. kõnetraat 12-12.

1574