Wirumaa Teataja

Peatoimetaja E. Lehtmets. Wastutaw peatoimetaja E. Lesfel.

Wäljaandja: Ü/ü. „Wirumaa".

Üksiknumbri hind 6 senti.

Ilmub kolm korda nädalas igal esmaspäewal, keskmädalal ja reedel.

Toimetus ja talitus: Rakweres, Lai 9=5.
Telefonid: peatoimet. ja toimetus — 3=43
talitus — 2=21. Posti jooksew arwe nr. 238
Talitus on awatud kl. 8 hom. kuni kl. 5 e.

Tellimise hind:
ilma „Tall. Postita" koos „Tall. Postiga"
kr.—65
„ 1.80 3 kuud „ 2.15
„ 3.45 6 kuud „ 4.15
„ 6.75 12 kuud „ 8.15
50% hinnaalandusega 3 kuu ja pikema aja tellijaile „Tallinna Post" ja „Eesti Talu".

Kuulutuste hind:
Üks millimeeter ühel weerul: esimesel küljel teksti ees 10 senti, teksti tees 12 senti. Kuulutuste küljel 5 senti.

Nr. 124. Esmaspäewal, 24. oktoobril 1938. a. Rakweres. XIV aastakäik.

PHILIPS

Raadio-huvilised!

Alates 24. oktoobrist 1938. a. on PHILIPS'i ainuesindajaks Rakveres

F-MA

V. LEMBERG

JA

K. KALLEMAA

LAI T. 4.

Teie käsutuses on rikkalik valik Philipsi uudistoodangust, 9 eritüüpi vastuvõtjaid, milliseid demonstreerime Teile meeleldi.

RESTORAAN ÖÖLOKAAL **RAHVAMAJA**

23. oktoobrist 1938. a. igal õhtul

Hane söömine. Värske lõhemari.
Külm naps. Lõunad.

KABAREE

Ilmus müügile tõeline naiste- ja kodude suurajakiri

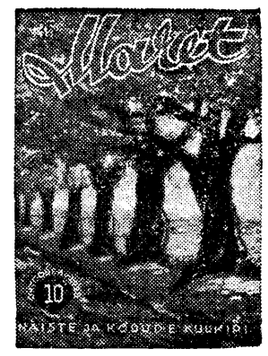


Maret nr. 10

mustri- ja lõikelehega.

Lisana kaasas 16 lehek. armastusromaan „Kuhu jäi läinud aasta lumi".

(Algus „Maret" nr. 9.)



Mõnda sisust: Tee kolmele. Sügis südames. Kuuldused Karli ümber. Teised ajad, teised rahvad, teised abielud. Aasia abielust. Toomas Meriheina romaani „Kastaniõis" järg. Meie perekondade väikesi käskijaid. Naised ajasündmustiku keskpunktis. Sahiba — moodsa türklanna ideaal. Õnn armastuses. Väikesed mured käte pärast. Meie kalmistu kultuurist. Mõni sõna toalillede hooldamisest. Suur moeosa sügiseks ja talveks. Kui on saabunud sügis. Tööd virkadele kätele. Niplispitsi valmistamisest. Rikkalik käsitööosa, (suur rahvuslikel motiivel vaip, heegeldatud töös öösärgipasse, kootud laudlina, heegelpitsidega taskurätte, kohvilaudlina ühes suurättidega jne.) Läinud sajandi suuri näitlejatare. Pihlakamari — meie tervislikem ja vitamiinirikkam puuvili. Palju toiduretsepte. Arstlik nõuandja. Praktilisi nõuandeid. Teie küsite — meie vastame.

Hind 35 senti. Aastatellimine Kr. 3.50.

Väike märkus „Mareti" lugejaile!

Nagu „Mareti" lugejad on märganud, on „Maret" juba aastaid trükkinud iga oma numbri tiitellehele **tegelikult trükitud eks. arvu.** (Praegusel numbril 35000 eks.) Nüüd on üks Tallinnas ilmuv kuukiri trükkinud ka oma tiitellehele järgmise teksti: **Trükitud 48000 naisele ja mehele.** Juhime oma lugejate tähelepanu sellele, et see ei tähenda veel sugugi seda, et ajakirja oleks trükitud 48000 eksemplari. Meie aga oma poolt loodame, et nimetatud ajakiri kõrvaldaks oma tiitellehelt pettetiraashi kui ebaõige ja mitteausa reklaamivõtte.

Kirjastus „Maret".

Kanton langes.

Tehased ja valitsushooned lasti õhku.

Jaapani eelväed tungisid reedel kell 14.30 Kantoni sisse. Suurem osa Kantonist oli reede kella 20-ks (Hiina aja järele kesköös) wallutatud jaapanlaste poolt. Pärast seda kui esimesed soomusautod jõudsid Kantoni pärastlõunal, tunnais linna sisse üks motoriseeritud wäeosa teise järele. Elanikkond oli Jaapani wägede sissemarssimisel wõrdlemisi wahulik. Jaapanlaste teadete järele on Hiina linna- ja provintsiaalwalitsuse ametnikud enne Kantonist lahkumist purustanud kõik tähtsamad valitsushooned ja üldkasulikud käitised.

Kantoni sarnaneb põrgule.

Kantoni linn sarnaneb oma õuduse poolest pildile Dante „Põrgust", teatab Reuter. Tänawail on hunnikus põgenikke ühes oma koliga. Rende kõrwal lamawad sajad haawatud ja wigastatud, Jaapani õhureitede ohwrid, kes haiglatest on wälja aetud ja tõstetud tänawaile pärast personaali ewakueerimist. Kõik need inimesed kannatawad hirmsat nälga ja janu, sest Kantonis ei ole enam saada ei toitu ega wett. Hoonete hulgas, mis Hiina wägede poolt reedel enne põgenemist õhku lasti, on ka wangla, mille elanikud enne hoone õhkulaskmist wabaks lasti. Samuti on õhku lastud ka wana weewärk. Katse Pärliijõe silda õhku lasta äpardus.

Hiina wägedest awaldas jaapanlastele wastupanu ainult üks mehhaniseeritud üksus, kes astus pealetungiaile wastu mõne miili kaugusel Kantonist. Ent see üksus häwitati wiimse meheni jaapanlaste poolt.

Jaapani walitsuse ringkonnad kinnitawad, et Kantoni langemine on esimeseks suurmahoobiks marssal Tshiangkaisheki režiimile.

Hankou lastakse õhku.

ETA. Hankou, 24. oktoobril. Hankous asetatakse kõikide wabrikute ja ehituste alla dünamiidilaengud. Palju dünamiidiga ohustatud maju asub aga wälisriikide esindustega kõrwuti. Kohalikud wõimud on hoiatanud, et need ewakueeritaks 24 tunni jooksul enne kui dünamiit süüdatakse. Eilse päewa kestsid linnas tulikahjud ja kostsid plahwatused ka neis rajoonides, mis asetsewad prantsuse ja inglise saatkondade lähedal.

Hankoust teatatakse, et laupäewa koidikul 27 Jaapani lennukit ilmusid linna kohale ja hakkasid pomme pilduma. Pommipildumine koondus peamiselt waksali piirkonnale. Pommitusest tekkinud kahjud arwatakse olewat wäga suured. Jaapani sõjawäelaste arwates on oodata Hankou langemist kahe nädala kestel.

Jaapani merewäe üksused on juba läbistanud Tuanfengi ja on nüüd 45 miili jõge mööda Hankoust. Telegramm Hankoust teatab, et Jaapani lennukid on pühapäewal neli korda Hankoud pommitanud. Eriti on pommitatud Wutshangi waksalit.

Traagilisi stseene Hankous.

Hankou, Wutshangi ja Hanjangi ewakueerimine jatkub. Hankou aguleis wõidi näha traagilisi stseene, kui 1000 riikhat liikus protsessioonis lääne poole, wiies waesemaid põgenikke ühes nende napi warandusega sisemaale. Riikhade rakendamine 5000 põgeniku ewakueerimisele toimus wõimude korraldusel. Põgenikud toimetatakse Shasisse, mis asub 200 kilomeetrit Hankoust lääne pool.

Kantonis möllab tuli.

ETA. Hongkong, 24. oktoobril. (Havas.) Tulikahjud, mis Kantonis süüdati enne Hiina wägede põgenemist, möllawad weel edasi. Jaapanlaste poolt on wõetud tarwitusele kõik abinõud, et tulele piiri panna.

4 isikut lennuõnnetusel surma.

ETA. Bukarest, 24. oktoobril. Konstantsa lähedal kukkus järwe sõjawäelennuk. 4 lendurit said surma.

Narwa kullawaras tabati Tapal.

Sama isik lõhkus M. Põikliku saapakaupluse akna.

Laupäewal tabati Tapa linnas murdwarguselt Aleksander Aleksandrow, 37 a. w. Mees wahistati ning paigutati wanglasse. Juurdlusega selgitati, et sama mees on toime pannud rea warguSi. Aleksandrow on korduwalt warem warguste pärast karistatud ning wabanes wanglast wast 6. septembril. Kohe selle järele warastas ta Narwas elutsewalt Weera Sosjewskylt mitmesuguseid kuldasju ja briljante. Osa asju müüdas ta Rakweres, millised saadi siin kätte. Weel on selgunud, et sama isik toimis Kiwiõlis 4 ja Püssis 1 warguse. Sondas murdis sisse Lõhmuse tööliste korterisse, kust wiis ära seljariideid ning kuldkäekella. Tunnis sisse ka Sondas elutsewa Tederi kaupluSesse, kuid sealt ei saanud midagi ära wiia, kuna omanik läks juhuslikult peale ning isegi tulistas, kuid waras siiski põgenes. Rakweres lõi puruks M. Põikliku saapakaupluse akna, kust wiis ära kingi ja ühe saapa. Need olewat ta müütanud Kadrinas talumeestele.

Kokkupõrkeid Varssavi ülikoolis.

Juudid sunniti kuuldesaalist lahkuma.

ETA. Varssavi, 23. okt. (Havas). Laupäeval oli Varssavi ülikoolis kokkupõrkeid rahwuslike poola üliõpilaste ja juudi üliõpilaste wahel. Rahwuslased nõudsid, et juudid istuksid eraldi auditooriumides. Kuna juudid ei nõustunud sellega, siis sunniti nad kuuldesaalidest lahkuma.

Rakweres lõpeb rukkiost.

Teisipäewal, 25. okt. lõpetab riiai wiljasalw rukki ja nisu kokkuostu Rakwere raudteejaamas. Kuudas wõetakse rukiit wastu weel 27. ja 28. oktoobril.

Lambakari murti maha.

Öö wastu pühapäewa murti mõistatuslikul kombel maha Harjumaal, Kohila wallas, Kurtna külas terwe lambakari — 11 lammast. Lambad olid niiwõrd meisikult puretud, et seda ei arwata koerte tööks.

Kedagi ei oska loole seletust leida. Kunte olewat wiimati Kohila metsades nähtud oma wiisteümmend aastat tagasi. Karu pole nähtud koguni wiimase saja aasta jooksul.

Liiwiku maailmarekord.

Paides peetud kohaliku laskeklubi wõistlusil näitas A. Liiwik suurwormi, lastes kolmest asendist 1175 silma, mis on 17 silma wõrra parem maailmarekordist.

Miin sõjaväe rongi all.

Araablased ähwardawad terroriga.

ETA. Jeruusalem, 24. okt. (Reuter). Haifa-Lydda raudteel Tulkaremi lähedal plahwatas kaks maasse peidetud miini sõjawäe mootorwaguni all. Üks Briti sõdur sai kergesti haawata. Jaffas süüdati waksal, kud tuli suudeti kustutada, enne kui ta oleks saanud tekitada suurt häwitust. Laupäewal süüdati Jaffas Ottomani pank. Hebronis lasti maha üks konstaabel.

Walitsuse hiliutine määrus, mille järele kõik meeskodanikud, kes on üle 16 aasta wanad, peawad endid registreerima ja kaasas kandma isikutunnistusi, on araablaste juhtidele põhjust annud esineda ähwardusega, et igaüks, kellest on teada, et ta on saanud Briti wõimudelt isikutunnistuse, mis on ühtlasi ustawustunnistuseks, lastakse kohe maha. Walitsuse korralduse eesmärgiks oli esmajoones kindlaks teha lojaalsust araablastest talupoegade keskel, kes moodustawad suurema osa Palestiina elanikest. NabluSest loode pool on tulewahetuses relwastatud jõukude ja sõdurite wahel saanud surma 15 mässulist.

ETA. Jeruusalem, 24. oktoobril. Palestiinas on jatkumas rahutused. Eile on teostatud kallaletungc ja sabotaaSe 8 kohas, kusjuures sai surma 1 araablane ja 1 politseinik. Paistab, et mässulised on tarwitusele wõtnud uue taktika, mis seisab juutide ettewõtete häwitamises ja sabotteerimises. Tel-Awivi lähedal araablased häwitasid 700 apelsiinipuud, mis kuulusid juutidele. Hebronis on süüdatud juutide maju.

Tappis tädi ja põletas sauna.

Wiljandimaal Wana-Põltsamaa wallas pandi toime röövmõrw. Oma elukohas wäikeses saunas tapeti röövimise eesmärgil 70-aastane naisterahwas Kai Koowits ja põletati seejärgi tema saun. Rauga jõestunud laip saadi kätte rusude wahelt. Röövmõrwa toimijana wahistati mõrwatu õepoeg Hans Lääne, 20 a. wana, kes ka süü wõttis omaks. Ta antakse tõenäoliselt sõjaringkonnakohtu alla.

Koowits elas oma saunas, käies külas peesu pesemas. Külas olid aga liikwele päästenud jutud, et wanainimesel olewat kulda tagawaraks. Seda tahtis nähtawasti omandada õepoeg Hans Lääne, kes reede õhtul oma seletuse järele läinud tädilt raha laenama, wõttes kaasa ka külast kellegilt laenatud jahipüssi. Kuna tädi pole raha laenanud, siis tekkinud süü ja ärrituses lasknud Lääne tädi pihta. Haawlilaeng tabas rauka lõuast ja tõi surma. Sauna otsis noormees läbi ja sai raha waid 5 kr., kuna kuld, kui teda üldse oli, jäi leidmata. Jälgede kaotamiseks süütas Lääne sauna, milliste rusude wahelt leiti jõestunud laip. Kuna lõunaluu oli purunenud, siis oletati enne tulekahju mõrwa. Mõrwar Lääne tunnistas kriminaalpolitseile peale lühikest puiklemist oma süü üles ning andis püssi a röövitud raha 5 krooni wälja.

Peaminister K. Eenpalu Rakveres.

Esmaspäewal külastas Rakweret peaminister K. Eenpalu, kes saabus Rakwere piirituspuhatuse wabriku awamisele. Peaminister koos saatjaskonnaga alustas sõitu Tallinnast kell 12 päewal. Rakwere wabriku juures korraldati neile wastuwõtt kartulikaswatajate liidu juhtiwate tegelaste poolt.

Warastas restoranis raha.

Esmaspäewal paigutati Rakwere wanglasse warem warguste pärast karistatud Rägawere wallas ja asunduses elutsew Ewald Loit, 20 a. w., kes wiimase varguse pani toime Rakweres restoran „Eestimaas". Nimelt warastas ta restoranis Sõmeru wallas Ubja kaewanduses elutsewa Anna Johansoni ridikülilist 25 krooni raha. Hiljem saadi 20 kr. kätte Loiti fokiääresi. Wiis krooni oli ta jõudnud juba kulutada.

Wargus Pauluse kirikus.

Rakwere Pauluse koguduse kantseleis alustati läinud lõpunädalal remonti, kusjuures töölised jäid omapead ruumidesse. Hiljem märgati, et kantseleist oli warastatud ära mitmesugused esemeid, millised seisid kantseleis wiimasest loteriist saadik. Selgitati, et warguse pani toime maalritööline Karl Lesta.

Traktor surmas oma peremehe.

Tartumaal Luke wallas ja asunduses juhtus laupäeval raske õnnetus, kus sai surma Kodijärve v. elanik Albert Austa, 30 a. wana, ja wallaline. Ta kündis oma traktoriga maad, kui korraga traktori tagumised rattad wajusid pehmesse maasse ja traktor jäi püsti. Traktorit juhtinud Austa muljuti maapinna ning traktori istme wahel surnuks. Laip saadi kätte waid mitme-tunnilise töö järgi, kus tehti hulk kaewamistöid.

Kino „Skala" Tänasest alates.

Suurejooneline kultuuretendus.

„TUNDRA".

Näete kohutavate jäämägede kokkuwarisemist! Näete põlismetsade hiigeltulekahju! Näete loomade kallaletungi üksikule inimesele külmas arktikas ja karmis tundras.

Lühifilmid: **II. Õhulossid. III. Armastajate paradiis. IV.** Ufa kroonika: **Hitleri ja Chamberlaini kohtumine Berchtesgadenis.**

Kino „Union".

24., 25. ja 26. okt.

Omapärane, teravmeelne ja huumorikülane eeskava! **Traudi Stark, Liane Haid, Ursula Grabley, Paul Hörbiger** esinevad lõbusas Alpi mägestikus mängitud filmis

Preili Peeter.

Abielu kolmnurk, selle koomilised küljed ja olukorra ootamatu lahendus.

Lõpuks kultuurfilm.

Ungaris tuleb maareform.

Valitsus toetub välispoliitikas Saksale, Itaaliale ja Poolale.

ETA. Budapest. 24. okt. (Hawas). Peaminister Imredy on awaldanud walitsuse häälekandjas „Fuggelenseg'is" artikli, milles ta märgib ära oma sise- ja wälispoliitika aluseb. Peaminister roonitab Ungari sõjawäelise jõu kõwendamise tarwidust. Suurte sotsiaalsete reformide teostamisel walitsus tahab panna maareformi teostamisele. Peale selle on walitsuse ülesandeks assimileerida kolm suurt prowintsi, mis lähemal ajal ühendatakse uuesti Ungariga. Distsipliin, kord ja autoriteet on igasuguse edu eeltingimuseb. Walitsus wõtab walje abinõusid tarwitusele kõigi nende wastu, kes püüawad takistada rahwuslikku ülesehitustööd. Wälispoliitikas walitsus tahab toetuda kolmele suurriigile, kes on Ungari sõbrad. Need suurriigid on Saksamaa, Itaalia ja Poola, ütleb Imredy.

Informeeritud ringkonnist kinnitatakse kuuldust, et walitsus tahab nõuda endale erakordseid wolitust.

Seltsimaja ehitatakse talgutega.

ÜENÜ Ranna-Pungerja osakond ehitab seltsimaja. Pooled tööd teostatakse talgutega.

Ranna-Pungerja saab omale lähemal ajal ajakohase seltsimaja, mille ehitustöödega alustati juba möödunud esmaspäewal. Uut seltsimaja hakkab ehitama kohalik ÜENÜ osakond. Maja ehitatakse palkidest ja laastkatusega. Hoone wälismõõdud on 27×21 m. Saali põranda pindala on 126 ruutmeetrit, millele mahub 108 istekohta. Ruumide jaotus on läbi wiidud ajakohaselt. Eeskujuliku lawa suurde kuulub ka orkestriruum. Seltsimaja tuleb mansard-korraga, kus asetseb jalutusruum, mida wõimalik kasutada ka harjutuste ja koosolekute pidami-

Lõikuspidu Vihulas.

Pühapäewal, 23. oktoobril toimus Wihulas kohaliku isamaaliidu osakonna korraldusel rahwuspäew-lõikuspüha, kus pühitseti ja üle anti isamaaliidu Wihula osakonnale lipp. Pidustusest wõttis osa ka maawanem Pajos. Iluse ilma tõttu oli kohale ilmunud rohkearwuliselt ümbruskonna rahwast.

Lõikuspidu-rahwuspäew algas Rakwere Bauluse koguduse õp. A. Abeli päewakohase jumalateenistusega, mille järele aktuse awas isamaaliidu Wihula osakonna esim. H. Wint. Järgnewalt sai sõna maawanem Pajos kes andis isamaaliidu Wiru maakomitee nimel üle Wihula osakonna esimehele lipu, lüües ühtlasi ka naela lipuwardasse. Peokõne pidas riikl. prop. tal. pol. osak. sekretär H. Pello. Nii maawanem kui ka peokõneleja andsid ülewaate praegusest päewapoliitilisest olukorrast ning tulewikusuundadest. Terwitusi öeldi kõikide kohalikkude organisatsioonide ja wallawalitsuse nimel. Wihula wallawalitsuse ja tuletõrje ühingu esindajad ütlesid oma sõnawõttudes, et kui Wihulas warem on tahtlehel walitsenud, siis tulewikus tehakse kõikidel aladel tööd üksmeelselt. Aktust kaunistasid Wihula laulu-muusika seltsi orkestri ettekandeb Etwerki juhatusel.

Wene piiriwalwe wahistas kalureid.

Peipsi järwel areteeris N. Wene piiriwalwe 4 Waiknawa wallast Remniku ülasit pärit kalurit — Mihail Shibalowi ühes kahe wennaga ja kelleqi Blumi. N. Wene piiriwalwe süüdistas kalureid salapüügis N. Wene territoriaalwetes. Kalurid, kes olid järwel oma mootorpaadiga, wiidi N. Wene piiriwalwe wahilaewaga Wenesse, kus peeti kinni liigi pool päewa. Õhtuks saadeti nad Eestisse tagasi. Kalurid informeerisid juhtunust ka Eesti ametiwõimusid. Nagu kalurid rutustawad, wiibinud nad endi arwates Eesti wetes.

Puhastus Venes jatkub.

ETA. Moskwa, 23. okt. „Krasnaja Zwezda" kinnitab teateid hulgalisest puhastusest, mida teostatakse Kaug-Ida armee kaadrites. Ent prowintsilehtedest ilmneb, et mahalaskmised on wiimase kahe nädala jooksul mõnes kohas muutunud harwemaiks. Wiimaste teadete kohaselt on waewalt weel teateid 20—30 surmaotsustatu hukkamisest korraga, mis warem sageli olnud. Sugugi ebatawaline nähtus. Igal juhul puhastusaktsioon Wenemaal jatkub, kuigi wähema nähtawusega. Seda tõendab marssal Blücheri kadumine, kes tõenäoliselt ei wiibi ei Hiinas ega Ukrainas. Kadunute hulgas on ka wälisкomissariaadi endine protokolliülem Barkow ja sama komissariaadi endine lääneosakonna juhataja Weinberg, samuti Leningradi ringkonna endine prokurör Pozern.

Pusfitamine Jõhwis.

Öösl wastu pühapäewa sai Wirumaal Edise rahwamajas lähedal maanteel raskesti pusfitada 52-a. ehitustööline Karl Juhkam.

Laupäewa õhtul wiibis Karl Juhkam Edise rahwamajas peol. Siin oli temal ilmselt ekkinud jõugu noormeestega sõnawahetus. Teeqi lõi selle juures Juhkamile pusfiga kopsu [illegible] olatuwa haawa wasakusse külge.

Kunaäär Viinis kolmas.

Maailma esiwõistlused tõstmises algasid eedel Wiini kontserthoone saalis 12 rahwuse osawõtul.

Sulgkaalus tuli meistriks Liebsch (Saksa) 305 kg., kergekaalus Terlazzo (USA) 350 kg. Keskkaalus maailmameistriks sakslane Wagner kogusummaga 367,5 kg. Poolraskekaalus näitas 17-aastane Ameerika neeger John Davies hiiglawaid tulemusi. Ta tuli maailmameistriks kogutulemusega 387,5 kg. Raskekaalus saawutas meistriliitli sakslane J. Manger 410 kg., kuna eestlane J. Luhaäär jäi kolmandaks tulemusega 390 kg

Mees lämbus heinawirnas.

Jõhwi w., Kose a. hiljuti surnuna leitud J. Torpani surma põhjusena on nüüd selgunud lämbumine heinawirnas. Küüni, kuhu Torpan läks puhkama, oli weetud heinu kahest wärawast ja nii tekkinud heinawirnadewahele lõhe. Pimedas sattus mees lõhe kohale ja wajuski pea allaspidi prakku, kus end mitte abistada suutes lämbuski.

Kihlwedudega karskust süwendama.

Wiru-Maidlas on wiimasel ajal suuremad wiinawõtjad hakanud endi keskel karskust kaswatama kihlwedude abil. Lüüakse wastastikku kätt 100-krooniste ja suurematega summade peale kokkulepitud tähtajani, millise aja jooksul lepingüosalised ei tohi tilkagi alkoholi tarwitada. Ent pea alati ei taha sellel kombel süwendataw karskuseidee kuidagi püsima jääda, sest mittejoomise tähtajad sõlmitakse tawaliselt liig lühiajalised, mille lõppemise järele asjaosalistelt kohe jäägi esimeseks mureks on minna poest uut ja toomine. Mõnikord lepitakse tõesti ka lühendatakse selliseid keeluseaduse aegu omawaheliseл kokkuleppel miinimumini.

Püüdsid jõest elusa kitse.

Pühapäewal nägid Wiru-Maidla Unitüla elanikud külawahelises jões uppumiseohus ujuwat metskitse. Kitse püüdsid jõest kinni ning tassisid elusana taldale kohalikud elanikud Woldemar Toomel ja Jüri Tamla. Selgus, et kits oli alles kewadine tall ja koerad olid tal tagumise parema jala katki purenud. Kinnipüütud wigane metsloom asetati jõe kaldal asuwa talu tüüni, kuna kohaleтutsuti rajooni konstaabel, abimetsaülem ja jaoskonna loomaarst asjusid toimetama juurdlust. Kits hukati. Juurdluse järele selgus, et jõekaldal oli soku wigaseks hammustauud Unitüla elaniku T. koer.

Õnnetus „Mustwee ekspressiga".

Laupäewal, 22. okt. juhtus Sonda-Mustwee kitsaroopalisel raudteeliinil Sonda-Jõepere jaamade wahel suurem raudteeõnnetus. Nimetatud päewal, kui n. n. „Mustwee ekspress", mis koosnes reisi- ja liiwawagunitest, alustas sõitu Mustweesse, jooksis Jõepere jaamade wahel üks liiwawagun roobastelt. Maha jooksnud wagun lõhkus raudteed umbes 2—300 mtr. pikkuselt, enne kui suudeti rong pidurdada. Arwatakse, et õnnetuse põhjustasid wiimastel päewadel olnud suured wihmasajud, mis leotasid läbi raudteetammi. Inimestega õnnetust ei olnud.

Maanoortering Haljalasse.

Laupäewal toimus Haljala alakooli ruumes Haljala maanoorteringi asutamiskoosolek, millest wõttis osa 25 maanoort. Koosoleku awas kohalik maatulunduskonsulent P. Puu, kelle järele Wiru maanoorte instr. Endel Kello selgitas noortele maanoorsoo organiseerimise tähtsust ja maanoorte organisatsiooni. Ringi tegelikuks juhiks waliti Meeta Mihkleyp, sekretäriks Paul Saarsoo, kassahoidjaks Aliise Rannu ja juhatuse liikmeks Magda Sepp.

Lähemal ajal tuleb Haljala konwendis weel wiis maanoorte ringi asutamisele.

Tudus peeti lõikuspüha.

Tudu organisatsioonide ühisel korraldusel toimus pühapäewal, 23. oktoobril Tudu seltsimajas lõikuspüha, mis algas päewakohase jumalateenistusega usuteadlaselt W. Saksenilt.

Aktuse osas oli orkestri ettekandeid, deklamatsioone, laste laule ning lõikuspüha-kõne Wiru maatulundus-konsulendilt T. Taksjaselt, kes asendas haigestunud rwkl. H. Kukket. Peale lõppsõna isamaaliidu Tudu osak. esimehelt A. Partilt järgnes hümn ning kooswiibimine peolauas, kus meeleolukalt istuti mitu tundi.

Haawamine Wiinistus.

Öösl wastu pühapäewa tungis Harjumaal Kõnnu wallas Wiinistus Koolmanni nimelisele noormehele maanteel kallale salt noormehi. Et kallaletungijaid hirmutada, wõttis Koolmann taskust rewolwri ja tõmbas sellele kuuli rauda. Teised tahtsid rewolwrit käest wõtta, millises rüselemises rewolwer läks lahti ja kuul tungis Helmut Meriloole kõhtu. Tallinna haiglas tunnistati wigastus raskeks.

Puuwõlwidega 163-aastane kirik Waiwaras.

Waiwara kirikuse kawatseti sisse seada keskküte. Eeltööde tegemisel aga awastati, et kiriku wõlwid, mis seni peeti kiwiwõlwideks, on tehtud puust. Kirik on wõetud ka muinsuskaitse alla, kusjuures samuti on tähendatud, nagu oleks kirik kiwiwõlwideqa. Kirik on ehitatud 1775. a., nii et ka puuwõlwid on seega juba 163 aastat wanad, tundudes aga weelgi päris kõwadena. Keskkütet praeguses olukorras pole wõimalik sise seada, sest siis tekib liiane õhuwahetus ja niiskus, mille tagajärjel krohw puust laewõlwidelt alla pudeneb.

Rahawaras paigutati arestimajja.

Neljapäewal paigutati Tapa arestimajja Heinrich Kleitow, 34 a. w., kes käesolewal kurul warastas Jaan Peetsaarelt raha

Lõhepüük lõpeb täna öösel.

Püügihooaja saak oli rahuldav.

Täna öösel, s. t. ööl vastu teisipäeva kl. 12, lõpeb lõhepüügi hooaeg. Kuna kala hakkab nüüd kudema ja marjadega emakalade püüdmine wõiks kahjustada lõhede sigimist, siis selle ärahoidmiseks keelatakse kudemise aljal nii jõgedest kui meredest igasuguste püüniste ja abinõudega lõhe püüdmine. Et püügiaja lõpp lähedal, siis tõid paljud kalurid enne viimast tormi Tartust saadud tormihoiatuste tagajärjel juba lõherüsad välja, kuna viimased seesolnud rüsad toodi kaldale esmaspäeval, sest teisipäeval ei tohi enam ühtki lõhet kaldale tuua. Alates 26. okt. peavad kõik lõhed olema juba plommitud, mis tõendavad, et kalad on püütud enne 24/25. oktoobrit.

Nagu kalurid jutustavad, oli püük tänavu peagu kogu ranniku pikkusel rahuldav. Saadi aga väikest kala, kuna suuri lõhesid püüti vaid üksikuid. Üle 6 kg. lõhedest makseti 2.80 kr., alla seda emadest 1.50, isadest 1 00 kr. Kuid väikest kala saadi nii rohkesti, et püük oli täiesti tasuv Paremates püügirandades teenisid suured lõherüsad end ainukese suve jooksul tasa ja andsid veidi puhastki. Suvi oli õnnelik ka selle poolest, et tormid ei lõhkunud rüsasid peagu üldse mitte.

Angarjapüük on Viru rannikul tegelikult juba täiesti lõppenud, kuigi ametlik keeluaeg algab alles 1. nov. Püük lõpetati seetõttu, et angerjaid enam püünistesse ei tulnud.

Aluvere tuletõrje 25-aastane.

Sõmeru v. vabataht. tulet. ühingu Aluvere kogu pühitses juubelit.

Pühapäewal, 23. oktoobril pühitses Sõmeru walla wabat. tulet. ühingu Aluvere kogu 25. tegewusaastapäewa, mis puhul korraldati Aluvere koolimajas wastawasiſuline aktus ja pidu. Aktus algas kell 5 p. l. kogu juhatusliikme Jaan Nurga awasõnaga, mille järele püstitõusmisega mälestati 25 a. jooksul surma läbi lahkunud tuletõrjetegelasi. Aluvere tuletõrje arenemisloost esitas ülewaate juhatusliige F. Kukkur, kuna peokõnega esines kohalik alakoolijuhataja Ants Tammaru, kes oma kõnes märkis tuletõrje ülesandeid praeguses olukorras. Terwitusi ütlesid A. Lechter (Aluvere tulet. asutajate nimel), Sõmeru tulet. kompanii pealik A. Aas, Kaarli tulet. kogu poolt F. Alte, ÜENÜ Aluvere-Arkna osak. nimel H. Laaniste, Arkna põllutöök. esindaja W. Kiwi j. t. Aktuse waheaegadel mänais Kaarli puhkpillideorkester. Hiljem järgnes omawaheline kooswiibimine peolauas ja pidu, kus ette kanti E. Laidsaare „Kapral Pensioni ametiasjad".

Rahwast oli aktusel ja peol rohkesti.

Aluvere tuletõrjele pandi alus 5. nov. 1913. a., mil peeti tuletõrjeühingu asutamiskoosolek. Asja algatajaks oli kohalik põllumees A. Lechter, kes kuni hilisajani tuletõrjetööst juhtiwalt osa wõttis, olles praegu ka Aluvere tuletõrje kogu ainuke auliige. 12-st asutajast liikmest on elus peale Lechteri weel Jüri ja Mihkel Nurgad. Asutatud ühing hakkas eneralilselt raha koguma ning juba 1914. a. muretseti käsipritsi, millest makseti 630 rubla. Praegu on tuletõrjel 2 käsipritsi, 4 hüdropulti ja pritsikuur, kuna käsil on teise pritsikuuri ehitamine. Tuletõrjes on suurt rõhku pandud tuletõrjeriistade käsitlusoskusele ja selgitustööle tuleõnnetuste ärahoidmiseks, mille tulemusena wiimastel aastatel pole Aluweres juhtunud õnnetusi tulega hooletult ümberkäimise tagajärjel. Tuletõrjemeeskond oma wõimeilt on walla tuletõrjeühingus 2. kohal.

Kuna Aluvere tuletõrje warem tegutses iseseiswa ühinguna, siis tuletõrje reformeerimisega mundeti ühing Sõmeru w. Aluvere koguks, mida juhib praegu kogu-wanemana Ed. Nurk. Kogu juhatusse kuulumad: Jaan Nurk, Hermann Schmidt, Richard Nurk ja Fr. Kukkur, kuna rühmapealikuks on Julius Suursu. Kogusse kuulub praegu üle 40 liikme.

Kiwiõlis nõutakse kaevuritelt puhast tööd.

Kiwiõli kaewanduse juhatuse poolt tehti kaewuritele teatawaks, et alates 1. nowembrist kuuluwad kõik kaewurid wallandamisele, kellel kuu jooksul kaks wõi enam korda kontrollimisel leitakse kõlbmata sisuga waagonette. Kiwiõlis waagoneti hinna arwestamisel wõetakse arwesse ka kiwi puhtus ja kui waagonetis on enam kui 250 kg. kõlbmatuid kiwiliike (musserit), siis selle wahetuse tööd ei arwestata ja palk maksetakse tunnitöö alusel. Wallandamise otsus käibki sarnaste tööliste kohta. Wallandamise otsus on tingitud sellest, et wiimasel ajal, unte tööliste suurdetulekuga on õli wäljaajamise protsent langenud.

Sunduslikku puhkust Viiviконna kaevuritele.

Uue Sillamäe õlitehase wiibimisega seoses wähendab Wiiwikonna kaewandus ajutiselt oma toodanqut. Kuna ei taheta töölisi wallandada, siis wahal kokkuleppel töölisteqa lastakse kõik karjeeritööliseb kolmes grupis seitsmeks päewaks puhkusele. Puhkusele laskmine jünnib tulewa aasta puhkuse arwel ja tulewal suwel saawad need töölised ainult puhkuse raha. Sarnane puhkuse andmine puudutab 110 karjeeritöölist.

Töötingimused muutuwad jälle normaalseteks uue õlitehase wabriku walmimisega. Kuna wälisfirmad wajalikkude masinate tellimisi pole täitnud tähtaegadeks, pole praegu teada, kuna uus wabrik wõib tööle asuda.

Esimene grupp töölisi jäi puhkusele juba möödunud laupäewast alates.

Sarlakid Kiwiõlis.

Kiwiõli algkoolis on ette tulnud sarlakijuhtumeid, millest olenewalt kohaliku jaoskonnaarsti korraldusel suleti koolitöö kaheks päewaks algkooli 4-das wene klassis.

Puudus metsatöölisest.

Kohtla metskonnale walmistab tõsist muret metsatööliste puudus, kuna lähedalasuwad põlewkiwikaewandused neeelawad waba meestööjõu endale. Käesolewal talwel tuleb Kohtla metskonnas ümbertöötamisele 12.000 tihumeetrit metsa, millest tööd jatkuks umbes 100 mehele 3—4 kuuks. Pealegi on ka metsa tööhinnad head, nii et päewas on wõimalik teenida 3—4 krooni. Praegu on metsatöödel ainult mõni üksik töömees. Riigi metsatööstus on piiidnud metsatöölistele kõigiti wastu tulla, wõimaldades töölistele tasuta korteri ja kütte, kui selleks soowi awaldab wähemalt 5-meheline artell.

Rukki ja nisu orased kehvad

Tänawu sügisel pole peaegu kusagil näha täiesti ilusat taliwilja orast. Igal pool wõimutseb lopsakalt põldsinew ja muud umbrohud, kuna orase lehti on hõredalt ja needki wiletsad. Süüdi on siin peamiselt külwiaegne põud. Weidi paremad on orased seal, kus külwitöö on tehtud reaskülwajaga.

Tõurajoonid jäävad määramata.

Põllutöökojas pidi lähemal ajal arutusele ja lõplikule kindlaksmääramisele tulema karja puhtatõurajoonid. Kuna nüüd aga pea kõikides konwentides koos wallapiiride muutusega tuleb ette piirimuudatusi, siis on ka põllutöökoja poolt tõurajoonide kindlaksmääramine edasi lükatud, kuni selgawad waldade ja seega ka põllumeeste konwentide uued piirid.

Wirumaal korralikud ehitused

Reedel wiibis Wirumaal teedeministeeriumi arhitekt K. Böhlau, kes koos maa-arhitekt J. Kudewitsaga sooritas pikema ringsõidu tänawu suwel püstitatud ehituste kontrollimiseks Wirumaal, et selgitada, kas kõik püstitatud ehitused wastawad wajalikele ehitusnõuetele. Mõlemad arhitektid waatasid üle Merikülа, Sillamäe ja Toila suwituskohad ning Jõhwi ja Sonda. Ühtlasi waadati üle ka muinsuskaitse alla wõetud Waiwara härrastemaja ja kirik. Kõikides kohtades olid hooned ehitatud korralikult ja kindla plaani järele peale Toila, kus kaks elumaja olid püstitatud ilma plaanita. Majaperemeestel tuleb wiiwid majad kohandada ehituste püstitamisel ülesseatud nõuetele.

Weel 2 uut weeühingut.

Käesolewal nädalal looditakse Wirumaa kultuurtehnik K. Pentjärwe poolt weel kahe asutatawa weeühingu maa. Uued weeühingud tulewad Uhele (Mäetaguse w.) ja Paastülla (Kunda). Uhele tuleb seega juba teine weeühing. Peakraawi tuleb siin kaewata umbes 5 km., kuiwendataw maa-ala on aga 200 ha. Paaskülas hakkab weeühing teostsema korrashoiuühinguna, kuna siin kraawid on juba kaewatud. Kraawide kogupikkus on üle 4 km., weeühingu piirkond haarab umbes 250-ha. maa-ala.

Varastati wintpüss ühes padrunitega.

Politseile awaldas Palmse wallas Tõugu külas elutsew Kaino Wennula, et tema elumajast warastati wene süsteemiline kaitseliidu wintpüss ühes 30 padruniga. Wennula, kes kaitseliitlane, oli majaukse pannud seestpoolt haaki ning läinud ise wälja. Waras aga tõmbas haagi sirgeks, mille tõttu pääses elumajja.

Laadakatluse raske tagajärg.

Nüüd on selgunud, et wiimasel Jüganuse laadal on Erra wallas Matka külas elutsew Joh. Moorast joobnud olekus kallale tunginud sama küla elanikule Kalamehele ja wiimasele mingilugusе müri asjaga löönud hoobi pähe. Alul arwati, et wigastus on kerge, kuid nüüd on selgunud, et wigastus osutub raskeks, kuna on pealuu arwatawasti mõranenud. Wigastanu toimetati nüüd rawimisele Tallinna haiglasse.

Paljastati kommunistide vandeselts.

(DNB.) Ametlikult teatatakse, et rahwakomissariaadi nõukogu otsusel GPU ülema asetäitja Zhukowski on wabastatud ametist.

Purtse kalurite võlg 25.000 kr.

Püüniste võlg osaliselt kustutamisele, osa ümberlaenustamisele.

Laupäeval lõpetas Purtses töö maandus- ja põllutööministeeriumide, kalandusbüroo ja kohaliku vallavalitsuse esindajaist moodustatud komisjon. Komisjon töötas Purtse kalameeste ühingu ruumes 3 päeva, mille jooksul selgitati iga üksiku kaluri võlakoorma suurust, kusjuures selgus, et lõheröövide ja teiste püügivahendite muretsemisest tekkinud kalurite võlasumma tõuseb 25.000 kroonini. See võlasumma puudutab 84 Purtse ja teiste randade kalurit, kusjuures suuremaks võlaks kaluri kohta osutub 1.200 krooni. Kalurite poolt esialgselt üles antud võlasumma tõusis 50.000 kroonini, kusjuures paluti, et riik võtaks korraldamisele kogu nende võlakoormatuse. Komisjon arvestas aga ainult neid võlgu, mis tekkinud viiimiste muretsemisest.

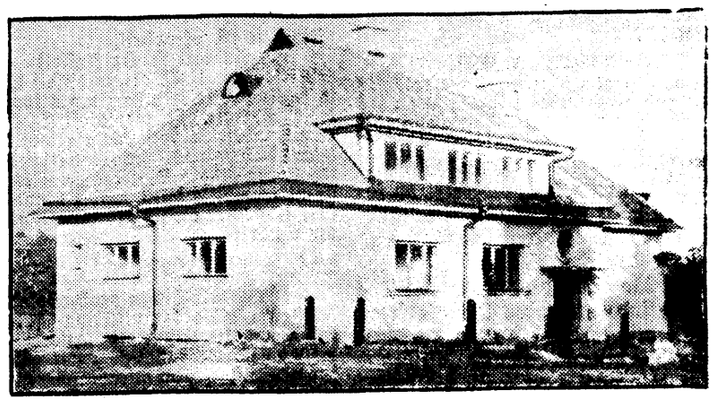
Ümberkorraldamisele tuleivate võlgade kohta esitab komisjon arvande majandusministeeriumile. Arvatakse, et kalurite võlad viiakse Pikalaenu panka ülle, kusjuures osa võlaa kustutatakse.

Komisjoni lahendusviisiga jäid kalurid näiliselt rahule. Kalurite võlakoormatus andis end tunda just viimasel ajal, mil võlausaldajad, nagu kaubamaja „Estika", kalaeksportöörid Sepp ja Liisa Born, kelledele kalurid tõige rohkem võlanesid, asusid eneraiiliselt sisse nõudma kaluritelt saadaolevaid summasid. Eeltoodud võlausaldajaile olid võlgnikeks peaau kõik kalurid Aseri vannast Saka vannani, kui mitte otsese võlanikuna, siis käemees-vastutajana võla katteks antud wekslitel. Kalurite talusid ähvardas juba oksjonihaamer. Nii pidi novembrikuuus müüjaile tulema Purtse kaluri Rudolf Taaro asundustalu. Võlakoormatuse ümberkorraldamine loodetavasti päästab kalurid oksjonist. Komisjoni talituswiisiga jäi täiesti rahule ka Purtse kalameestehing. Kalurite eravõlad, nagu ühishvanaa laenud ine., on aga wäikesed, milledeaa tullakse iseai toime. Pealeai olid kalurid juba suurema osa oma võlast tasunud. Lõheröövad ja teised viiimised muretseti 1933. ja 1934. aastal, kusjuures neist maksti umbes 8 miljonit senti. 5,5 miljonit senti on seeaa tasutud 4 aasta jooksul.

Komisjon kuulas üksikult üle iga kaluri. Seejuures selgus weelkord, et kalurite võlaraskustesse sattumises on põhjuseks ikkaai a.-ü. „Kiwiõli", milline oma käitiste roiskwete Purtse jõkke lasmisega peletas ära lõhed jõest ja merest, nii et kalureil polnud enam saagiwõimalusi, järelikult oli wõimata tasuda ka viiüniste ostuhinda. Pealeai tuli kalureil samal ajal asuda väimewõrkude muretsemisele, mis omakorda aitas kaasa kalurite olukorra raskenemisele.

Lõplikku kalurite saneerimiskõsimuse lahendust on oodata juba lähematel päewadel.

Waeküla karjatalitajate koolil uus hoone



Waeküla riigimõisas asuwa põllutöökooli juurde asutati mööbunud aastal ka karjatalitajate kool, milline tänawu saatis wälja oma esimese lennu. Kuna uue kooli jaoks ruumide leidmine oli raske, siis ehitati kooli jaoks uus hoone, millise ehitustööd kestsid kogu suwe. Uus hoone walmis lõplikult uue kursuse õppetöö alguks, mis toimus käesolewal nädalal. Uuele kursusele wõeti wastu 18 õpilast, mis on ka normaalarwuks, kuna suuremale arupile korralikku praktilisi ja teoreetilisi ettewalmistusi anda oleks raske. Õpilaseid on paigutatud juba uude majja, kus neil awarad, walgustüllased ja näausad toad kasutada.

Tube õpilastele on 6, millisels elektrivalgustus ja weewärk. Õpetajaile on samas majas kaks korterit.

Pildil näha karjatal. kooli uus hoone.



597

Eesti külmutusmasinad Lätti.

A.-ü. Fr. Krulli tehasel on Lätis käimas wõõrärakirjutised suuremate tellimiste saamiseks ja koostöö alustamiseks Liepaja „Tosmare" tehasega. Eelläbirääkimistel on juba jõutud põhimõttelisele kokkuleppele.

Kuna Fr. Krulli tehased on külmutusseadmete alal saawutanud rahwuswahelise tunnustuse, ja tehased waremai Lätis ja Leedus hulgaliselt on turustanud oma külmutusseadmeid, taheiakse nüüd Läti põllutööministeeriumi kaasabil Fr. Krulli külmutusseadmetega warustada kogu Läti piimatööstuste wõrk.

Kahe maa tööstuse wahel alustatawa koostöö tingimuste kohaselt Fr. Krulli tehaste ülesandeks jääb külmutusmasinate projektide koostamine ja keerukamate spetsiaalmasinate ehitamine, kuna lihtsamad masinad walmistawad lätlased ise „Tosmare" tehastes. Lepingu kawa näeb koostöö ette kolmeks aastaks.

Külmutusseadmed, millega Fr. Krull hakkab warustama Läti piimatööstusi, on standardtüübilised. „Wõiekspordi" tellimisel on Fr. Krulli juures praegu ehitamisel 20 seesugust külmutusseadet. Need jagatakse hiljem meie piimaühinguteie.

Jaan Lattik 60-aastane.

Wiiuapäeval, 23. okt. sai 60-aastaseks kogu riigis üldtuntud kiriuõlvetaja F. Lattik Wiljandist, kes tuntud ka noorsookirjanikuna ning omal ajal poliitikategelasena.

Omapärane õnnetus Kiwiõlis.

Jaamas katkenud semafori juhtmed wigastasid naist.

Laupäewa õhtul kella 18.30 ajal juhtus Kiwiõli jaamas harwa ettetulew õnnetus. Õhtul, kui Tallinna-Narwa kiirrong oli wäljumas Kiwiõli jaamast, tõmmati maha Narwa pool olew semafor. Samal hetkel purunesid aga semafori terasjuhtmed. Nimetatud juhtmed jooksewad jaama lähedalt risti üle raudteeliini ja nii langeski katkenud juhe rongi wiimase reisiwaguni katusele, jäädes kinni waguni korstnate ümber. Kuna rong liikus juba täie kiirusega, tekkis ragin ning pinguliweetud juhtmed kisuti maast wälja. Rongi poolt kaasa weetud terastraat paiskas maha jaama ees wiibiwa naisreisija Juuli Kronki, kes sai wigastusi silmnäole. Õnnetuse tekkimise momendil oli rongi esiosa juba jaamast mööbunud, mistõttu rongi personaali poolt õnnetust ei märgatud ja rong kihutas peatamatult edasi. Mis põhjusel õnnetus juhtus, pole teada. Sündmuse selgitamiseks alustasid raudteewõimud juurdlust.

Kiwiõli uut raudteejaama ei wõetud wastu.

Laupäewal saabus Kiwiõlli komisjon, et wastu wõtta walminud uut jaamahoonet. Ülewaatusel leiti aga weel mõningaid puudusi, millised ehitajail tuleb weel korda teha.

Awati Eesti teaduste akadeemia.

Pidulik awaaktus president K. Pätsi osawõtul.

Eesti teaduste akadeemia pidulik awamine wabariigi presidendi K Pätsi, sõjawägede ülemjuhataja kindral J. Laidoneri, peaminister K. Eenpalu ja wabariigi walitsuse liikmete, Eesti teaduste akadeemia liikmete, Tartu ülikooli ja Tallinna tehnikaülikooli õppejõudude, paljude haridus- ja kultuuriregelaste osawõtul toimus Tallinnas kaubandustööstuskoja saalis laupäeval kell 5 p. l. Piduliku awamiskoosoleku awas Eesti teaduste akadeemia president prof. dr. K. Schlosmann, mille järele tõneles wabariigi president K. Päts. Piduliku awakoosoleku pidukõne pidas akadeemia president prof. dr. K. Schlosmann.

Akadeemia presidendi peokõnele järanesid tervitused. Esimesena tervitas wabariigi walitsuse nimel peaminister K. Eenpalu. Selle järele tõi tervitusi Tartu ülikooli poolt rektor prof. H. Kaho ja Tallinna tehnikaülikooli poolt rektor prof. P. Kogermann. Rohkesti oli tervitusi saadetud ka telegraafi teel.

Piduliku awakoosoleku lõppsõna ütles prof. dr. E. Kant, tänades kõiki tervitajaid, eriti wabariigi presidenti.

Kiwiõli mehed jattusid karukoopasse.

Laupäewal läksid Kiwiõli mehed Lillipuu ja Wolotow Sonda metsast läbi jookswa Kaljala jõele kõrjaid korjama. Jõudes jügawale metsa märkasid mehed jõe kaldal wärskeid karujälgi ja hakkasid jälgi mööda edasi liikuma. Nii jõudsid mehed jõe lähedal olewasse suurte puude alla, kus juurte alt wastu haigutas koobas, mida mehed pidasid wanaks karupesaks ja hakkasid seda uudishimulikult silmitsema. Ootamatult kostis aga koopa sisemusest wihase karu mõminat. Ehmudes sellest jäid mehed kui soolasambad koopa suu ette seisma ja toibudes esimesest ehmatusest jooksid sündmuskohalt minema, jookstes 10 km. läbi metsa, sest ehmatuse tagajärjel kuulnud mehed, nagu jälgiks wihane karu enda und seganud põgenikke.

Wiru ringwaade.

Paaswereft

Abisekretäriks J. Usai.

Paaswere walla nueks abisekretäriks kinnitati end. Awinurme sekretär Usai, kes waheweal oli omawalitsuse tööst weidi kõrwale tõmbunud.

Kartulikaswatajate kerae põld.

Lõuna-Wirumaa talupidajatel on tänawu kerae põld: kartulite realiseerimisega pole wähematki muret, sest ülesostjad söidawad wesautodel külast küllа ja talust tallu ning wiiwad mugulad kohe kaasa. Paljudes kohtades laotakse koormad peale otse kartulikuhjadest ja ülesostjate mehed ajawad kartulid kottidesse ai. nii et talupidajal on waid pealtwaatamise ja raha wastuwõtmise waew. Ülesostjateks on ümbruskonna ja Rakke Kadaka piiritusewabrikud nina kwintaalist maksetakse 2.20 kr. Ülesostjad on liikuma pannud tänawune kartulisaagi wähesus.

Jõhwist.

Alutaguse metsades jälle tegutsema hakanud puskariprunulimisega.

Wiimasel ajal on Alutaguse metsades jällegi tegutsema hakanud puskariprunulimisega. Nii awastas biljuti politsei Tarnuma külas wennad Tarumite puskarimabriku. Sisseseade konfiskeeriti ja meestele wõstati protokoll.

Riwiõlist

Õpetakse gaasikaitset.

Laupäewal algas Riwiõlis gaasikaitse liihikursus, kus lektoriks Wirumaa kodanlise gaasikaitse juhataja kapten Leets. Kursus on tasuta kõigile. Loenguid peetakse sammariitlaste kursuste sarias.

Rohtlast

Seltsimaja laiendatakse.

Wastawalt seltsi- ja rahwamajade kohta kinnitatud ehitusnõuetele asub Kohtla w. wabat. tuletõrjeühing omale kuuluwat seltsimaja ümber ehitama. Kuna praegusel seltsimajal puuduwad igasugused kõrwalruumid, nagu jalutussaal jne., ehitatakse 4 juurdeehitust. Tööde kohta walmistatakse praegu projekti.

Wäike-Maarjast.

Õgwendatakse teed. Wäike-Maarja lähedal Kruusiaugul on käsil tee parandamistöö. Kaewatakse maha n. n. Kruusiaugu küngast, tehes tee ka tasasemaks sellega, et kahe künka wahelist nõoppa weidi tõstetakse. Töö on lõpetamisel. Mainitud teed mööda toimub omnibuseühendus Simuna-Wäike-Maarja wahel, tee kuuldawasti arwatakse 1. klassi.

9 kandidaati õpetaja kohale.

Oktoobrikuu lõpul lahkub W.-Maarjast keskkooli ja gümnaasiumi loodusloo õpetaja K. Oglas, et asuda koolide inspektorisse. Tema asemele kandideerib loodusloo õpetaja kohale 9 isikut, nendest 3 mees- ja 6 naiskandidaati. Koht tuleb arwatawasti täitmisele 28. oktoobril.

Austati N. Kristoffelit.

Neljapäewal, 20. okt. pühitseti W.-Maarja keskkoolis ja gümnaasiumis kooli ladina keele õpetaja N. Kristoffeli 30-aastast ametijuubelit. Koolijuhataja õnnitles juubilari ja awaldas talle tänu tehtud töö eest. Kooli ülalpidaja W.-Maarja ühisgümnaasiumi toetamise seltsi poolt hinnati juubilari teeneid: awaldati talle tänu ja anti üle ümbrik.

Wiru-Maidlast.

Kartuliühingu peakoosolek.

Wiru-Maidla kartuliühing pidas oma ülidkoosoleku. Kinnitati aruanne ja wõeti wastu eelarwe juhatuse poolt esitatud kujul. Kustutati kartuliühingu nimekirjast need liikmed, kes pole tähtajaks oma kohustusi ühingu wastu täitnud. Juhatusse walimiswanuse järgi wäljalangenud Meidu Laur waliti tagasi. Läbirääkimiste ajal otsustati ühingu juures olew künnijaam likwideerida. Edaspidi wõiwad traktorit kasutada ainult ühingu oma liikmed.

Orkester tööle.

Pühapäewal oli peale ligi kaheaastast „streigipuhkust" esmakordselt töömeeleolus koos Maidla walla wabatahtliku tuletõrje ühingu puhkpillideorkester. Mänginad tulid wallamaja kokku tuletõrje ühingu abiesimehe wallasekretär Karl Jaanbergi kutsel. Orkestrijuhiks määrati Arnold Trell, abiks Rudolf Korstnik ja orkestri wanemaks Woldemar Paawo.

Püssist.

Napsutamise ajal warastati jalgratas.

Püssi asunduses elunewa kohapidaja Tiido Muda uus jalgratas warastati Püssi restorani wälisseina najalt ajal, kui rattaomanik kõrtsis napsutas. Warastatud jalgratta wäärtus 145 kr.

Ajasid wankriga jalamehele otsa.

Püssi alewiku wahelisel teel jäi möödasõitwa hobusewankri alla kohalik elanik Julius Uuendi, saades pähe ja jalgadele kergeid wigastusi. Alla jäämine juhtus seetõttu, et hobusemehed sõitsid jalatee ääres, kus hobune wankri kummuli kraawi wedas, ja sõidutee ja kraawi wahel sammunud Uuendi teele maha paiskas. Allajäänu pealesõitjaid ei tunnud.

Sillamäelt

Walmistati eeskujulik tõstekang.

ÜENÜ Sillamäe osakonnale walmis uus tõstekang, mis walmistati Wirumaa walikwõistluseks. Kang on praegu üks paremaist Eestis. Tähelepandaw on, et kang walmistati Sillamäe õlimabriku töökojas wabriku juhtkonna lahkel wastutulekul spordlaste endi poolt.

ÜENÜ pidas peakoosolekn.

Pühapäewal toimus ÜENÜ Sillamäe osakonna peakoosolek ühingu ruumes. Osakonna juhatust täiendati kahe wõrra, kuna tegewus muutub laialdaseks. Kutsutakse ellu ka naisring ja plaanitsetakse jazzorkestri kõrwale kutsuda ellu weel keelpillideorkester ja laulukoor.

ÜENÜ Sillamäe osak. juhatus on järgmine: esim. — A. Tidblom, abiesim. — H. Nigul, sekretär — W. Mägi, laekur — A. Frisch, spordisekret. — H. Libene, majawalitseja — A. Roos, abi — J. Ays. Juurde waliti: peatoimk. esim. — H. Sepp, naisr. esinaiseks L. Roos. Kandidaatideks jäid R. Lepasaar ja J. Halling.

Rägawereft.

Waras walis omale paremad lambad.

Rakwere kriminaalpolitseile awaldas Rägawere wallas elutsew Eduard Lauentz, et öösl wastu reedet warastati tema lukustatud laudast ära 5 lammast ning õuest wiljapeksumasina kate-presenti. Omaniku kahju 150 krooni. Laudas oli üldse 10 lammast, kuid waras walis oma saagiks 5 paremat.

Raadio.

Teisipäewal, 25. oktoobril.

7.00 äratusmäng. Wõimlemine. 7.20 päewauudised. 7.30 hommikukontsert. 8.15 hommikupalwus — kand. B. Blum. 8.35 perenaistele. Turuteated. 16.50 teated ja reklaam. 17.00 pärastlõunamuusika. 17.30 dr. L. Wolmer: Pimesoolepõletik. 17.50 loomad lõbutsewad. 18.10 lastele. „Kaks õpra", E. Õuna kuuldemäng. 18.40 päewauudised. 19.00 õige aeg. Teated. 19.05 „Waimumaailma lätteil". Kontsert Bizet 100. sünnipäewa puhul. 20.20 dr. O. Kallase 70 a. sünnipäewa aktus. (EÜS-i laalist Tartus.) 21.35 aktuaalne kümmeminut. 21.45 aianduspõuanne. 22.00 õige aeg. Päewauudised ja spordiateed. 22.10 Itaalia ooperiõhtu. 23.00—23.10 esperantokeelne nädalakroonika.

Keskpädalal, 26. oktoobril.

7.00 äratusmäng. Wõimlemine. 7.20 päewauudised. 7.30 hommikukontsert. 8.15 hommikupalwus — kand. H. Stilwerk. 8.35 Tallinn ja Türi: Turuteated. 13.00—13.40 kooliraadio. „Martin Luther wõitlejana". 16.50 teated ja reklaam. 17.00 Türi: Prantsuse keel — mag. K. Kann. Tallinn ja Tartu: Kuulsaid walsimeistreid. 17.30 baritono Nelson Eddy laulab wiitarlapsele Kuldfeld Läänest. 17.45 Türi: agr. K. Jaama: Sugulammaste walik ja pidamine. 18.00 Türi: Põllumajanduslikud teated. 17.45 Tallinn ja Tartu: Muusikamuusika. 18.10 kodumuusika sari triole. R. Palm (wiiul), A. Karjus (tšello) ja P. Rigula (klawer). 18.40 päewauudised. 19.00 õige aeg. Teated. 19.05 soowikontsert. 19.40 riigikaitse kümmeminut. 19.50 wälispoliitiline westlus — H. Rahamägi. 20.10 Wene muusika. Corso-trio. 20.55 „Hällist hauani". Inimelu wärsides ja muusikas. Esitab F. Moor. 21.45 lastewanematele. Dr. A. Reiman: Lastehalwatusest. 22.00 õige aeg. Päewauudised ja spordiateed. 22.10—23.00 kolm moodsat prantsuse meistrit.

Wiiwikonna töötüli täna komisjonis.

Wiiwikonna tööliste üldkogu poolt alustatud palganõudmine 25% ulatuses tuleb täna 24. okt. arutusele töötülide lahendamise komisjonis. Komisjoni otsuse wastu tuntakse suurt huwi ka teistes kaewandustes.

Kirikliku teateid.

Wiru-Jaakobi kogudus.

Neljapäewal, 27. okt. jumalateenistus ilma armulauata praostkonna õpetajate konwerentsi puhul. Teeniwad kõik praostkonna õpetajad. Laululehed. Koorilaul. Algus kell 6 p. l.

Pühapäewal, 30. okt. haril. ajal jumalateenistus ilma armulauata kihelkondliku kaswatuspäewa puhul. Kell ½4 p. l. famasiituline teenistus Roelas.

Ülupuhastusepühal, 31. okt. haril. ajal jumalateenistus armulauaga. Laululehed. Korjandus kirikukassa heaks. Peale teenistust noorte ja sisemisjoni tund leerisaalis.

Leeriõpetus poistele algab 14. now. Teatada isiklikult 8. nowembrini.

Ristitud: Maret Kiwilo — Warangult.

Ristitud: Pilwi Kase — W.-Jaagupist.

Kihlatud: Johannes Wetkas — Woorelt ja Julia Wäljaots — Kulinalt.

Maetud: Johannes Põder, 44 a. 7 kuud — Põlulast.

Haljala kogudus.

Laulatatud: Bernhard Kuusema, Aukülast ja Linda Helene Hõimre, Rakwerest.

Maetud: Hans Tooman, Sagadist, 61 a. 8 k. Maunus Leemet, Sagadist, 72 a. 8 k. Helmi Kristelstein, Sagadist, 36 a. 8 k. Jaan Heinsaar, Laulist, 60 a. 2 k. Juhanes Kaukberk, Mustojalt, 79 a. 7 k. Juhan Rahe, Sagadist, 32 a. 9 k. Toomas Liikane, Natturilt, 64 a. 10 k. Toomas Koskman, Seljalt, 83 a. 7 k. August Allikwee, Aasperest, 64 a. 7 k.

Rakwere Pauluse kogudus.

Kihlatud: Richard Saks — Rakwerest ja Agnes Heinla — Aasperest August Rudolf Johannes Mägi ja Alma Emilie Soo — Warangult.

Laulatatud: Johannes Sepnik — Rakwerest ja Hilda Kleitz — Haljala w., Weltsist. August Bernhard Wares — Rakwerest ja Leida Hermiine Laidwee — Tõrmast.

Simuna kogudus.

Sündinud: Jaan ja Ella Kiwisildadel Arukülast p. Elio; Alma-Marie Lumistel Suigust tüt. Waike; Elmar ja Linda Pärnowitel Muugast tüt. Aino; Aleksander ja Alide Blaatidel Arukülast p. Mati; Eduard ja Melaine Wahulatel Arukesest p. Jaan.

Ristitud: August ja Salme Pilw, Koilast — tüt. Helgi. Willem ja Ellen Siljajõe, Koilast — p. Endel, Alfred ja Anna Sander, Kurtnast — p. Jaan.

Kihlatud: Eduard-Julius Raudwee, Triigi af. ja Lisette Kaibald, Triigi mõisast. Rudolf Kaewal, Muugast ja Anneta-Johanna Pahk, Muugast. Eduard Walk, Awandusest ja Meeri-Amanda Danilas, Awandusest.

Surnud: Liisa Jaani t. Kaewal, Paaswereft — 58 a. Liisa Padrak, Paaswereft, 46 a.

Päästearmee.

päästmiskoosolek. Esmaspäewast, 24. okt. kuni laup., 29. okt. eriline palwenädal.

Veel oonurme kirikutülidest.

Tudulinna Rahukogu õp. Wiise kirja peale (ilmus 14. okt. l. a.) on meile läkitanud kirja ka isamaaliidu Oonurme osak. esimees K. Maasik, keda puudutas oma kirjas õp. Wiise. Awaldame allpool weel K. Maasiku seletused asja kohta ja lõpetame selle küsimuse kohta waidlused, kuna mõlemad pooled on sõna jaanud.

K. Maasik kirjutab järgmist:

Ei wasta tõele õp. hr. Wiise wäited, nagu oleksin mina üliõpil. Lepasaarele jumalateenistuseks luba palunud tagasi jäärele; samuti ei teadnud korraldaw toimkond ega tea ka praegugi, et õp. Wiise oli wälja kuulutanud jumalateenistuse samal päewal Oonurme koolimajas.

Müürilehed Oonurme lõikuspühа asjus panime küll wälja 29. sept. ja samal päewal saatsin ka õp. hra Wiisele kirja, kuid see oli juba teine kiri õp. hra Wiise eitama wastuse peale, milles ma suguai ei ütelnud ära koostööst, waid kinnitasin ennidsele seisukohale jäämist ajа suhtes, sest hr. Wiise soowis jumalateenistuse aega pikendada, mis oli aga wõimata, sest kõneleja pidi sõitma ka Illukale kõnelema. Minul ei olnud midagi isiklikult selle wastu kui õp. hra Wiise oleks jumalateenistusel Oonurme lõikuspeol esinenud. Et ma õp. Wiisele wiisakalt mõista andsin, et tema esinemine üldisele korraldusele halwawaks wõiks kujuneda, seda olin sunnitud tegema Oonurme rahwa tahtel, kes wastasel korral jäänuks ilusast ühisüritusest eemale. Mis puutub aga koa. liikete arwusse, siis olgu tähendatud, et Oonurmes elab umb. 200 perekonda, kellest on 11 Tudulinna rahukog. liikmed.

Rakwere turg.

Liha. Sealiha suurmüügil 73—78 s. ka., loomaliha 40—50 s. kg., lambaliha 55—60 s. kg., wasikaliha 40—55 s. kg. Wäikemüügil. Sealiha 80—110 s. kg., loomaliha 35—80 s. kg., lambaliha 65—70 s. kg., wasikaliha 45—75 s. kg.

Piimasaadused. Rööskpiim 11—14 s. ltr., rööskkoor 90—110 s. kg., hapukoor 90—100 s. kg., lauawõi 168—178 s. kg., talupõi 65—70 s. 400 grammi, juust 115—175 s. kg.

Kanamunad 65—70 senti kümme.

Juur- ja aiawiljatura. Hapud kapsad 15 s. ltr., wärsked kapsad 10 s. kg., porgandid 15 s. kg., kartulid 150—200 s. kott, seened 80 s. kg., jõhwikad 12 s. ltr, mäeröigas 100 s. kg.

Wiljatura. Risuterad 20 s. kg., rukkiterad 15 s. kg., odraterad 15—15,5 s. kg., kaeraterad 10—10,5 s. kg., rukkijahud 17,5 s. kg., odratangud 25 s. kg., kruubid 27 s. kg.

Heinatura. Ristikuheinad 5—5,5 s. kg., timotiheinad 5—5,5 s. kg., aasaheinad 3,5—4 s. kg.

Kino tõmbab.

19. okt. andis Ambla rändkino W.-Nigula rahwamajas oma järjekorralise etenduse. Waatamata halwale ilmale oli saal rahwast täis. Kino wastu on W.-Nigula ja ümbruskonna rahwal alati suur huwi. Pikifilmi pooldatakse järgmist etendust.

Rakvere austas teenelist õpetajat.

Teenetetunnustus õpet. N. Kristoffelile. Vilistlaskogu valis N. Kristoffeli auliikmeks.

Laupäewal pühitses Rakwere gümnaasium 26. aastapäewa, mis puhul korraldati aastapäewa-aktus käsitööliste seltsi saalis. Aktusest wõttis osa lastewanemaid, wilistlasi, kutsutud külalisi ja koolipere. Samal aktusel tuletati meelde kooli kauaaegse õpetaja Nikolai Kristoffeli 30. teenistusjuubelit, mis puhul anti talle üle haridusministri teenetetunnustus ning wilistlaskogu auliikme diplom.

Aastapäewa-aktus algas waimuliku talitusega, mille pidas Rakwere Pauluse koguduse õpetaja A. Abel. Aktusekõne pidas gümnaasiumi direktor H. Jänes, kes oma kõnes andis ülewaate kooli läinudaastasest tegewusest. Kõneleja märkis, et kooli õpilaste arw tänawu aastal on suurenenud, waatamata sellele, et koolis on läinud aastaga wõrreldes üks klass wähem. Kool on sammunud tõusuteed, kuna igal alal on saawutatud paremaid tulemusi õpilaslikest kesksmisest protsendist. Iga õpilane läks riigile ja omawalitsusele aasta jooksul maksma 87,38 kr. Ühtlasi märkis ta kooli wanema õppejõu N. Kristoffeli hiljutisest 30-aastast teenistusjuubelist, awaldades tüsedale koolimehele tehtud töö eest tänu, kuna ta suurema osa oma õppetööst on teinud Rakweres. Õpilaste poolt annetati N. Kristoffelile punaseid roose.



N. Kristoffel sündis Peterburis 20. detsembril 1883. a. Lõpetas Peterburis ajaloo-keeleteaduse instituudi wanade keelte teaduskonna kesskooli ladina keele ja wene keele õpetaja kutsega. On töötanud õpetajana Peterburis 1. augustist 1908. a. kuni 1. septembrini 1914. a. Selle järgi olnud Riias gümnaasiumi inspektori kohustetäitja ja õpetaja kuni 1918. a. Eesti wabariigi loomise järgi siirdus Eestisse, kus 1919. a. weebruarist kuni sügiseni olnud Rakweres gümnaasiumide ladina ja wene keele õpetajaks. On olnud selle aja kestel ühtlasi keeleõpetajaks ka Jõhwi, Tapa ja Wäike-Maarja ühisgümnaasiumides ja Rakwere kutsekoolides. Hiljuti sai juubilar ministeeriumilt wanemõpetaja kutse.

Õp. N. Kristoffel on abielus Rakwere endise ülemprees trimme tütre Klaudia Tammega.

Järgnewalt terwitas haridusministri esindajana koolideinspektor H. Linsi. Wiimane märkis, et Rakwere linn on algkoolide poolest

paremas seisukorras kui Tallinn ja Tartu,

kuna siin on nad kõik korraldatud. Terwitajatega wõtsid weel sõna koolihoolekogu esimees J. Pallop, gümnaasiumi direktor H. Jänes, kaubanduskesskooli dir. J. Allikas, Saksa kooli direktor, 1. algk. juh. M. Olwet ja 2. algk. esindajana õpet. Arro. Terwitustelegramme oli saabunud 4. Lõppsõna ütles koolijuhataja Andreson. Laulupaladega esines õpilaskoor ning deklamatsioonidega õpilased.

jõuna Rakwerre. Kuigi N. K. pole eestlane, õppis ta eesti keele ära ühe suweaga ja tundus imena, kui N. K. järamisel sügisel kooli ilmudes kõneles eesti keelt nina-hakkas samas keeles ka lapsi õpetama.

Õpilaste esindajana kõneles õpilane Saks, kes ütles muuseas: Oleme kaswanud wabaduse ajal ega pole seega saanud tunda orjapõlwe. Kinnitan, et ka kunagi tulewikus ei jää meie orjadeks, waid kaitseme oma wabadust wanemate eeskujul. Järamisena tänas temale osutatud au eest N. Kristoffel, awaldades lootust, et ta jõudab ka weel tulewikus teha koolipõllul tõhusat tööd, kuno teenete tunnustamisega on ta saanud uut jõudu. Aktus lõppes direktor H. Jänese lõppsõna ja hümniga. Hiljem korraldati õpilaste ronaskäik lanagenute mälestussamba juurde, kus koolide õpilaste kaswatuse õpetaja kpt. Kolk esines päewakohase kõnega.

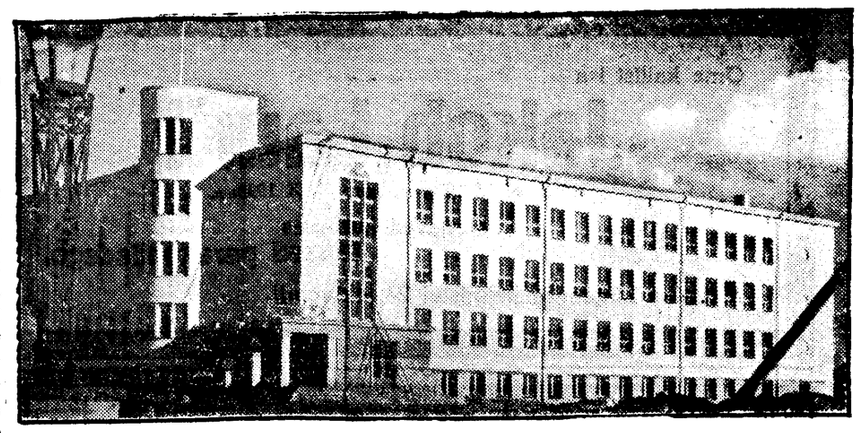
Vilistlaskogu muutis oma põhikirja.

Rakwere ühend. gümnaasiumide wilistlaskogu pidas 21. oktoobril erakorralise üldkoosoleku, mille tähtsamaiks päewakorrapunktideks olid auliikme walimine ja põhikirja muutmine.

Kauaaegsel gümnaasiumiõpetajal Nikolai Kristoffelil täitus sügisel 30 aastat pedagoogilise tegewuse algusest. Wilistlaskogu juhatuse ettepanekul N. Kristoffel, kui hüse ja hinnatud pedagoog, kes innuga kaasa elanud ka wilistlaskogu üritustele, waliti üksmeelselt wil! kogu teiseks auwilistlaseks.

Samuti wõeti üldkoosoleku poolt ühel häälel wastu juhatuse poolt esitatud uus põhikiri, milles tähtsamaks muudatuseks on, et niiüdsest peale kuuluwad wilistlaskogu tegewliikmeiks ka abituriendid, s. t. wiimasest klassist olude sunnil wälja astunud kaasõpilased.

Õpetajad, nii endised kui ka praegused, langewad aga tegewliikmete kategooriast wälja, n. n. sõprusliikmete hulka, kuhu wõiwad kuuluda ka gümn. lastewanemad.



Gümnaasiumihoone valmis.

Rakwere gümnaasiumi hoone ehitustöö on lõpule jõudnud ja käsil on wiimased wiimistlustööd. Ehituse wastuwõtmine toimub kolmapäewal, 26. okt. sellekohase komisjoni poolt ja eeljärgi toimub sisse kolimine kliistripühade ajal. Peale kliistripühi algab töö uutes ruumides. Pildil näeme uut koolimaja praegusel kujul.

Tarbeainete hinnad alanewad.

Saiajahu, suhkur, petrooleum ja taimewõi odawamaks.

Wiimasel ajal on märgata suurmüügihindades teatud alanemise tendentsi. See awaldub just esimesjärgu tarbeainete alal. Nii wõib mainida, et saiajahu on läinud odawamaks. Praegu maksawad näiteks paremad sordid, mis enne olid 37 senti, 35 senti ka. Kõige odawam sort saiajahu, mis maksis seni 24 senti ka, on nüüd 22 s. ka.

Kuidas kujuneb rukkijahu, see on weel selgusetu.

Ligemal ajal on oodata ka petrooleumi hinna alanemist. Warem tarwitati meil peagu ainult Ameerika petrooleumi. Nüüd aga on ilmunud turule ka Wene petrooleum, mis on oma hinnalt weidi odawam. Sectõttu on oodata nüüd ka Ameerika petrooleumi hinna allawiimist umbes 1 sendi wõrra.

Suhkur läks ärewate rahwuswaheliste aegade tõttu tugewasti hinnas üles. Kui warem suhkur oli umbes 44 snt. ka. suurmüügil, siis tõusis hind kiiresti kuni üle 47 snt. ka. Praegu aga alaneb suhkruhind uuesti aegamööda nii läheb wanale tasemele. Praegu on suhkur umbes 45 snt. ka.

Ka taimewõi hind on alanenud 5 senti ka. kohta.

Pühitseti 3. algkooli hoone.

Vanast koolimajast jäi järele ainult 2,5 välisseina. Maja läks maksma üle 50.000 krooni.

Laupäewa õhtul toimus linna 3. algkoolihoone õnnistamine peale põhjalikku juurde- ja ümberehitust, millised tööd wiidi läbi suwe jooksul. Juurde- ja ümberehitamise tagajärjel on kooliruumid muutunud moodsamaiks Rakwere algkoolihoonete hulgas. Koolimaja läks linnale maksma üle 50.000 krooni.

Juba warakult hakkas laupäewa õhtul 3. algkooli kogunema lastewanemaid, linnawolikogu liikmeid, õpetajaid ja kutsutud külalisi. Õnnistamisetalituse algus oli määratud kella 6 p. l., milliseks ajaks jõudsid kohale maawanem K. Pajos, linnapea H. Awikson, linnawalitsuse liikmed A. Raba ja O. Kalmisto, abimaawanem E. Raatma. Pühitsemistalituse pidas luteriusu kombe kohaselt Rakwere Pauluse kog. õpetaja A. Abel ja õp.-õigeusu kombe kohaselt ülemprecster A. Leets. Järgnewalt õpilaste laulukoor F. Grustami juhatusel kandis ette kaks laulupala, millised ettekandelt õnnestusid hästi. Awamiseks oli õpetaja A. Liiw koostanud wastawa pühenduse, millise kandis ette. Aktusekõne pidas linnapea H. Awikson, kes andis ülewaate koolile ajakohaste ruumide saamise käigust.

Koolimaja ümberehitamise küsimus wõeti päewakorrale 1935. a. Moodustati wastaw komisjon, milline waatas järele koolihoone. Warsti astuti ühendusse ministeeriumiga maja ümberehitamise asjus. Et ministeerium polnud nõus wõtma ette maja ümberehitamist, sõlmiti wiimasega ostuleping ning 1937. a. sügisel algasid tööd, millega jõuti lõpule käesolewa aasta sügisel ning seega

teostati ümber- ja juurdeehitus ühe aasta ja 3 päewaga.

Töid oli aga wõrksa rohkem, kui esialgul arwati ning tegelikult jäi endisest majast järele waid

kaks ja pool wälisseina,

kuna ülejäänud osad tuli kõik ehitada uuesti. Üldse läks linnale 3. algkooli hoone maksma üle 50.000 krooni. Sellest on tasutud 9.000 kr. ümber, kuna ülejäänud osa on wõlga. Weel märkis kõneleja, et see kool on Rakwere algkoolide peres üks wanemaid ning siit on ellu läinud rida tuntud seltskonnategelasi ja riigimehi. Nimetagem waid dr. Kreutzwaldi, O. Strandmanni, M. Juhkamit ja teisi. Nagu selleaegsed õpilased jutustawad, olewat nad eestluse waimu saanud just Wornhõhe „Tasuja" lugemisest. Et ka nüüd lewiks Tasuja-waim algkoolis, kinkis linnapea koolile kunstnik A. Wihwelini maali „Tasuja", milline riputati saali seinale.

Järgnewalt terwitas haridusministri esindajana koolideinspektor H. Linsi. Wiimane märkis, et Rakwere linn on algkoolide poolest

paremas seisukorras kui Tallinn ja Tartu,

kuna siin on nad kõik korraldatud. Terwitajatega wõtsid weel sõna koolihoolekogu esimees J. Pallop, gümnaasiumi direktor H. Jänes, kaubanduskesskooli dir. J. Allikas, Saksa kooli direktor, 1. algk. juh. M. Olwet ja 2. algk. esindajana õpet. Arro. Terwitustelegramme oli saabunud 4. Lõppsõna ütles koolijuhataja Andreson. Laulupaladega esines õpilaskoor ning deklamatsioonidega õpilased.

„Tugewam surmast"

(„Wiga-Ljot ja Bigdis")
Sigrid Undseti romaan

„Wirumaa Teataja".

Seekord kuulus Norra kirjanik wiib lugejad tagasi kaugesse minewikku, kus ristiusk polnud weel jõudnud lewida Põhjamaadeni ja Norras walitses ränk weretasuseadus. Selle weretasuseaduse raamides areneb romaani wäga elaw ja põnew sündmustik, mille keskseteks kujudeks on ilus ja uhke Norra suurtalumiku tütar Bigdis ja noor, wapper Islandi wiiking Wiga-Ljot. Noorte suur wastastikune armastus kujuneb wõitlustes ja kannatustes raudsete ususeaduste ja iaiwanade traditsioonide wastu haaratwaks kurbmänguks. Kuulus Norra naisautor ja Nobeli laureaat Sigrid Undset, kes meile hästi tuntud oma paljuloetud romaanide „Kristine Lauritsatütar" ja „Kewade" läbi, köidab lugejaid ka selles oma teises põnewa sisu, hästinähtud tüüpide ja haruldase jutustamisoskusega.

Romaan hakkab ilmuma lähemail päewil.

Rakwere kohtunikkudele oma koondis.

Laupäewa õhtul peeti Rakwere ringkonnakohtu ruumes Eesti kohtunikekogu Rakwere osakonna asutamise koosolek, millest wõttis osa 15 kohtunikku Rakwere ringkonnakohtu piirkonnast. Wälisasttpoolt Rakweret oli kohtunikke kohale tulnud Narwast, Tapalt ja Jõhwist. Rakwere osakonnale moodustati nelisaliikmeline rewisjonikomisjon. Juhatuse esimeheks waliti ringkonnakohtu esimees Ülo Wahtrik, abiks ringkonnakohtu abiesimees K. Eenmaa, sekretäriks ringkonnakohtu alaline liige M. Hurt ning laekuriks alaline liige R. Tenneberg.

Tuletõrje informatsiooni kooswiibimine.

Laupäewa õhtul korraldas Rakwere tuletõrje ühingu juhatus tuletõrje seltsi saalis ühingu juhtidele, tegelastele ja kutsutud külalistele omawahelise kooswiibimise, kus anti seletusi ühingu edaspidise tegewuse ning kawatuste kohta ja siwendati sidemeid teiste seltskonnategelastega. Kooswiibimisel sundeti mõndagi selgitada ning wõis, et ühingu juhtide ja kutsutute wahel oli tõelik üksmeel ning arusaamine nii tulewikukawatusteist kui ka praegusest tööst.

Waras jookšis lõksu.

Pühapäewa warahommikul kella kolmweerand 5 paiku kuulis kahtlast krõbinat oma maja alt keldrist Tallinna ja Wene tänawate nurgal elutsew kriminaalasjatsint A. Radum. Wälja minnes märkas ta õues wõõrast isikut, kellel olid käes moosipurgid, millised olid wõetud sama maja all asuwast Aliide Leo keldrist. Tabamisel selgus, et tegemist on warem korduwalt warguste pärast karistatud Ants Resewiga, 35 a. w., kes wanglast wabanes wast käesolewa aasta suwel. Nähtawasti polnud wargal aimu, et samas majas elutsewad kriminaalasjatsintent ja politseikordnik.

33.000 tündrit kartuleid tärklisеks.

Wirumaa kartulit weetakse L.-Eestisse

Wirumaal on kartulite kokkuostmine jõudmas haripunktile ning sordikartulite kõrwal on suureks tõusnud wõudmine ka tööstuskartulite järele.

Tärklisekartulite eest on sõjani Rakwere, Kadrina ja Jõhwi ümbruse põllupidajatele maksetud ümmarguselt 100.000 krooni.

Nagu kartulite kokkuostjad märgiwad, on tänawu nõudmine kaugelt suurem kui on pakkumine. Siiski on karta, et tärklisewabrikud suudawad waid sisseturu jaoks tärklist walmistada ja wälisturu warustamiseks suurema tärklisehulgaga pole kuigi suuri wäljawaateid. Seniajani on Kadrinas tärklisekartuleid kokku ostetud umbes 20.000 kw. ümber, Rakweres 4000 kw. ja Jõhwis umbes 9000 kw.

Tärklisewabrikud maksawad praegu tärklisеprotsendist 12—13 senti. Läinud aastal samal ajal maksеti wastawalt 10—11 senti. Keskmiseks tärklisekartuli kwintaali hinnaks on 3 krooni. Ühel ajal tärklisekartulite kokkuostmisega on käimas ka piiritusewabrikute jaoks kartulitagawarade kokkuostmine. Pealegi on ka teistest maakondadest piiritusewabrikute mehed Wirumaa külades liikumas ja kartuleid kokku ostmas. Kabala jaamast juba saadeti esimesed kartulitagawarad teele Oluštwerre.

Praegu näib, et ka tänawu on kõige parem kartulisaak olnud Kadrina ümbruskonna põllumeestel.

Pabeross füütas töostuse.

Pühapäewa hommikul kella poole 9 paiku süttis põlema Rakweres, Jaama puiestee nr. 25 D. Lõhmus ja poegaade põllutööriistade tööruumis olew tööliste riidekapp, mis oli laudehitus ning mahutas 12 inimese seljariided. Ära põles üks kapp ning seesolewad Tapa linnas elutsewa Hugo Kose suwemantel, kaelaside ja kunb. H. Kose kahju 83 kr. ning töõstusomaniku Lõhmuse kahju 25 krooni. Tulele suudeti panna piiri koduste abinõudega.

Pühapäewal olid Lõhmuse töökojas tööoskusameti karjed sepatöö alal, millest wõttis osa ka Tapa elanik H. Kose. Tulnud töötuppa, aseras ta seljariided kappi ning läks katsetööle. Warsti aga märgati teiste tööliste poolt, et kapp põleb. Tulele suudeti panna piir enne, kui see sai lewida. Tuli sai arwatawasti alguse tasku jäetud põlewast paberossist.

Müüakse alewäärtuslikku mett.

Meemüügi kohta kehtiwad meil wastawad sundmäärused 1934. a. alates. Nende määruste alusel teostatakse aegajalt kontrolli mee kwaliteedi ja meemüügi korraldamise kohta kauplustes. Rakwere äridest, kus mett müüakse, teostab praegu meekontrolli põllutööministeerimmi meekontrolör A. Tääger. Seni on kontrollitud 25 meemüügikohta, millised aga kuni 60% ulatuses ei wasta meemüügil ülesseatud nõuetele. Eriti linnaäärsetes toidnaimetekauplustes on ilmnenud suuri puudusi: mesi on kompwektkarpides lahtisel müügil ning näib segatud olewat kõrwalainetega. Kehtiwate määruste järele mett aga lahtisel müügil ei wõi olla, erandina ainult suurmüügil 5—50-kg. kogustes. Puuduste kõrwaldamiseks anti kauplustele tähtaeg. Kõikidest müügikohtadest wõeti meeproowid, mis saadetakse alanduse-mesinduse keskseltsile meekwaliteedi kindlaksmääramiseks.

Wirumaalt 10 wagunit wanametalli.

Wiimastel päewadel saadeti kohaliikude allweelaewastiku sihtkapitali abitoimkondade poolt suurem hulk suwe jooksul koguntud wanametalli Tallinna. Kõige suurem saadetis tuli Kohtla-Järwelt — 115.850 kg., s. o. umbes 8 wagunit. Teised abitoimkondade saadetised on wäiksemad ja jaunewad järgmiselt: Rakwere — 2315 kg., Pada — 7562 kg., Salla — 8445 kg., Undla — 7520 kg., Kiwiõli — 11.600 kg., Maidla — 5299 kg., Kose — 2260 kg., Kalwi — 25.475 kg. ja Jisaku — 5170 kg. Kokku saadeti seekord Wirumaalt wanametalli 191.496 kg., mis teeb üle 10 waguni. Lähemal ajal on oodata juuremaid wanametallisaadetisi weel Küti ja Roela waldade abitoimkondadelt.

Narwa teatrikülaskäigu puhul.

Külakostiks „Juuraku Hulda".

Narwa teater on sõitnud Wirumaale ringreisile ja esineb wõõrusetendustega Tapal, Kadrinas, Kunda, Jõhwis ja Rakweres.

Wõõrusetendusel pakutakse Hella Wuolijoe populaarset komöödiat „Juuraku Hulda", mida loetakse wiimase aja parimaks teatritükiks. Antud Hella Wuolijoe üldtuntud ladusas sõnastuses paelub ta jälgija esimesest hetkest, kandes kaasa läbi eluliste intriigide, huwi kõites kuni lõppstseenideni ja annab siis oodatud õnneliku lahenduse, rahuldades pealtwaataja.

Teoses loob kirjanik elutugewa naistüübi „Juuraku Hulda" näol, kes, asudes kaugelt wõsitalust suurlinna, suudab haarduda tahtejõuliselt ellu ja wältides ettetulnud inetusi jõuab harimatust maatüdrukust eesti üliõpilaseks ja lõpuks koguni lähedale naiskandidaadi tiitlile parlamenti.

Ent siin astub wahele tülm ja kardetud rahwasaadik — Hulda leiwaisa adwokaat Soratie, kelles on täganud armastus kangelasliku tüdruku wastu. Järgneb tihlus wõpsitüdrukust wõrsunud naisõigusläse ja paljudest naistest ihaldatud rahwasaadiku wahel, andes meeleoluka ja ilusa lõpu.

„Juuraku Hulda" seadis Narwa teatri lawale teatri uus kunstiline juht Ants Piller. Lawapildid Woldemar Peil'ilt. Näidendis kaastegewad Narwa teatri tugewamad jõud.

Politseikroonikat.

Waras põgenes tabamise kartusel.

Politseile awaldas Sõmeru wallas Uhtna a. elutsew Heinrich Männik, et tema elumajaga ühise katuse all asuwasse kõrwarisse olewat tunginud võõsel isikul tundmatu isik, kes warsti lainud ka elumajja, kuid põgenenud sealt, kuna majarahwas unest wirgudes toas kahtlasi sammе kuuldes hakkasid warga tõõkohale lähenema. Samuti teatas politseile Sõmeru wallas Kohala a. elutsew Julius Muru, et tema sahwri aken lõhutud ööl wastu laupäewa ning sahwrist warastatud mitmesugуseid toitaineid umbes 9 krooni

Kuus kana ja kutt warastati.

Rakwere kriminaalpolitseile awaldas Rägawere wallas Wõdriku külas elutsew Reet Taho, et tema lukustamata lauta olewat sisse tungitud ning sealt warastatud 6 kana ja kutt. Taho kahju 3 krooni.

Rakweres warastati põrsas.

Kriminaalpolitseile teatas Rakweres, Seminari tn. 23 elutsew Kaarel Graun, et tema lukustatud kuurist warastati ööl wastu laupäewa põrsas 12 krooni wäärtuses.

Rakvere saab vesivarustuse.

Vesivarustuse tööd viib läbi linnavalitsus ning majaomanikke maksustatakse eri kinnisvaramaksuga.

Reede õhtul peeti linnawalitsuse kokkutulel rahwamaja ruumes Kuke küla rajooni majaomanike koosolek, kus anti majaomanikele seletusi wesiwarustuse sisseseadmise wajadusest. Kokkutulnud majaomanikud pooldasid wesiwarustuse sisseseadmist, kuid soowitasid, et töö wiiks läbi linnawalitsus ning maksustaks selle piirkonna majaomanikke erikinnisvaramaksuga. Esijoones tuleks wesiwarustus seada piirkonda, kus wõetakse eelolewal aastal ette tänawate katmine kunstkattega, kuna wastasel korral tekiks hiljem asjatuid kulutusi ning wesiwarustuse küsimus neis piirkonnis oleks jälle kauaks ajaks maetud maha.

Linnapea H. Awikson oma sõnawõtus märkis wesiwarustuse sisseseadmise wajadust ning põhjusi, miks see küsimus üldse päewakorda kerkis. Kukeküla piirkonna majaomanikele saadeti kätte wastawad ankeetlehed, et jõuda selgusele, palju majaomanikke on wesiwarustuse sisseseadmisest huwitatud. Et aga mitmed polnud lehel esitatud küsimustest küllalt hästi aru saanud, tuhuti linnawalitsuse

elanikkel kohe informatsioonikoosolek, et

asja igaküljelt arutada läbi.

Linnanõunik A. Raba kõlastas hiljuti Nõmme linna, et seal tuhwuda wesiwarustuse sisseseadmise ja selle moodustega. Nõmmel on töö wiinud läbi majaomanikud enda kulul, kuna on moodustatud wastawad weeühinguid, millised silmapilgul kuus. Iga ühinau piirkonda on ehitatud kaewud, kust wesi saadakse. Koosolnud majaomanike poolt ei soowitatud Rakweres siiski weeühinguid ajutada, waid töö peaks wiima läbi linnawalitsus. Ühtlasi peaks Rakweres töö tulema odawam kui Nõmmel, kuna siin on kaew juba ehitatud linnawalitsuse poolt. Awaldati soowe, et niiüd kutsutaks kokku majaomanikud tänawate piirkonnist, kus tulewal suwel wõetakse ette tänawate kunstkattetega katmine s. o. Tallinna ja Wabsali tänawate rajoonist.

Saksa salajased kahurid.

Saksa uute õhukaitsekahurite erakordne täpsus on imestuswärne, nagu selgus Ebro lahingutest. Sõjawangide teatel neid jaksa patareisid wariatakse hoolega, wastaw walwe ei lase nende lähedale ühtki Hispaania ega Itaalia ohwitseri.

Oma kallist isa

Jakob Laur'i

sünd. 24. V 1870. a., surn. 21. X 1938. a.

mälestavad kurbuses
lapsed perekondadega.

Matmine Lüganuse kalmistul 24. oktoobril.

Pika ja raske haiguse järele uinus igavesele unele meie asutaja, endine juhatuse ja tegevliige

Jaan Schvabenfeldt

Teda mälestab sügavas leinas
Hulja Tuletõrje Kogu ja Naisgrupp.

Pika, raske haiguse järele lahkus meie hulgast minu kallis poeg ja vend

Jaan Schvabenfeldt

Mälestavad **isa ja õed perekondadega.**

Matmine 28. okt. kell 1 Kadrina kirikus.

Pika, piinarikka haiguse järele suikus igavesele unele minu armas emake

Maarja Reiter

sünd. **PRIIVOI.**

Valusas leinas **tütar ja väimees.**

Matmine Rakvere Kolmainu kirikus 26. okt. 1938, kell 2 p. l.

Lahkunud peremeest

Jaan Schwabenfeldt'i

mälestab sügavas kurbuses
E. Korjus.

Raske haiguse järele lahkunud meie armast tütart ja õde

Ellen Kuslap'i

mälestavad kurbuses
vanemad, õed ja vennad.

Terese Vilu'le

ema surma puhul avaldab kaastunnet

Küti valla naistuletõrje.

Ostame
tööstuse- ja seemne-
kartuleid

„MAJESTEET"

Rakveres ja Kabalas kõrgemate päevahindadega.

Viru Majandusühing
Rakveres, Lai tn. 19, tel. 86.
Kabala osakond, tel. Kabala 14.

Narva Teatri külaskäiguetendused.

25. oktoobril s. a. **Kadrina Haridusseltsi saalis**
26. oktoobril s. a. **Kunda Rahvamajas**
27. oktoobril s. a. **Rakvere Käsitööliste seltsi saalis**
Algus kell 8 õhtul

„JUURAKU HULDA"

Hella Vuolijoe komöödia 3 vaatuses, 7 pildis.
Näitejuht: Narva Teatri uus kunstiline juht Ants PILLER.
Lavapildid: Voldemar PEIL.
Pääsmed eelmüügil. Jälgige müürikuulutusi.

Narva Teatri külaskäiguetendus
Rakvere Käsitööliste Ablandmise Seltsi saalis
27. oktoobril s. a. kell 8 õhtul

„JUURAKU HULDA"

Hella Vuolijoe komöödia 3 vaatuses, 7 pildis.
Kaastegevad: A. Alaküla, A. Berger, A. Katai, A. Keller, S. Liivik, A. Lääne, M. Mald, H. Meltsas, T. Mironov, B. Mikkal, M. Peerna, B. Peensaar, A. Sikkel, A. Ulm, A. Viljur, K. Viljur.
Näitejuht: uus kunstiline juht Ants PILLER.
Lavapildid: V. Peil.
Pääsmed: kr. 1,30—0,40, õpilased 30 senti. Pääsmed eelmüügil: pr, LIEBENAU äris, Pikk nr. 13.
Kassa avatud etenduse päeval kella 6—8 õhtul.

Laupäeval, 29. okt. s. a.
KAARLI SELTSIMAJAS
näokatte-pidu.

Parimatetele näokatetele auhinnad. **Algus kell 21.**
Pääsmed 40 senti.

VAJATAKSE tallu vanemat teenijat-
perenaist

üksiku juurde. Teatada kuni 1. nov. 38. a. Tallinna tn. 62 Möllitsa poodi

---

Soovin osta Rakveres heas korras
maja.

Pakkumised ühes hinna ja täieliku maja kirjeldusega slt. kuni 1. nov. „korras maja" all.

Väiksesse perekonda tarvis
tütarlast

perenaise abiks. Küsida lehetalit.

Maale vajatakse
nais-teenijaid

Lähemaid teateid ja kauplemine Laekvere laadapäeval Laekveres, Rausi kaupluses kl. 10—12.

Puukingatööstus P. Velding vajab
poissi või nooremat töölist.
Rakveres, Tammiku tee, Villa Tammik.



Näete jälle nästi kui ostate õiged prillid
Joh. Veske ärist, Rakveres, Tallinna tän. 27.
Suur valik. Hinnad soodsad.

Ruumikas kolmetoaline
korter

välja üürida Pikk tn. 17 A. Osmani majas.

Odavasti
müüa

„Renault" kergeveoauto (sõiduautost ümbertehtud) ja korras poolett. Teateid saab slt.

Oleme avanud riidekaupluse

Lai tn. 19, peakaupluse kõrval.

Meie pakume
pesuriiet, puuvillaseid, villaseid ja siidi kleidiriideid, kangalõime, ülikonna-, kostüümi-, mantli- ja paliturriideid kodumaa ja välismaa vabrikutest.

Uued mustrid. Uued kaubad.
Rikkalik valik. Soodsad hinnad.

VIRU MAJANDUSÜHING.

Rakveres, Lai tn. 19, telefon 86.

Virumaa Ühispank

Rakveres, omas majas, Tallinna tän. 18-a. Telefon 2-36.

Ühispank toimetab kõiki pangaoperatsioone.

Teraslaekad (seifid) välja üürida.

Panga juures asub Kindlustus-A/S.
„O M A" e s i n d u s.

Maanteede Talitus müüb avalikul
suusõnalisel enampakkumisel
„11." novembril 1938. a. kell 10,00 Viru maavalitsuse masinatepargis Rakveres, Rahvamaja t. nr. 3, kõlbmata varana alljärgnevad esemed:
1) 1 veoauto „Chevrolet" 1½ tn. alghinnaga Kr. 100.—,
2 1 lumesahk auto külge monteerimiseks alghin. Kr. 13.—.
Esemete müük toimub ükshaaval ülalloetletud järjekorras.
Enampakkumise tagatistrahviks on 10% alghinnast, mis tuleb kindlustada enne enampakkumist ning mida enampakkuja pärast pakkumisi täiendab 10 protsendini pakutud summast,
Müüdud esemed antakse ostjale üle pärast enampakkumise protokolli kinnitamist ja pärast ostuhinna täielikku tasumist, mis peab toimuma ühe nädala jooksul pärast vastava teatekutse kättesaamist.
Enampakkumise tingimused on näha Maanteede Talituses, Tallinnas, Rahukohtu tän. 1 ja Viru Maavalitsuse Teedeosakonnas, igal tööpäeval. Müüdavaid esemeid näitab ostust huvitatuile Viru maavalitsuse teedeosakond tööpäevil kella 0900 kuni 1400.
Maanteede Talitus.

Aknakleepimise paberit

liimiga ja ilma
väiksel ja suurel viisil
saadaval
„ühistrükikoda Rakveres"
Lai tän. 12 Telefon 135

Vaja vilunud
müüjat

jalgratta- ja raadioärisse. Soovitav autojuhtimise loaga. Teatada slt. „Müüja".

Soovin osta väiksemat
talu.

Teatada V.-Nigula pk. 30 „Talu", telef. V.-Nigula 27.

Müüa

2 noort lehma. Rakvere-Nortso H. Püss.

Kiires korras **väike hoovimaja**
müüa

Ühes vakamaa maaga.
Maasika t. 5.

Ostan
talukoha

soovitav jõe või mere äärde, suurus 8—16 ha. Teatada Falkpargi 29—6. Tallinn.

Daamid

Endine Petrograadi **naisrätsep** spetsialist sellel alal, teeb elegantseid **mantleid, kasukaid** ja **nahkjakke.** Ümbertegemine ja parandus.
Tartu t. nr. 9.

Vajatakse
köögi-teenijat

küsida Tuletõrje einelauast.

KOHALAS

võtab „Virumaa Teataja" tellimisi vastu
hra FR. PITKA.

Saksi Arukülas

müüvad „Virumaa Teataja" üksiknumbreid
H. Riska ja Oskar Prems.

V.-Nigulas

võtab „Virumaa Teataja" kuulutusi ja tellimisi vastu ja müüb üksiknumbreid
hra O. Allikmaa

Vajatakse kohe
teenijat

tubastele töödele. Kunda veski.

Ostan piiramata arvul igasugu seid
metsalanke või ülessaetud materjali,
makstes ajakohast hinda. Annan tasuta juhatust tarbematerjali ülessaagimiseks jne.
Lähemalt **„Metsaäri Aug. Pikhoff"** Tudulinna p. ag. telefonid 11 ja 4 II.

Tarvis
tisleriõpipoissi

A. Lillema mööblitööstusse Rakveres, Pikk t. 48 tel. 344.

Aleviku lähedal
maja

üürile anda. Teateid saab Rakvere, Karitsa poest.

Kaasüüriliseks

võib tulla üksik ametiskäija korralik nais- või meesisik.
Kreutzvaldi 15.

Kaotatud

22. okt. s. a. esimene autoklaas ühes raamiga Rakvere-Metsiku vahelisel teel. Teatada Haljala teemajja või Rakvere Estaklandi töökotta.

Vajatakse 2—3 toalist
KOTERIT

hiliemalt 1. nov. Teatada slt. „Korter 1. novembriks".

Õpipoissi

tarvis plekiseppa töökotta Pikk tän. nr. 6.

Vohnjas

võtavad „Virumaa Teataja" kuulutusi ja tellimisi vastu
hra **Hugo Õun** — Tõdva-Kõnnus.
hra **Lõõnik** Kolus ning
hra **Ando Randlo**—Vohnja asunduses.

RASIVERES võtab
„Virumaa Teataja"
tellimisi vastu
hra Voldemar Ale.

„Wirumaa Teataja"

tellimisi võtavad vastu kõik Vabariigi postkontorid ja postiagentuurid ning peale selle igas vallas tellimiste vastuvõtjad ja

„Wirumaa Teataja" talitus
Rakveres, Lai tän. nr. 9-a.

Ühistrükikoda Rakveres.