...k märgiga
...GNON
...a vastupidavaim.
...tänav nr. 19/21.

...e suure partii värsket
...una-Ameerika toores-
.... Hinnad mõõdukad.

...de laat
...ris väljakuulutatud päeval, s. o.
23. novembril 1929.
Paide linnavalitsus.

...EKU KUTSED
...EESKAVAD
...PILETID
...ODSATE KIRJADEGA
...MAA TRÜKIKODA
...4/58 TALLINNAS

...e-puusepp
...ega alalist teenistust. Vanadus
...Peale kindla palga korter, küte
...ikk t. 54, tuba nr. 4, kl. 10—12 e. l.

...rentnikku,
...vakemaad põllumaad, maapind väga
...talu täitsa korras. Asjasthuvitatuid
...t Pedja Vaimastvere algkool E. Mos-
...olen isiklikult ta us.

...arusnahku
...ased uudised.
...nahk mantleid.
...plus,
...„Kuld Lõvi" vastas)

...õber igas majas on alaleh'
...detsembrist tellida? Sellepeale
...le kaht vastust.
...BA MAA"
...ajakiri anduses. Ilmub iga päev
...moodsail masinatel, värvitrükk
...Gori karikatuurid, tuhat kirja-
...väljamaal, värskemad päevauudi-
...Hinnata kaasandeks nädalleht
...ESMASPÄEV-
...on õige leht kuulu'ajalle
...iga kuulutu kümnete tuhandete
...numbrite müük üle riigi.
...tud tellimishind:
...1.50. — 3 kuuks kr. 3.70.
...ad vastu kõik postiasutused.
...MAA", Pikk t 54/58, Tallinnas

Täna 10 leheküljel.

Toimetus:
Pikk tänav nr. 58, Tallinnas.
Kõnetunnid kella 10—12.

Peatoimetaja telefon nr. 82
Päevauudiste osakond „ 3-09
Majandusteadete osakond „ 1-55
Toimetuse üldine „ 23-75

Telefonid erakorteritesse:
Peatoimetajal nr. 7-52
Vastutaval toimetaja „ 6-64
Päevauudiste osak. „ 18-81
Arvejuhil „ 4-61

# WABA MAA

Peatoimetajad Aldo Anderkopp ja Ed. Laaman

Üksiknumber 5 senti.

Tellimise hind:
1 kuu postiga 1 kr. 50 s.
2 kuud „ 3 „ — „
3 „ „ 5 „ 20 „
4 „ „ 4 „ 90 „
5 „ „ 6 „ 10 „
6 „ „ 7 „ 30 „
Välismaale 4 kr. kuus.
Aadressi muutmine 25 senti.
Tellimisi võtavad vastu Eestis
kõik postkontorid ja lehetellimiste vastuvõtjad.

Kontor kuulutuste ja tellimiste äraandmiseks Tallasepa t. nr. 13. Telefon 3-40. Avatud kella 8—5.
Arvejuhatus ja arvepidamine Pikk tän. nr. 54/56. Telefon 3-53. Arvejuhi kõnetunnid kella 10—12 e. l.
Tellimiste ja lehtede äramaatmise asjus pöörata — telefon 22-11.

Hinnata kaasandeb:
Piltidega nädalleht „Esmaspäev" — iga esmaspäev ja ärarebitaw wärwitrükis seinakalender.
Tarwitamata käsikirju ilma sellekohase soowita ajal ei hoita.
Aadress kirjadele ja rahasaadetistele: „Waba Maa" Tallinnas.

Kuulutuste hinnad: Kuulutuste külgedel 5 senti mm. ühel weerul, lehe eesotsas 10 senti, tekstis: kuulutustekirjadega 12 senti ja tekstikirjaga 15 senti millim. Kohaotsimised — poole hinnaga.
Kuulutused ära anda kella 12-ni ilmumise eelpäeval.

Nr. 272 (3297). Reedel, 22. nowembril 1929 a. 12. aastakäik.

# Öine tulekahju Tallinnas.

## Põles maha Marguse saeweski hoone.

## Tulele juudeti õigel ajal piiri panna.

Neljapäeval, öösel kella ½12 ajal, alarmeeriti tulekahju tõttu kogu linn. Kodanikud, kes ülewal olid, panid tähele Lasnamäe poolses piirkannas suurt tulekuma, mis last oletada Tallinnas jälle haruldast suuremat tulekõnnetust. Tegelikult põles Jüri Wilmsi tänawal nr. 29 J. Poska päralt olewal krundil saeweski. See on wõrdlemisi suur krunt, mis on renditud endise Paide „Baltika" tuletikuwabrikn omanikn Marguse, kes ehitanud krundile ühe kerge, paarikümne meetri pikkuse landadest ja saepurust saeweski, mille kõrwal asub ööwahi jaoks wäike hoone. Peale selle asub krundil paar katusealust ja tänawa ääres pisike kontorihoone. Ehasi on krundil suurem lanaladu. Hooned olid ehitatud Marguse poolt ning wälja renditud Johansoni paberiwabrikus tecniwale insener Bokanowskile, kelle omanduseks oli hoones asuw saeweski ja kastiwabrik. Osa wabriku sisseseadest oli Marguse oma, kuna suremad masinad kuulusid Bokanowskile. Lanaladu aga kuulus Malkinile, kes oma waranduse laenukindlustuseks pantinud Tartu pangale ning waranduse kinnitanud „Eesti Lloydis".

**Õhtul, natukene enne ½12, äratatud sama krundi kõrwal olewa leiwatööstuse äri omanik Kleinberg alliäärniku poolt kisaga, et hoonetes on tulekahju. Nad seletawad, et ärkamisel olnud aknad täielikult walgustatud ning arwanud, et põlewad tööstuse kõrwal olewad hooned — tall ja kuur. Kuid wälja joostes selgunud, et põleb lanatööstus. Automaat-telefoniga on katsutud ühendus saada pritsimajaga, kuid sealt**

**ei ole wastust saadud.**

**Samal ajal on sisse jooksnud kordnik, kes samuti tahtis wälja kutsuda linna tuletõrje lendsalka. Kuid kordnik ei saanud ka wastust. Siis kõlistas kordnik 2. politseijaoskonda, kust wastuse sai, et tulekahju teade juba pritsimajja ära antud.**

**Tuletõrjujatelt aga oli kuulda, et neil telefonist oli tähele pannud tulekahju kuma ja sellest oli hakatud wälja sõiduks walmistuma ning alles siis on saadud ametlik teadaanne tulekahjust. Kuna kuma suur oli ja teade oli lanawabriku põlemisest, siis kardeti tule lewimist ümbruskonnale ning sellepärast alarmeeriti ka wabatahtlik tuletõrje.**

**Tulekahju kohale jõudsid ja hakkasid tööle peale linna lendsalga weel sadama ja noortemeeste autopritsid, kes warsti suutsid tulele piiri panna, mispärast ka teiste pritsides töölepanemist ei wajatud.**

**Wähem kui poole tunniga põlesid peaaegu täielikult maha saeweski ja kastiwabriku hoone, millest on säilinud ainult lõunapoolne ots. Ära põlenud on ka ööwahi maja. Lanaladul on tuli wõrdlemisi wäikest häwitustööd teinud, kuna ladu oli pealpool tunle. Kord oli hädaohus ka naabruses olew Teitelbaumi nahatööstuse hoone, kuid waikse ilma tõttu ei kandunud tuli kaugele.**



Marguse saeweski päralt tulekahju.

Öösel kella ¼4 ajal puhkes uuesti tuli, mis aga otsekohe kustutada suudeti.

*

Esialgu on teadmata, kust tuli algusse sai. Selle kohta ei ole praegu kindlaid seletusi. Tuli oli alanud hoone põhjapoolses osas, ning sealt lagunenud üle kogu maja ja nähtawasti äkitselt ümbruskonnale teatawaks saanud, sest kõik kõnelewad sellest, kuidas hoone juba üleni leekides oli.

Wabrikus lõpetawad töölised, keda arwult 6—7 on, töö kell 4 p. l. Kell ½5 teeb wana hallihabemega ööwaht ringkäigu wabrikus ja suleb uksed. Neljapäeva õhtul on tema peale kella 10 lukustanud hoowiwäraw ja siis weel kord käinud läbi wabrikuhoone. Siis ei märganud tema midagi iseäralikku, oli waadanud ahju, kus jõed näinud täielikult kustunud olewat ja käega kätjumisel leidnud ahju kiiluna olewat. Läinud siis oma korterisse, mis tugewasti köetud olnud ja hakkanud ajalehte lugema. Lehelugemisel on ta tukkunia jäänud, nagu ta ise seda seletab. Ta ärkanud tugewa põrutuse peale wastu ust. Ärgates näinud läbi akna tulemerd. Naabrid olid teda äratanud ning need aitasid päästa osa wäikesest waranduseşt, mis tal taas oli. Wanake arwab, et siin kurja käega tegemist on, et hoone on põlema süüdatud peale selle, kui tema oma õhtust ringkäiku tegi.

Krundiomanik J. Poska seletab, et tema poolt rentnikule on üles öeldud ning wiimane pidi 1. jaanuariks üheş allrentnikkudega ära kolima ning eemaldama krundilt kõik tema poolt ehitatud hooned. Sinn oli, et tuul põhjapoolt oli, sest wastaspoolse ja tugewama tuule puhul oleks tuleroaks langenud mitte ainult Malkini lanawirnad, waid ka rida hooneid, mis asuwad Jüri Wilmsi ja Jaan Poska tänawa nurgal.

Samal nurgal asub ka Itaalia saatkond. Et weenduda korraşt ja wälismaalaste julgeolekust tule wastu, ruttas tulekahju kohale wälisministeeriumi protokollilõem Kirotar.

Saeweski sissesead oli kinnitatud 6000 kr. eest Põhja kinnitusseltsis. Weski omanik Bokanowski ei teadnud õnnetusest enne, kui ta kella 3 ajal kriminaalpolitsei poolt ülekuulamiseks wälja kutsuti. Marguse päralt olew hoone oli kinnitatud Eeksis.

## Leiutaja leiutas uue enesetapmise wiisi.

**Äratajakella mehanism awas gaasiwoolikn.**

**(„Waba Maa" eriteade.)**

Wiin, 21. now. Isejugusel wiisil wõttis endalt elu keşknädala õhtul „lendawa mootorratta" ja purjelenduse pioneer Karl Czerny. Selleks otstarbeks ta oli walmistanud wäga komplitseeritud mehanismi. Tema elutoas ajub seina küljes gaasikraan. Selle otsa oli ta kinnitanud wooliku. Wastasseina äärde oli ta põranda külge kinnitanud äratajakella. Ärataja mehanismi külge oli ta paigutanud pooli, selle peale kerinud peenikese nööri, millese teine ots oli seotud ümber kummiwoolikus ajuwa tropi. Czerny oli ärataja teisipäewa õhtul üles keeranud ja ajuti seadnud 8 peale. Keşknädala hommikul kella 8 ajal hakkas ärataja niiüd helisema. Samal ajal hakkas tiirlema pool ja tõmbas tropi wooliku eest ära. Tuppa tungis gaas, mida Czerny senikaua sisse hingas, kuni suri.

Mahajäetud kirjas lausub ta, et ei waja muud kui rahu.

## Raskejalgne naine kukkus parsilt alla.

**Wigastused elukardetawad.**

Uue-Suislepa walla „Jüri" talu perenaine Jenny S. läks hiljuti reheparsile õlgi tooma. Sealt aga kukkus ta kogemata alla kõwale sawipõrandale, kuhu oigades lamama jäi. Õnnetu toimetati arsti juure, kes saadud wigastused elukardetawaiks tunnistas. Kuuldawasti olewat perenaine raskejalgne.

## Tulekahju Leebikus.

Laupäewal, 16. jsp. põles maani maha Leebiku walla „Kerajoo" talu omaniku Wold. Ritsessioni saun. Tuli sai alguse liiast liitmisest. Omanik hindab kahju 200 kr. peale.

# Loksa-Walgejõe mõrtsukatöö selgumas.

## Kohalik elanik Jakob Soll wangistati.

## Mõrtsukas wiskas püssi jõkke.

15. nowembril langes kodakondsuseta lihunik Wassili Semjoni p. Suraljew saladusliku mõrtsukatöö ohwriks. Ta lasti maha selja tagant. Kuna lastja ohwri rahast ega tal muust kaasas olnud asjadest huwitatud ei olnud, siis oli kindel, et tapmise põhjuseks wõis olla ainult kättemaksmise eesmärk. Asja juurdlema sõitsid kaks kriminaalametnikku Tallinnast.

Mõnepäewase juurdluse järele wiisid niidid ametnikud kohaliku elaniku Jakob Solli juure. Selgus, et ta oli waremalt Suraljewi ähwardanud ära tappa. Põhjuseks olnud arusaamatus maalapi pärast. Kohalikkude elanikkude jutustuse järele pidi Sollil kodus ka püss olema. Kuid läbiotsimisel Solli elukohas püssi ei leitud. Tekkis arwamine, et ta selle tapmise kohale maha jättis. Otsimisel leitigi Walgejõe põhjast wintpüss, mis arwatawasti Sollile pidi kuuluma. Ilmaltähendatud andmeid arwesse wõttes langes kahtlus Suraljewi tapmises Jakob Solli peale. Soll wõeti wahialla ja toodi Tallinna, kus ta eile wangimajja paigutati. Esialgsel ülekuulamisel Soll enast süüdi ei tunnistanud. Tabatu on perekonnainimene, 37 aastat wana.

# Maawärisemine Atlandi ookeanis.

## Aurik „Olümpic" wärisewatel lainetel.

New-York, 20. nowembril. Täna saabus New-Yorki ookeaniaurik „Olympic". Laew juhtus maawärisemise ajal esmaspäewal just maawärisemise piirkonnas Atlandi ookeanil olema. Kell 15.30 tunti laewal äkki tugewat tõuget. Sellele järgnes wärisemine, mis kestis kaks minutit. Meri oli rahutu. Kapten jutustab, et esimese tõuke ajal oli tema parajasti kaardirunnis. Ta jooksis kohe komandosillale, kuid ei pannud seal midagi iseäralikku tähele. Tekkis kahtlus, kas ei ole laew mahest kalju otsa sattunud. Järelwaatamisel selgus, et midagi sarnast ei ole. Laewa wärisemine oli nii tugew, et mõnedes ruumides elektriwalgus kustus. Reisijad tormasid jalutusdekile. Oli tunduma, nagu sõidaks laew täie auruga tagurpidi. Alles tükk aja pärast tuldi mõttele, et niisuguse harulduse nähtuse põhjuseks wõis olla merewärisemine.

Maawärisemise ajal on katkenud Atlandi ookeanis wähemalt 10 kaablit 21 kaablist, mis Ameerikat Euroopaga ühendawad. Seepärast on ülejäänud kaablid näiteks tööga ülekoormatud. On asutud katkemiskohtade kindlakstegemisele. Üks kaablisüsing on katkemiskoha juba leidnud.

## Allweepaatide ehitamine Soomes edeneb.

Helsingi, 20. nowembril. Lehtede teatel on Soome mute allweepaatide ehitus juba niikaugele edenenud, et esimesed allweepaadid warsti wette wõidaks lasta. Osa allweepaate oleks juba walmis olnudki, kui mitte metallitööliste streik ehitust ei oleks wiiwitanud. Ka kahurpaatide ehitusega on juba alguse tehtud. Ehasi kawatsetakse terwe rida mereohwitsere wälismaale saata oma haridust täiendama.

## Adwokaat Tannebaum börsikomitee sekretäriks

**H. Haljaspõld waliti talle abiks.**

Keşknädala õhtul pidas börsikomitee oma koosolekut, kus päewakorras oli uue sekretäri walimine hiljuti surnud dr. D. Sarwa asemele. Sekretäriks waliti komitee senine juriskonsult wan. adw. Ilmar Tannebaum. Temale abiks waliti Herbert Haljaspõld.

## Kommunistide lehe toimetaja wangi.

Helsingi, 20. now. Oulu kommunistlik lehe „Pohjan Woima" peatoimetaja Kiiwala mõisteti neljaks kuuks wangi falapolitsei haawamise ja walekteadete lewitamise pärast.

## Woldemaras ei lahku Leedust.

Kaunas, 20. nowembril. Juhtajamisel Kaunase juutide lehe kaastöölisega lükkas Woldemaras ümber Poola lehtede teate, nagu oleks tema Poola walitsusjelt kõsjesõidu luba palunud. Woldemaras toonitas, et tema ei kawatse üldse Leedust lahkuda.

Kaunas, 20. nowembril. Leedu telegraafiagentuuri teatel on Leedu walitsuse läbirääkimised Roomi tikutrustiga esialgu katkenud. Trusti esindajad on Stokholmi sõitnud uusi juhatusi saama.

## Läti Panga waluuta-tagawarad wähenenud.

**Laenusummad kaswanud.**

Riia, 21. nowembril. Läti panga nõukogu leidis eile kuubilansside arutamisel, et panga waluutatagawarad on wiimase poole aasta jooksul wähenenud, laenude summa aga kaswanud. Kuna kõwendatud nõudmine dewiisside järele edasi kestab, paneb panga juhatus ette krediite piirata, andes krediite ainult niisugustele majandusharudele, mis soodustawad waluutatagawarade kaswamist. Nõukogu weel mingit otsust ei teinud.

## Nii noor, aga juba . . .

GORI.



Cyrillus Kreek.
Teai esimese Eesti „kreekwiemi."

Rahvamaja: „GRAND-MARINA"
22-sel novembril. EESTI — SOOME 22-sel novembril
seltsidevahelised
poksivõistlused
E.S.S. „Kalev" — „Helsingin Voimailijat. Võtavad osa parimad Eesti ja Soome poksijad. „Helsingin Voimailijat": Väkevä, Hakkarainen, Luttinen, Hellström. Paasonen, Nieminen, Tourunen Metsä, Savolainen E. S. S. „Kalev": Luts, Hermann, Reiman, Laubert, Endrik. Valdmann, Ots, Emor, Kreekmann Näitelinal: **suurepärane eeskava.** Algus kell 7, poks kell ½9 õhtul. Piletide müük kell 12—2 päeval ja kella 5. alates õhtul.

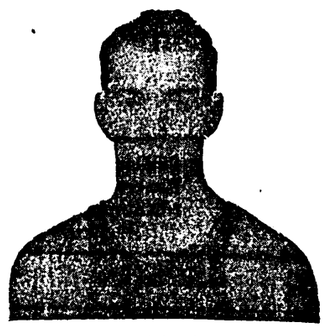
# Täna suured poksiwõistlused.

## Kalewi ja Helsingi Woimailijat wastamisi.

### Soomlased saadawad paremad mehed tulde.



Paasonen.



Hellström.

Tallinna. Kalewil on korda läinud lepet sõlmida Helsingi „Woimailijate" seltsiga seltsidewaheliste poksiwõistluste korraldamise asjus. Need wõistlused tulewad kordamisi Tallinnas ja Helsingis pidamisele. Esimesed wõistlused leiawad aset Tallinnas juba täna õhtul ja nimelt kell ½9 „Grand Marina" ruumides. Poksiwõistlused on wiimasel ajal erilist tähelepanu leidma hakanud ning neid on jälgitud suure huwiga. Sellepärast on need ka algawal talwisel hooajal jarnased, mis peaks pilti andma selleşt, mis meie praegu oleme, et wõrrelda, palju suudame kewadeks edasi minna.

Wõistlustel tulewad tugewad mehed wälja. Kohtawad Sawolainen ja Enden; Hellström ja Herman; Luttinen ja Luts; Paasonen ja Kreekman; Wäkewä ja Laubert; Ilmari Metsä ja Reiman; Nieminen ja Ots ning Tourunen ja Waldman. Wäkewä on joomlaste parem mees. Ta wõttis osa Soome wärwide kaitsmisel Amsterdami olümpia mängudel. Hellström on ka tugewamaid poksijaid. Tema wanem wend kaitses olümpia mängudel samuti Soome wärwe ning wiibib praegu Ameerikas. Noorem wend aga käib täielikult oma wenna jälgedes. Kesskaalus pidi joomlaste poolt tulema Hakkarainen, kes wõitis Palmi. Kuid wiimasel ajal pole ta küllaldaselt wormis, mispärast joomlased on otsustanud tema asemel wälja panna Ilmari Metsä, kes on Soome tõusew täht ja Hakkaraisega ühewäärne.

Enne poksi on näitelinal suurepärane eeskawa, millele järgneb poks, kuna lõpuks jälle jookseb kinopilt.

## Tallinna garnisoni wäeosade wahelised käsipalli esiwõistlused.

Teisipäewal ja kestnädalal peetud garnisoni käsipalli esiwõistluste tulemused olid: wõrkpallis wõttis „Kalewi" ü. j. pat. pioneerpataljoni 2:1 (14:16, 15:12, 15:4), pioneerpataljon meresõge 2:0 (15:7, 15:7), Kalewi ü. j. pat. Scouts ü. j. pat. 2:1 (11:15, 15:8, 15:10), korwpallis wõitis 10. ü. j. pat. Harju kaitsewäeringkondi 41:7, Scouts ü. j. pat. Kalewi ü. j. pat. 66:14, Scouts ü. j. pat. 10. ü. j. pat. 58:14.

## Wangidest laulukoor ja orkester Walgas.

Walga wangimajas on wangidest moodustatud oma segakoor ja orkester, mida juhib wangla ülem Rosenberg ise.

# Kunstikooli „Pallase" 10 a. juubel.



„Pallase" juhtiwad jõud.
Esimeses reas: J. Wahtra, A. Wabbe, direktor A. Starkopf, W. Melnik.
Teises reas: W. Ormisson, P. Aren, N .Triik.

## Tallinna sadam.

20. nowembril.

Sisse klaaritud: Soome aurik „Wiola" segakauba ja reisijatega Helsingist. Saksa aurik „Mosel" segakaubaga Hamburgist. Eesti aurik „Grenen" segakauba ja reisijatega Pärnust. Eesti aurik „Lenna" laualaadungiga Pärnust. Saksa aurik „Wisurgis" segakaubaga Bremenist. Eesti purjek „Juuli" tühjalt Helsingist. Eesti mootor „Poseidon" tühjalt merelt.

Wälja klaaritud: Prantsuse aurik „Seine" segakaubaga Bordeauxse Kopenhaageni kaudu. Saksa aurik „Strasburg" segakauba ja reisijatega Wilburgi. Saksa mootorlaew „Grete Glad" tühjalt Leningradi. Saksa aurik „Helnrich Schuldt" metsamaterjaliga Gartoni. Eesti aurik „Kolt" tühjalt Jaagarahule. Eesti purjek „Juuli" tühjalt Harrabicki. Eesti purjek „Kalew" tühjalt Rikholdi. Eesti purjek „Wega" kartulitega Helsingi. Eesti purjek „Soma" kartulitega Helsingi. Rumeenia mootorlaew „Remus" tühjalt Loksale. Eesti mootor „Tango" tühjalt Helsingi. Eesti mootor „Bluff" tühjalt Hangö. Eesti mootor „Hella" tühjalt Uhtio.

## Perekonnateateid.

Registreeritud Tallinna linna perekonnaseisuametis:

Abiellumissoowe: Karl Kreeland ja Ella Linnuthal, Aleksander Gorjatshow ja Erna Hismann.

Abiellumisi: Aleksander Niinepuu ja Pauliine-Kristiine Ase.

Surm ajuhtum.: Karoline Niimann, 87 a. w., Juuli Fors, 68 a. w.

## Sündiwus, abiellumwus ja surewus oktoobris.

Möödunud kuul Tallinnas registreeriti (sulgudes septembri andmed) 186 sündi (118), 121 abiellumist (146) ja 163 surmajuhtumit (157); seega kokku 420 registreeringut.

Alaltoodust selgub, et sündiwus suurenes — 18 sünni wõrra; samuti suurenes ka surewus — 12 surmajuhtumi wõrra, ületades sündiwust 27 juhtumiga.

Langust näitab abiellumwus — 25 abiellumise wõrra. See näht on aga taiwalikne, sest see on kui mõõn enne tõusu.

# Poola üliõpilased protestiwad Poola-Saksa lepingu wastu.

## Löömingud meeleawaldajate ja politsei wahel.

Warssaw, 20. now. Teisipäewal korraldasid Warssawi tehnika ülikooli üliõpilased Poola-Saksa kaubalepingu wastu protestmeeleawalduse, mis lõpuks kujunes meeleawalduseks ka Poola walitsuse wastu. Politsei lubas rahwusdemokraatlisele akadeemilisele noorsoole protestkoosolekut pidada ainult tingimusel, et seda ei jatkataks tänawal. Selle peale waatamata moodustusid tugewad salgad, kes tehnika-ülikoolist siirdusid filharmoonia ja raekoja ette. Seal peeti ära suur protestkoosolek Saksa-Poola lepingu wastu. Mitmes kohas juhtus kokkupõrkeid politseiga, kusjuures paljud üliõpilased said haawata. Üks naisüliõpilane jäi hobuse jalgade ette ja kukkus pikali. Filharmoonia ees rebisid üliõpilased ühe kordniku hobuse seljast maha ja löid talle mingisuguse terariistaga haawa. Palju meeleawaldajaid, kellele seltsis igasuguşt tänawelementi, arreteeriti. Teatriplatsil püüdis politseipreesident isiklikult üliõpilasi rahustada. Täna oodatakse uut üliõpilaste koosolekut.

## Kumbal on rohkem kapitali wälismaal

### Tõnissonil wõi Pätsul?

Teisipäewal, 19. sk. kohtasid ülehulga aja sugulased S. K. Patkülast ja J. J. Holdrest. Nagu harilikult, kaldus jutt ka poliitika peale. Selgus, et üks oli kogumees, teine rahwaerakondlane. Kumbki kiitis oma waateid ja põhimõtteid „seitsmenda taewani", millele aga teine sugugi „kaasa ei tunnud". Wiimaks wibutas põllumees rusikat teise nina all, öeldes: „Kel on rohkem kapitali wälismaal, Tõnissonil wõi Pätsul?" Wiimane muidugi reageeris omakohaselt: „Pätsul ikka!" Seda ei kannatanud „potiweri" enam wälja, waid haaras sugulasel kraest kinni ja tuuseldas ukşest wälja, öeldes: „Minu maja on sinu waadetele kitsas, otsi awaramat!" Rahwaerakondlane toibudes, leidis, et asi nii ei wõi ikka jääda ja pihtis oma kannatusi politseile. Huwitaw waielus jatkub punase laua taga.

## Waimuhaige surm arestikambris.

Öösl wastu 19. now. surri Jõgewa wallamaja arestikambris 57-aastane August Aren. Eelmisel päewal ta toodi Jõgewa wallamajja, et teha kindlaks ta päritolu ja selgitada hoolekande küsimust, sest Aren awaldas waimuhaigisje tundemärke. Surm järgnes üldisest nõrkusest.

## Postijaamade laul on lauldud.

Ka Wõrumaal sulctakse mitu postijaama. Praegu elanikud postijaamu ei tarwita nende kallidusе tõttu, sest autobus on palju odawam ja wõtab ka postijaamade sõiduliinid oma alla. Missuguseid postijaamu on Wõrumaal 6, kust sõitusid tehakse aastas paar korda; tarwitawad neid ainult koolinõunikud ja teised rewidendid.

Postijaamade likwideerimist seal, kus neid ei tarwitata, põhjustas ka asjaolu, et nende all on suured maatükid, millega wõiks mitmete maanälga rahuldada; harilikult ulatub postijaamade koha suurus üle 50 ha.

Wõrumaal likwideerimisele määratud postijaamad on: Tamme, Kõlleste, Rogosi, Sänna, Loosi ja Tõdu.

## Rahwuswaheline fotokunsti näitus.

Eesti Foto-klubi poolt on korraldamisel 2. rahwuswaheline fotokunsti näitus. Näitusele on saadetud töid peaaegu kõigist Euroopa riikidest. Esitatud on ka Ameerika amatööride tööd.

Näitus awatakse pühapäewal endistes Nindeni restorani ruumides Narwa mnt.

## Tartus jatkub kohus alkoholi üle.

Tartus elewust sünnitanud kohus alkoholi üle, mis 17. now. pooleli jäi, jatkub reedel 22. now. kl. 8 õht. Saksa teatri ruumes. Lisaks eelmisel korral üle kuulatud ekspertidele ja tunnistajatele kuulatakse uue tunnistajana üle weel prof. M. J. Eisen, mille järele algawad poolte waielused. Otsuse teeb wandekohus.

## Kipparite kursused Kuresaare merekoolis.

(Traabiteel meie kirjasaatjalt.)

Kuresaare, 21. now. Eelmise aasta eeskujul kawatseb Kuresaare merikool ka tänawu korraldada kipparite (wäiksemate laewajuhtide) kursusi, kut osawõtjaid neist tarwilisel arwul üles annab. Kursused algawad umbes jõuluajal.

## Ilmateated.

Neljapäewal, 21. nowembril.

Madalrõhkond, süwenedes 752 mm., liikunud Ida-Wenesse. Atlandi madalrõhkond, kesköht 734 mm., taganenud Islandi piirkonda.

Kõrgerõhkond üle 770 mm. ulatub Põhja-Soomest üle Eesti Balkani poolsaarele ja Mustamerele.

Kesk-Euroopas oli hommikul laialdane udu; Soome lahel kõwa tuul raugenud. Hommikul oli Põhja-Soomes 20 kr., Alpidel 5 kr. ja Sise-Eestis paiguti kuni 2 kr. külma. Saartel aga 3 kr. sooja.

Reedels, 22. nowembril.

Kuni keskmise kiirusega kagupoolsed tuuled. Suuremalt jaolt pilwes, paiguti udu. Temperatuur suurema muutuseta.

## Tallinna börsi-kursid.

21. nowembril 1920. a.

| | | Ostjad. | Müüjad. | | |
|---|---|---|---|---|---|
| New-York | — | 3.7315 | 3.7415 | | |
| London | — | 18.19 | 18.24 | | |
| Berliin | — | 89.20 | 89.80 | | |
| Helsingi | — | 9.37 | 9.42 | | |
| Stokholm | — | 100.25 | 100.85 | | |
| Kopenhaagen | — | 99.30 | 100.50 | | |
| Oslo | — | 99.90 | 100.50 | | |
| Pariis | — | 14.70 | 14.95 | | |
| Amsterdam | — | 150.50 | 151.30 | | |
| Riia | — | 72.— | 72.60 | | |
| Zürich | — | 72.40 | 73.— | | |
| Brüssel | — | 52.15 | 52.65 | | |
| Milano | — | 19.55 | 19.95 | | |
| Praha | — | 52.50 | 53.10 | | |
| Wiin | — | 52.45 | 53.05 | | |
| Budapest | — | 65.50 | 66.20 | | |
| Warssaw | — | 41.60 | 42.80 | | |
| Kaunas | — | 36.80 | 37.40 | | |
| Moskwa (tšhekk) | — | 191.75 | 193.25 | | |
| Danzig | — | 72.75 | 73.35 | | |
| E. W. wõidulaen | 1.— | — | 1.60 | 1.70 | |
| 8% E. Hüpoteegi | | | | | |
| panga pantlehed | 1.— | — | — | 0.82 | |
| 1927 a. 7% wälislaen dollarites | 100.— | — | 1.590.— | | |


**Ühendatud Saapa- Ja Nahavabrikud A-S., Tallinn**

**soovitab** kõiglle austet kaubatarvitajaile oma tööstuse parimald kroomnaha sorte. nagu

**värwilist ja musta rindboxi**

**värwilist ja musta boxcalfi.**

Wõistlevad headuses täielikult parimate välismaa nahkadega.

**Hinnad väljaspool wõistlust.**

**Ühendatud Saapa- Ja Nahavabrikud A-S., Tallinn**

Pealadu: S. Karja 18. Telef. 214-03, 228-25.

A-s. „OSA" Estonia all 11

soowitab suures walikus, endiste wäga mõõdukate hindadega:

Palitu-, ülikonna-, mantli- ja **kleidiriideid,**

siidi, sametit, plüüsi, kardinatülli, mööbliriideid, flanelli, pesukaupu.

Teatan oma lugupeetud ostjatele, ärisõpradele et minu

**tapeedikauplus on üle viidud**



**S. Tartu mnt. 26**

Uhtlasi tänan oma lugupeetud kaubatarvitajaid senise lugupidamise eest. Loodan, et ka uutes ruumides mind rikkalikult oma ostudega toetate.

Austusega

**Konst. Brandles.**

**Pange tähele!**



Kus ette küsitakse, seal ka palju petetakse, meil aga seda alatut pettust ei tunta Soovitame suuros walikus igasugu meeste- ahwa walmisriideid tuntud headuses ja mõistlikkude hindadega.

Walmisriiete äri **Veerenni t. 3.**

**UUDIS!**

**Pelikanoli**

wärwilistes tsellu oid toosides soowitab

**K-Ü. „Rahwaülikool"**

Tallinnas.

KAUPLUSED:

Harju t. 48, omas majas, tel. 24-49.

Jaani tän. 6. pangamajas tel. 6-66.


# Eesti Panga

## Ühistegelised

## Majan

Neljapäewa hommikul pidas R gikogu rahaasjanduse komisjon o koosolekut, kus majandusminister tekande tegi Eesti Panga aktsi müügist. Nagu andmetest selgub, ettetellimisi tulnud 30.925 aktsia p le. Kõige enam on aktsiaid tellin ühistegelised asutused, kelle arw langeb 8127 aktsiat. Järgnewad a liapangad, kes soowiwad saada 49 aktsiat. Edasi tulewad omawalitsu ja nende ettewõtted 1666 aktsia haigekassad, pensioni kapitalid, k sistwoorium, wabrikantide ühisu börsikomiteed — 1082 aktsiat, rii kud tööstused — 600 aktsiat.

# Wiljakaubanduse kor

## Walitsusel õigus wilj

Pariis, 21. nowembril. Saad kutekogu wõttis eile õhtul wastu se buseelnõu wiljakaubanduse korrald mise kohta. Eelnõu sai 581 häält po ja 3 wastu. See seadus annab wal susele muu seas luba wiljatolle dekr tide teel kõrgendada, et ära hoida hi

# Läti sõjam

## Seni on sõjaministeer mäles

Läti sõjamedalite asjus, mida L poolt on lubatud anda kõigile Eesti jawäelastele, kes osa wõtnud Läti u babusõjast, tuli teatawasti protes ükstlste wabadussõjalaste ühingu poolt. Soowiti, et Eesti Lätilt wä nõuaks mälestusrahad kõigile, kel n õigus saaba. Sõjawäelastel, kes L pinnal wõidelnud, olewat ise piin tulla mälestusraha nõudma. Ja t poolest — jeni on endid ainult nat üle tuhande mälestusraha joowija jaministeeriumile üles annud. Ni

# Tapa linnapea

## Roobaste kõrwalda

## Rõ

30. nowembril s. a. tuli Rakwere-Pa rahukogu arutusele Tapa linnapea Kri mi ja kaaslaste linnanõunik Saare ja te te protsess raudteewalitsuse roobaste t waldamise ja Tapa linnawalitsusele mi mise loos.

Kohtu ette olid ülmunud kõik neli s alust ja 12 tunnistajat.

Asja arutamine algas kell 1 päewal. P le süüdistusakti ettelugemist pandi koh alustele ette küsimused, kas nad wõtaw süüteo õigeks ja tunnistawad endid süü ükski süüalune ennast süüdi ei tunnis nud, isegi ka mitte Bötcher, kes eeluurim sel õigeks oli wõtnud, et ta roopad oma danud, on kuid kes ütles, et omand. roob te asemel tššk. roopad asemele pani ja se ga riigil mingisugus puudujääki ei ole.

Tunnistajad rääkisid peaaegu kõik se sama, mis eeluurimiselgi.

Et süüaluste seletused täitsa ükstei wastukäiwad olid, tuli neid erinewalt ü kuulata, kuid see ei toonud asjasse uut gust.

Kohtualuste kaitsjad oma kaitsekõne

„Times" teatab Muk denist: Siin saadud teadete järele wallutasid nõukogude wäed päraşt rasket wõitlust Dalainori ja Mandshuli linnad Põhja-Mandshuuria raudtee ääres. Hiinlased olewat kaotanud umbes 2000 meest surnutena. Nõukogude wägede tugewus hinnatakse ühe diwiisi peale. Nõukogude poolt wõitlusest osa tankid, lennukid ja rasked kahurid. Edasi teatatakse, et nõukogude wäed on tunginud ka Hsuantsungisse, Lishusheni ja Mishani piirkondadesse. Pildil:



## a. juubel.



## ...otestimad Poola-Saksa wastu.

### ...lajato ja politsei wahel.

Saksa-Poola lepingu wastu. Mitmes kohas juhtus kokkupõrkeid politseiga, kusjuures paljud üliõpilased said haawata. Üks naisüliõpilane jäi hobuse jalgade ette ja kukkus pikali. Filharmoonia ees rebisid üliõpilased ühe kordniku hobuse seljast maha ja löid talle mingisuguse terariistaga haawa. Palju meeleawaldajaid, kellele seltsis igasugust tänawelementi, arreteeriti. Teatriplatsil piiidis politseipresident isiklikult üliõpilasi rahustada. Täna oodatakse uut üliõpilaste koosolekut.

## Tartus jatkub kohus alkoholi üle.

Tartus elewust sünnitanud kohus alkoholi üle, mis 17. nov. pooleli jäi, jatkub reedel 22. nov. kl. 8 õht. Saksa teatri ruumes. Lisaks eelmisel korral üle kuulatud ekspertidele ja tunnistajatele kuulatakse uue tunnistajana üle weel prof. M. J. Eisen, mille järele algawad pooled waidlused. Otsuse teeb wandekohus.

## Kipparite kursused Kuresaare merekoolis.

(Traabiteel meie kirjasaatjalt.)

Kuresaare, 21. nov. Eelmise aasta ecskujul kawatseb Kuresaare merekool ka tänawu korraldada kipparite (wäikesemate laewajuhtide) kursusi, kuhu osawõtjaid neist tarwilisel arwul üles annab. Kursused algawad umbes jõuluajal.

## Ilmateated.

Neljapäewal, 21. nowembril.

Madalrõhkond, süwenedes 752 mm., ilmunud Ida-Wenesse. Atlandi madalrõhkond, kesktoht 734 mm., taganenud Islandi piirkonda.

Kõrgerõhkond üle 770 mm. ulatub Põhja-Soomest üle Eesti Balkani poolsaarele ja Mustamerele.

Kesk-Euroopas oli hommikul laialdane udu; Soome lahel kõwa tuul raugenud. Hommikul oli Põhja-Soomes 20 kr., Alpidel 5 kr. ja Sise-Eestis paiguti kuni 2 kr. külma. Saartel aga 3 kr. sooja.

Reedeks, 22. nowembriks.

Kuni kesknise kiirusega lagupoolsed tuuled. Suuremalt jaolt pilwes, paiguti udu. Temperatuur suurema muutuseta.

## Tallinna börsi-kursid.

21. nowembril 1929. a.

| | | Ostjad. | Müüjad. |
|---|---|---|---|
| New-York | — | 3.7315 | 3.7415 |
| London | — | 18.19 | 18.24 |
| Berliin | — | 89.20 | 89.80 |
| Helsingi | — | 9.37 | 9.42 |
| Stokholm | — | 100.25 | 100.85 |
| Kopenhaagen | — | 99.30 | 100.50 |
| Oslo | — | 99.90 | 100.50 |
| Pariis | — | 14.70 | 14.95 |
| Amsterdam | — | 150.50 | 151.30 |
| Riia | — | 72.— | 72.50 |
| Zürich | — | 72.40 | 73.— |
| Brüssel | — | 52.15 | 52.65 |
| Milano | — | 19.55 | 19.95 |
| Praha | — | 52.50 | 53.10 |
| Wiin | — | 52.45 | 53.05 |
| Budapest | — | 65.50 | 66.20 |
| Warssaw | — | 41.60 | 42.80 |
| Kaunas | — | 36.60 | 37.40 |
| Moskwa (tšekk) | — | 191.75 | 193.25 |
| Danzig | — | 72.75 | 73.35 |
| E. W. wõlakiri | 1.— | — | 1.60 1.70 |
| 8% E. Hüpoteegi panga pantlehed | 1.— | — | — 0.82 |
| 1927 a. 7% wälis. laen dollarites | 500.— | — | 1.590.— |

# Eesti Panga aktsionääride nimekiri walitsuses.

### Ühistegelised ettewõtted kõige rohkem aktsiaid ostnud.

### Majandusministri ettekanne Riigikogule.

### Töötute krediit walitsuses.

**Neljapäewa hommikul pidas Riigikogu rahaasjanduse komisjon oma koosolekut, kus majandusminister ettekande tegi Eesti Panga aktsiate müügist. Nagu andmetest selgub, on ettetellimisi tulnud 30.925 aktsia peale. Kõige enam on aktsiaid tellinud ühistegelised asutused, kelle arwele langeb 8127 aktsiat. Järgnewad aktsiapangad, kes soowiwad saada 4980 aktsiat. Edasi tulewad omawalitsused ja neude ettewõtted 1666 aktsiaga, haigekassad, pensioni kapitalid, konsistoorium, wabrikantide ühisused, börsikomiteed — 1082 aktsiat, riiklikud tööstused — 600 aktsiat.**

1000 aktsia tellijad oli kuus ettewõtet: Diskonto pank, Krediit pank, Kommerts pank, põllumajanduse keskühisus Estonia, Eesti tarwitajate keskühisus ja Tartu Kauba pank. 750 aktsiat tellisid firma Puht ja pojad ning Rahwapank. 500 aktsiat tellisid kaks ettewõtet. 400 aktsiat soowib saada Laidoneri nimeline inwaliidide kapital. 300 tellijaid on 4. 200 tellijaid — 10. 150 tellijaid 4. 100 tellijaid — 40. Siis järgneb üks 70 aktsia soowija, kuna 50 aktsia soowijaid oli 76

Pankade, tööstuste ja üh. ettewõtete ostud kuulusid suurema summaliste hulka, kuna teised piirdunud keskmiselt kümneaktsialiste ostudega. Tellimistega on esikohal ametnikud — 328, teisel ärimehed ja äralised ettewõtted — 216, mis kokku moodustawad ligi poole tellijaist, kuna kogutellijate arw on 1118, neist 632 osakondades.

Tellimustes paistawad silma ostud, mis enam kättesaadawamad keskmisele kodanikule, nimelt kümneaktsialised 653 tellimust, millele järgnewad üheaktsialised tellimused — 82 ja kaheksakümneaktsialised — 81.

Järelepärimise peale teatas majandusminister, et wabariigi walitsus weel seisukohta ei ole wõtnud, mis peale hakata neude aktsiatega, mis müümata jäänud.

Peale ettekande tegemist rahaasjanduse komisjonis tuli kell 2 päewal wabariigi walitsus erakorraliseks koosolekuks kokku, et omalt poolt kinnitada aktsiaid osta soowijate nimekirja.

*

Samal koosolekul tuli harutusele ka töötatöölistele töökrediidi muretsemise ettepanek. Läinud aastal tarwitati töötutele tööandmiseks umbes 840.000 krooni. Käesolewal aastal on aga seda summat paarikümne tuhande krooni wõrra suurendatud.

## Wiljakaubanduse korraldamine Prantsusmaal.

### Walitsusel õigus wiljatolle dekreedi teel tõsta

Pariis, 21. nowembril. Saadikutekogu wõttis eile õhtul wastu seaduseelnõu wiljakaubanduse korraldamise kohta. Eelnõu sai 581 häält poolt ja 3 wastu. See seadus annab walitsusele muu seas luba wiljatolle dekreetide teel kõrgendada, et ära hoida hindade langust siseturul. Waieluste ajal nõudsid sotsialistid riigimonopoli wilja ja kunstwäetiste jaoks. Walitsuse nõudmisel, kes usaldusküsimusega esines, liikati sotsialistide ettepanek tagasi 340 häälega 245 wastu.

## Läti sõjamedali asjus.

### Seni on sõjaministeeriumile saadetud 3000 mälestusraha.

Läti sõjamedalite asjus, mida Läti poolt on lubatud anda kõigile Eesti sõjawäelastele, kes osa wõtnud Läti wabadussõjast, tuli teatawasti protestid üksikute wabadussõjalaste ühingute poolt. Soowiti, et Eesti Lätilt wälja nõuaks mälestusrahad kõigile, kel neid õigus saaba. Sõjawäelastel, kes Läti pinnal wõidelnud, olewat ise piinlik tulla mälestusraha nõudma. Ja tõepoolest — seni on endid ainult natuke üle tuhande mälestusraha soowija sõjaministeeriumile üles annud. Nüüd on praegu selgitamisel Läti wabadussõjast osawõtjate üldarw. Sellekohane korraldus on tehtud kõigile kaitsewäe ringkondade ülematele, kes kõigi wabadussõjalaste teenistuslehed lasewad läbi waadata. Arwatakse, et Läti wabastamise on kaasa teinud umbes 25.000 Eesti meest. Seni on Läti poolt meile juba saadetud 3000 sõjamedalit ja suurem osa neist wälja jagatud. Kui meie poolt Läti mälestusraha õigusliste arw selgitatud, järgnewad Läti poolt teised sõjamedalite saadetised.

## Tapa linnapea mõisteti õigeks.

### Roobaste kõrwaldamises karistati ainult Bötcheri.

**20. nowembril s. a. tuli Rakwere-Paide rahukogus arutusele Tapa linnapea Krimmi ja 6aaslaste linnanõunik Saare ja teiste protsess raudteewalitsuse roobaste kõrwaldamise ja Tapa linnawalitsusele müümise loos.**

**Kohtu ette olid ülmunud kõik neli süüalust ja 12 tunnistajat.**

Asja arutamine algas kell 1 päewal. Peale süüdistusakti ettelugemist pandi kohtualustele ette küsimused, kas nad wõtawad süüteo õigeks ja tunnistawad endid süüdi. Ükski süüalune ennast süüdi ei tunnistanud, isegi ka mitte Bötcher, kes eeluurimisel õigeks oli wõtnud, et ta roopad omandanud, on kuid kes ütles, et omand. roobaste asemel tškl. roopad asemele pani ja sellega riigil mingisugus puudujääki ei ole.

Tunnistajad rääkisid peaaegu kõik sedasama, mis eeluurimiselgi.

Et süüaluste seletused täitsa üksteisele wastukäiwad olid, tuli neid erinewalt üle kuulata, kuid see ei toonud asjasse uut selgust.

Kohtualuste kaitsjad oma kaitsekõnedes püüdsid näidata, et kõik kohtualused on süütud.

Asja arutamine kestis kuni poole wieni ja siis kohus läks nõu pidama. Peale pooletunnilist nõupidamist kuulutas kohus otsuse, mille järgi kohtualune Johannes Kristofi p. Bötcher karistatakse N. S. §§ 354 j. 1. põhjal kahekuulise wangistusega, wabastades teda selleşt karistuse kandmiseşt, kui tema kolme aasta jooksul uusi süütegusid toime ei pane.

Teised kohtualused Johannes Toomel, Ernst Krimm ja Hans Saar mõisteti kohtulikult õigeks.

Sellega selgus siis, et kohtualune Bötcher üksi on süüdlane selles ühes Tapa linnawalitsuse tõmulises loos, kuid temagi kohta Langes süüdistus kergema § peale, nimelt et ta on küll roopaid kõrwaldanud, kuid asemele pannud oma roopad, nii et riigil kahju ei jäänud.

**Ainult 75 senti**

3 kuuks maksab „Kommunist" **postiga koju kätte saates.**

## Inglise raharingkonnad Eestist huwitatud.

Neljapäewa hommikul saabusid Tallinna neli inglast, kes tahawad kohapeal tutwuneda meie majanduselu ning wõimalust mööda siin äritsemeid luua. Kaks inglast tulid otsekohe Inglismaalt, üks on Poolast siia jõudnud, kuna wiimane on Riiast.

## Bessedowski ei lähe Moskwa.

Pariis, 20. nowembril. Endine nõukogude saatkonnanõunik Bessedowski sai täna ametliku kutse Moskwasse ilmuda ülema tribunaali ette wastust andma saatkonna summade äraraiskamise pärast. Bessedowski seletas, et tema ei mõtlegi seda käsku täita.

## Wene ei anna luba Saksa kolonistidele maalt lahkumiseks.

Moskwa, 21. nowembril. Nõukogude wõimud keeldunud Saksa kolonistidele Wenemaalt wäljarändamiseks luba andmast. Keeldumise põhjusi teada ei anta.

## Börsikõikumiste kahjud Ameerikas.

**New-Yorgi börsi poolt awaldatud andmete järele on börsil koteeritud wäärtused oktoobrikuu kestes langenud koguşummas 15.320.779.515 dollarit. 1. nowembriks olid wäärtused langenud 71.752.650.908 dollari peale. Nii on langus keskmiselt 17 protsenti.**

*

Pariis, 20. nowembril. Nagu Madriidist teatatakse, langes sealsel börsil peaeta kurss eile jälle tugewasti. Langus oli suurem kui kunagi enne diktatuuri kestes. Kuuldawasti on languseks põhjust annud mitmesuguseid kuuldusi Hispaania poliitilise ja majandusliku seisukorra kohta. Kõneldakse, et Primo de Rivera diktatuuril olewat tõsiste rahanduslikkude raskustega wõidelda.



**„Times" teatab Mukdenist: Siin saadud teadete järele wallutasid nõukogude wäed päraſt raskeţ wõitluſt Dalainori ja Mandſhuli linnad Põhja-Mandſhuuria raudtee ääres. Hiinlaſed olewat kaotanud umbes 2000 meeſt surnutena. Nõukogude wägede tugewus hinnatakſe ühe diwiisi peale. Nõukogude poolt wõtſid wõitluſeſt osa tankid, lennukid ja raskeḑ kahurid. Edaſi teatatakſe, et nõukogude wäed on tunginud ka Hſuantſungiſe, Liſhuſheni ja Miſhani piirkondadeſſe. Pildil: rühm sõdureid teel Mandſhuuria mäerinnale.**

# E. VERHAEREN:

# Valik luuletisi

Eesti keelde JOH. SEMPER.

Pikema ülevaatega poeedi loomingust. Ado Vabbe kaanega. 196 lhk., broš. 3 krooni 50 senti, iluköites 4 krooni.

Me ei näe tema juures marmorisse raiutud ideid, vaid alati lennuvalmis mõtteid, isegi tühjus hakkab ta hingeõhu all elama ja vaikus dramatiseerub: Verhaeren on põhiolemuselt dünaamiline. Joh. Semper.

Eesti Kirjanduse Seltsi kirjastus, Tartu, Lai 35.

## Kodusõda Pariisi kommunistide keskel.

### „Auahned logardid" wiiwat proletariaadi kuristikku.

Pariis, 21. nowembril. Pariisi linnanõukogu kommunistlikud liikmed, kuus isikut, kes hiljuti kommunistlikust erakonnast wälja heideti, awaldasid ühise üleskutse, milles öeldakse, et „auahned logardid" on kommunistlikus erakonnas juhtimise endi kätte haaranud ja tahawad nüüd proletariaadi kuristikku wiia. Üleskutses mõistlik inimene ei wõiwat enam kuuluda sellesse erakonda, kes on „wõimetu end prowokaatoritest puhastama, küll aga oma kõige paremad liikmed wälja heidab." Tööstuskeskkohtades olewat erakonna poolehoidjate arw kahanemas. Maal olewat kommunistlik erakond juba täielikult lagunenud.

## Werised kokkupõrked Warssawis.

### Kommunistid hakkasid sõjariistus wastu.

Warssawi, 21. nowembril. Eile oli Warssawi juutide kwartaalis werine lõõming. Kommunistid, umbes 600 isikut, tahtsid meeleawaldusse rongikäiku toime panna. Kui politseiagent telefoni juure ruttas, et meeleawaldusest saaskonda teatada, tungisid kommunistid temale kallale. Politsei ja kommunistide wahel tekkis äge rüselemine. Kommunistide poolt lasti koguni mõned paugud. Üks isik sai surma ja kaks haawata.

## Düsseldorfi pussitaja uued kirjad.

### Awaldab armastust tapetud lapsele.

### Gertrud Albermanni kasuema õudsed hotked.

(„Waba Maa" eriteade.)

Berliin, 21. now. „B. Z." kuuleb Düsseldorfist: roimar, kes Düsseldorfi juba mitu kuud hoiab hirmus ja ärewuses, saatis Gertrud Albermanni kasuemale pr. Weisele kaks kirja, kus ta üksikasjaliselt kirjeldab 5-aastase tütarlapse tapmist. Pr. Weise, kes kirjad ühetaise järgi postilt sai kätte, piiidis enese elu lõpetada. Wiimasel silmapilgul toodi ta wälja magadistoast, mis juba oli täitunud gaasiga. Arst suutis ta jälle äratada ellu. See on temal lapse tapmisest saadik juba teine wabastus katse.

Politsei konfiskeeris kirjad. Ühes neist leidub tapmise üksikasjalik kirjeldus. Roimar algab lausetega, kuidas ta tütarlast kohtas, kuidas ta teda kõnetas ja kuidas ta tema tänawalt meelitas kõrwale. Kõik seda kirjeldab ta suurima täpsusega. Siis langeb roimar dramaatilisse dialoogi. Ta kirjutab, kuidas ta tütarlapsega kõneles, mis wiimane talle wastas; edasi kirjeldus kallaletungist, lapse meeleheitlikust wastupanust, pussilöökidest, karjetest ja lõpuks lapse tapmisest.

Teine kiri on oma mõju poolest kasuema peale armatawasti weelgi kohutawam olnud. See on armastuskiri tapetud lapsele, saadetud roimari poolt.

Kirjad anti edasi ekspertidele. Roimari isiku selgitamiseks see mingisugust toetuspunkti pole annud.

## Riigikogu tänane koosolek.

Otsustati Riigikogu juhatuse poolt jaatawalt. Päewakorras on üldse 11 punkti, nendest 2 küsimust ja 2 aruparimist, ühele seaduseelnõule käigu määramine, kaks seaduseelnõu redaktsioonilisel, kaks kolmandal ja kaks esimesel lugemisel. Waieluşi oodatakse nimetatud kahe wiimase päewakorra punkti juures. Need on: juguhaigustе seaduse muutmine, — esitatud komisjoni poolt wastuwõtmiseks — ja tööliswanemate seadus — tagasilükkamiseks. Koosoleku algus kell 5 p. l.

## Lumesadu Inglismaal.

London, 20. nowembril. Wiimaste päewade lumesajud ja uputused on paljud teed Shotimaal, Lõuna-Walesis ja Lääne-Inglismaal läbipääsematuks muutnud.

## Poliitilise mässu ohwrid

London, 20. nowembril ühele küsijale wastates seletas asumaade sekretär alamkojas, et wiimaste rahutuste ajal Palestiinas on 207 inimest surma ja 379 haawata saanud.

## Lootritaudi ohwriks Wõrumaa koolid.

Lootritaud teeb Wõrumaa koolides laastawat tööd. Massilisi lootritesse haigestumisi tuli ett. Haanja-Jaanimäe algkoolis, Wiiitina-Järwe algkoolis ja Rõuge-Sänna algkoolis, kus paari päewa jooksul 60—80 prots. õpilastest järsku koolist ära jäi, mida põhjustas lootrihaigus. Wõru maakooli-walitsuse poolt on need koolid kõik üheks nädalaks suletud, et wõimalik oleks koolituume puhastada. Nädalapäewad tagasi tabas sama haigus Karula ja Uue-Antsla ümbruse koole, mis samuti taudi laialilagunemise tõttusel suleti, kuid nüüd juba uuesti töötawad.

## Lennuk kukkus maja katusele.

New-York, 20. nowembril. Täna kukkus tundmata lennuk maha, kui ta parajasti New-Yorgi kohal oli. Lennuk läks puruks. Üks lendur sai surma. Teisel õnnestus langewarju abil maanduda.

**Jõudis müügile**

J. ADAMSON

# Eesti ajalugu

**ühenduses üldajalooga.**

Algkooli V õppeaasta. 180 lhk. Hind köites 1 kr. 60 senti, brosh. 1. kr. 35 senti.

Raamat on koostatud vastavalt uutele algkooli ajaloo õppekavadele ja vastab nii sisult kui ka vormilt täiesti meie algkooli V õppeaasta nõuetele.

# Terawilja kaswatuse kaitse.

## Tolli küsitawus tegelikule põllumehele.

## Jahwatusfunduse pääsetee.

Terawilja kaswatuse kaitseküsimus kerib meil alati päewakorrale, kui terawilja hindades langust on märgata. Läinud aastal, kui taliwilja ikaldus oli, ei liigutanud seda küsimust kegi, — olgugi et rahwamajanduslikult siis palju suuremaid summasid kulutati wälismaa wilja sissewoo peale.

Terawilja kaswatuse kaitseküsimus omandab selle tagajärjel — kuigi argumenteerida armastatakse rahwamajanduslikkude wäidetega — esijoones eramajandusliku tähenduse. Tema järele tuntakse wajadust, sest sel teel loodetakse põllumehe huwisid terawilja kaswatuse alal kaitsta. Tollide kaudu näib selle küsimuse lahendamine kõige hõlpsam olewat. Wähemalt küsimuse lahendajaile eneselе. Sest ta ei nõua ei mingit waimupingutust ega küsimuse lähemat analüüsi. Ka on meil usk riigi kõikwõimsusesse weel sedawõrt tugewasti püsimas, et igat küsimust esijoones riigiwõimu kaudu loodetakse lahendada.

### Mida pakuwad tollid meie tegelikkudele põllumeestele.

Tollide abil terawilja kaitseküsimust lahendada tahawad esijoones nõnda nimet. „ametlikud" põllumeeste esindajad.

Kui küsida tegelikkude põllupidajate arwamisi, siis leiad wäga mitmekesist suhtumist — neid, kes terawilja tolle pooldawad, kuid samuti ka wäga palju wastaseid. See on tingitud ülmastikuoludest, mis terawilja kaswatuse meil wäga ebakindlaks muudab, seega jaga talupidaja leiwawilja müüjast juba järgmisel aastal selle ostjaks wõib muuta. — Näiteks nimetan juba läinud aasta kogemused, kus suur osa L.-Eesti talupidajaid leiwawilja suuremal ehk wähemal määral ostis.

Kuid tänawugi — hea üldise saagi juures — on suur osa Pärnu- ja Wiljandimaa talupidajaid samuti rukkid ostma sunnitud, sest et läinud märg sügis taliwilja maha ei lasknud teha.

Rukki ostu korral on tollid muidugi soowimata.

Osa põllupidajaid on wähe huwitatud leiwawilja tollidest — õigemini suhtuwad sellele eitawalt ka sellepärast, et nad rukkile kui toodangu tegurile waatawad, mida wahel kasulik on wäljast odawalt sisse tuua. Need on karjakaswatajad, kes soodsate rukkihindade puhul seda müüwad, odawate hindade korral sellewastu sageli rukist tarwitawad sigade ehk piimakarja söödaks, ja sellena ligi ostawad.

Ei saa märkimata jätta ka ühte asjaolu, mis just tollikaitse küsitawaks teeb. Nimelt jääb toll leiwawilja alal mõjuta otsekohe, kui pakkumine ületab nõudmise. Siin on tegemist tööstustollidest suure lahkuminekuga. Tööstuse alal on ka meie oludes enam-wähem teostunud tehaste ühinemine, mille waral tööstusasutused hindade kõrwal ka oma toodangut reguleerida suudawad. See on neil kerge teostada, sest et ettewõtete arw igas tööstusharus wõrdlemisi wäike on. Töösturitel ei ole üleproduktsiooni sarnasel korral waja karta. Terawilja kaswatus on meil põllumehe eneše algatusel täiesti alles organiseerimata, sellepärast ka selle turu reguleerimine wõimatu. Pealegi mõjutab siin toodangut tunduwalt ilmastik, mis talupidaja kontrolli alla ei kuulu.

Kuidas turu ülekoormatuse juures tollidest wäga wähe kasu on, seda näitab meile käesolew aeg Saksamaal. Seal on terawilja kaswatus üldse, selle hulgas ka rukis, tollikaitsega warustatud. Tollide kõrwal on riik soodustanud terawilja kaswatust wäljaweopreemiate kaudu. Nüüd on 2 aastat head rukkiaastad juhtunud. Ja tulemus—rukki hinnad on madalamad kui loomawiljal. Ülejääki, mille mahutamine raskusi sünnitab, hinnatakse üle 2 milj. tonni (20 miljonit kwintaali= kogu Eesti üldine rukkitoodang). Põllumajanduslik ajakirjandus leiab ainsaks päästeeks rukki loomadele söötmise, — sest inimestele sunniwiisil tema tarwitamist suurendada ei saa (Saksamaal tõuseb alatasa nisu tarwitamine, mida tollide peale waatamata suurel määral sisse wetakse.)

### Kas kindlustab tollikaitse põllumehele wiljamüügi wõimalusi?

Täiesti lahendamata ja wastamata on meil alles ka see küsimus, kas tollikaitse põllumeest weel tema üleliigsest wiljast wabastab. Nii paradoksaalne see ka esialgu näib — kuid on ometi wõimalik, et toll küll (wähemalt esialgu) leiwawilja hinda tõstab, kuid et wili põllumehele selle juures ometi kätte jääb.

Meie wäljamaa rukkitarwitajad on peaasjalikult ainult suured linnad, kus wilja importeerijaks paar-kolm suurweskit. Impordi põhjuseks ei ole sugugi sedawõrd alati hinnawahed kodumaa ja wälismaa rukki wahel, waid wäga mõõduandwad ka ostutehnilised olukorrad.

Meie terawilja kaswatajad on mõisade likwideerimise järele ainult wäiketalud. Üksikud müügikwantumid on — wastatwate müügiühingute puudumisel selle tõttu wäga wäikesed. Sellele lisaks on müüdaw wili oma omadustelt äärmiselt kõikuw. Siin mõjutawad hulk tegurid: maapõhi, wäetis, harimine, ilmastik, koristamine, sort jne. Wili ei muutu mitte ainult aastast-aastasse, waid ka ühest talust teise muutlikkude kaswatustinginuste ja käsitluse (sorteerimise) tõttu.

Kõik see teeb wiljaostu meil kalliks ja ebakindlaks.

Selle tulemusi näeme selgesti nisu juures. Siin maksab wiljatoll juba mitu aastat, kuid nisu sissewedu püsib ometi ühes suuruses, omandades pea täielikku standart-iseloomu.

### Tollidest parem kaitse on sunnijahwatus, mille eelduseks terawilja standartide elluwiimine.

Kindlamaid tagajärgi meie kodumaa leiwawilja tarwitamiselewõtmisel wõib loota jahwatuse funduse maksmapanemisega, nagu seda mõnel maal praktiseeritakse. Kuid siin on teatawad eeldused wajalikud, — mis küll tarwilikud igasuguse wiljaturu korraldamise puhul. See eeldus on wilja standartiseerimine. Seni kui see puudub, ei saa juttu olla ka jahwatuse fundusest — sest puudub kriteerium ja mõõdupuu wilja kaubanduses.

Ei ole kahtlust, et wilja standartide maksmapanemine meie oludes wõrdlemisi raske on. Kuigi standardid terawilja kaswatamise ja müügiks walmistamise tehnikat arendawad, jäawad maksma kõikumised maa- ja kliimatinginustes (ebakindlus), mis ka oma pitsati wiljaomadustele wajutawad. Kuid hea tahtmise juures saaks siiski teatud reguleerimist ette wõtta. Eeskujuks wõiks olla Rootsi, kus igal aastal kõigi terawilja liikide suhtes määratakse olemasoleva wilja põhjal normaalliigid (hollandi kaalu, niiskuse ja t. omaduste põhjal). Normaalstandart on wiljahindade noteerimise aluseks, kuna teiste — kõrgema ja wähema wäärtusega klasside suhtes kindlad hinnawahed makswad on.

Terawilja standartide maksmapanek oleks esimeseks tähtsamaks sammuks meie terwilja turu korralduse alal. Küsimuse lahendajaks wõiks siin põllutööministeerium ühes seltskondlikkude organisatsioonidega (E. Sordiparanduse Selts, Seemnewilja ühisus) olla.

Järgnewaks sammuks on terawilja-kaswatamisest huwitatud põllumeeste eneste liitumine müügiorganisatsioonideks analoogiliselt korralduskeles piimasaaduste walmistamise, munamüügi j. t. aladel, mis wõimaldaks suurte kwantumite ühtlase kauba turulelaskmist.

Praegune olukord terawilja kaswatuse alal tuletab weel meelde olukorda piimakarja kaswatuses, kus iga mees oma käe peal wõid tegi ja turule toimetas. Nagu siin suurte hulkade ühtlase täiswäärtuslise kauba tootmine kauba minekut ja kõrgeid hindasid kindlustab, nii on sellega lugu ka terawilja kaswatuses.

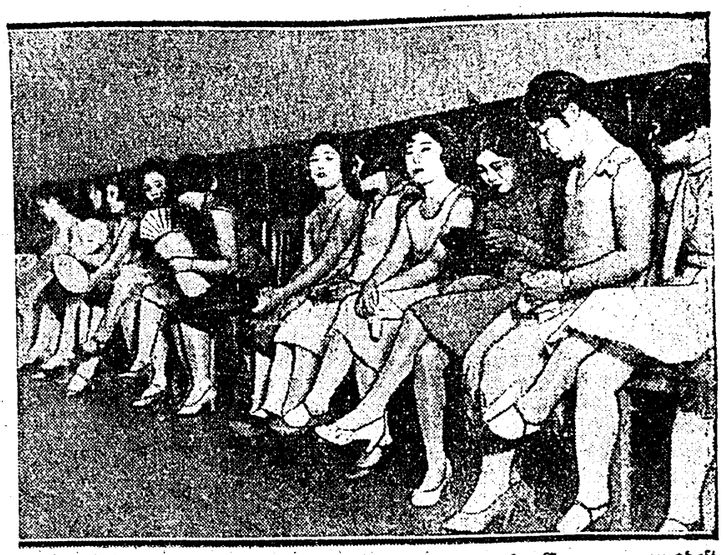
Kui eelmist kokku wõtta, siis leiame, et terawilja kaitse tollide kaudu on kaheldaw. Pigem wõib tema tulemusi anda fiskusele — kuid eramajanduslisselt, põllumehe seisukohast on tema mõju küsitaw, sellepärast tõttamine enneaegu.

Kõige tungiwam küsimus terawilja kaswatuse alal, mis esimeses järjekorras lahendamist nõuab on — terawilja standartide maksmapanek — mis wilja kaubandust reguleerida aitab. Sellele peab järnema asjast huwitatud terawilja kaswatajate organiseerimine, mil puhul küsimusse wõiks tulla kodumaa leiwawilja jahwatusfundus.

Tollid selle wastu on kahetsraga mõõk, mis põllumehe käes küll sõjariistaks wõib olla, kuid sealsamas ka tema enese lihasse wõib lõigata.

**Agricola.**

## Hiinlannad — baardaamid.



**Shanghai tantsulokaalid ei taha põrmugi jääda maha Euroopa omadest. Nad on seadeldud sama hiilgawalt, ei puudu ka baardaamid, kes külalist peawad lõbustama. Pildil: hiinlannad — baardaamid külaliste — tantsijate ootel.**


# „Graf Zeppelin" tuleb 26. novembril Eestisse — kuid liig hilja. Siis on Rakvere R. Haridusseltsi loterii tähed juba müüdud.

**Tähed täna ja homme veel müügil.**


## Teraslaegas 226

### Richard Marshi romaan

32

„Te peate seda uskuma. Minu mees kuri wanglamüüride wahel. Teie oma põetas teda surmawoodil, ning kui nu mees oli surnud, ei osanud teie oma teha paremat, kui röõwida teda paljaks. Ühes sellega röõwis tema ka minu paljaks. Kõik, mis teil praegu olemas, on minu oma, isegi nimi, mida kannate."

„Kas wõite — kas wõite seda tõendada? Wähese aja eest kuulsin midagi sarnast, kuid nüüd tahan teada kõike."

Netta pani oma käe otsaette, nagu läbistaks pead teraw walu.

„Arwate, et olekssin tulnud siia sääraste wäidetega, ilma et neid suudaksin tõendada? Kui tarwis, wõin kinnitada seda kohtu ees. Ning näib, et peamegi pöörduma kohtu poole, sest teie mees ei wõta kuulda ühtki inimest. Teiega on lugu teine. Olete noor, liig noor, et olla juba halb. Loodetawasti on teil rinnus siia, millele ei ole wõõras kaastundmus ja te wõite mind aidata weenda teie meest, et ta annaks mulle tagasi wähegi sellest, mida minult röõwinud."

„Kui suudate tõendada mulle, et töid, mis mul on, kuulub teile, ei taha ma seda hoida oma käes silmapilkugi kauemini."

„On see teie tõsine tahtmine?"

„Muidugi mõista."

Nad waatasid teineteisele silmi, üks aus, kergesti petetaw, meeleheites, — teine kalgi jäidamega ainsitseja, kes oli walmis kasutama iga juhuse oma kasuks. Wõõras oli jõudnud niiüd weendumusele, et tema ülesanne oli kergem, kui ta seda oli lootnud.

„Soowite, et tõendan seda, mida ütlesin? Tulge minuga kaasa ja ma tõendan teile."

„Kuhu"?

„Teie mees peab andma aru täna õhtul."

„Aru andma? Mida mõtlete sellega?"

„Ma ei ole ainuke, keda ta röõwinud. Oleme nõudnud mitu korda, et ta annaks meile tagasi, mis on meie oma, kuid ta on naernud meile näkku. Kuid täna õhtul ei pea ta enam naerma. Ta kohtab inimestega, keda nähes kaotab naermise himu. Kui teil tõesti on tõsi taga oma ütelusega, et annate tagasi meie waranduse, siis sõitke minuga koos Londoni ja aidake nõuda oma meheit meie waranduse."

„Kuis peaksin teadma, et kõnelete tõtt?"

„Wannun teile. Kas te ei wõi lugeda seda minu näost?"

„Jah, kuid mind on petetud sama rängalt."

„See on tõsi. Kui toimite minu nõuande kohaselt, on teie petmisel lõpp. Peate ometi isegi tunnistama, et ma ei suudaks wõita teid waledega."

See oli sama, mida Netta oli korranud eneses juba mitu korda. Ta uuris hoolega wõõra nägu, kuid ei leidnud sealt midagi, mis oleks äratanud kahtlust. Siis oli ta otsus kindel.

„Lähen teiega. Millal sõidame?"

„Kohe, iga hetk on kallis. Kui peaksime hilinema, kahetsekssite seda kogu eluea kestel."

### 33. Peatükk.

### Autojuht.

Kui Big Ben, Westminstri abbetj suurim tornikell löi ühekssandat tundi, sammus Bruce Waterloo wälja pidi. Teel Piccadilly Circuse poole jälgis teda auto, mille juht näis aimawat temas sõitu tahtjat. Kui tornikella löökide kõla oli waibunud, wõttis Bruce sigari suust ja seisatus, et kuulatada. Samuti peatus autojuht oma sõiduriista lootuses, et niiüd arwataw sõitja on jõudnud otsusele ja astub sõidukisse. Kuid Bruce jatkas teekonda jala. Picadilly Circuse nurgal peatus ta jälgi. Ühe wärawa warjus seisis mees. Bruce astus ta juurde ning waatas teda terawalt, ilma et wõõras oleks pannud seda pahaks. See oli liihtsekaswuline, kõhn ja sünge näoga mees. Ta kandis kaelasidemes nõela embleemiga, mis oli Bruce'ile hästi tuttaw. Mees wastas omaltpoolt samuti uurimate pilkudega.

„Olete hilinenud," sõnas ta siis. „Õnn teile, et ei ole weel liig hilja."

„Miks õnn?"

Mees irwitas ülealewalt. „Seda näete warsti. Tahate tulla kaasa?"

„Selle tarwis tulingi."

Kaks autot seisid teine pool tänawa weeres. Üks neist oli sama, mis oli jälginud Bruce'i, teine auto näis juba olewat oodanud enne. Wõõras tähendas wiimasele.

„Siin," sõnas ta, „astuge sisse."

„Tänan," wastas Bruce, „wõtan teise. See meeldib mulle rohkem."

„Midagi ei ole teha, see auto ootas enne."

„Sellegipärast wõtan teise. Kui soowite, et tulen teiega kaasa, astuge minuga tollesse autosse."

Wastust ootamata wõttis Bruce istet soowitud autos. Wäike mees astus sõiduki juurde ning köneles awatud ukse juures.

„Mida peab see tähendama? Teine auto oli minu poolt tellitud."

„See tähendab, et sõidan meelsamini autos, mis ei ole teie poolt tellitud."

Seldud sõnade toon oli anpakkuw ning wiisakas, nii et wõõras seisis nõutult.

„Tahate tulla minuga? Ja wõi ei?"

„Ei. Pean weel lisama, et kui te ei taha asuda minu sõidukisse, oli me kohtamine ilmaaegne."

„Mida mõtlete wõtta ette?"

„Armas sõber, see on juba minu asi."

Wõõras wastas Bruce'i naeratusele pilguga, milles ei olnud jälgegi „armsast sõbrast". Ta wastus kõlas tusaselt.

„Oodake wäheke."

Bruce ootas. Wäike mees läks teise sõiduki juurde ning alustas selle juhiga könelust. Siis tuli kolmas mees üle uulitsa ja seltsis kõnelejatega. Mõni silmapilk hiljem wõttis esimene mees aset Bruce'i autos. Autojuht awas wäikese akna ning küsis aadressi.

„Hamower Gate, Regents Part," wastas Bruce'i saatja. „Ja tehke kiirelt, oleme juba küllalt wiitnud aega."

Esimene pool sõidust mööduş waikides. Siis alustas Bruce juttu.

„Kas tohin paluda teada teie nime?"

„Wõite; nu nimi on Brown, Sam Brown. Kindlasti olete kuulnud seda nime."

„Olen näinud seda nime kirjutatult ning nime taga seisis küsimismärk."

„Ma ei imesta selle üle. Paljud inimesed on kahelnud, kas mu nimi on Brown."

„Soowite sigarit?"

„Miks mitte?" Mr. Brown walis hoolega omale sigari. „Loodetawasti ei kawatse teie teha minuga mingit trikki? Nagu olen kuulnud, wõite teie saada hakkama sarnaste tegudega."

„Ei tule meelegi. Sigarid on garanteeritud süütud. Waadake, wõtan ise ühe. Tohin pakkuda teile tuld?"

Kui Brown oli noogutanud peaga, ulatas Bruce temale tullast tikutoosi, Netta kingituse. See äratas kohe Brownis ineteluşt.

„Ilus asi," sõnas ta, „iga pandimaja on selle ceşt walmis andma kümne naela. Ja sigarid pole pahad. Wõiwad maksta umbes üks shilling tükk. Tean aga koha, kus saab neid kaheksa pence'i eest."

„Wõiksite teatada mulle aadressi."

„Selleşt ei oleks teil enam kasu."

„Miks mitte? Ka mina armastan osta wõimalikult odawasti."

„Wõib olla, kuid siiski oleks otstarbetu teatada teile aadressi."

„Arwate wist, et ma enam kaua ei tarwitse teha ostusid?"

Mr. Brown tegi teist juttu.

„Täna on ilus öö, eks ole?"

„Ilus, aga külm. Loodetawasti püsib kogu jaanuar sellisena."

„Selleşt ei oleks teile enam kasu."

„Kõnelete, nagu mulle oleks jõudnud kätte wiimne tunnikene."

„Ehk ka."

„Ma ei ole teiega ühel arwamisel, kuid maailmas on kõik wõimalik."

Sõiduk peatus. „Oleme päral," sõnas mr. Brown. „Astuge wälja."

„Ma ei näe maju, miks peame siis lahkuma sõidukist? Auto wõib meid wiia majaukseni."

„Ta ei tee seda. Kuid meil ei ole minna enam kaugele, kõige rohkem sada sammu. Kas tulete wõi ei?"

„Olete kindel, et maad on sinna ainult sada sammu?"

„Ma ei ole mõõtnud maad tollipulgaga, kuid umbkaudu arwates peaks olema saja sammu ümber. Küsin teilt weel kord, tulete kaasa wõi ei?"



# Düsseldorfi

## Ka

### Düsseldorfi pusfitaja ohwrid.

**Wasakult: Elis. Dorier, Gertrud Albermann, Meiner, Reiter, Maria Hahn.**



Paari päewa eest arwas Düsseldorfi politsei, et ta lõpuks ometi on sattunud roimari õigetele jälgedele. Sealjuures oli suuresti abiks Wiini ajalehtede kaastööline Karpsen, kes eriti selleks otstarbek jõitis Düsseldorfi.

Wiimane leidis 60 jammu kohaseemal, kus tapeti wäike Gertrud Albermann, onni, milles kõikide oletuste järgi hiljuti pidi ajuma inimene. Hurtsiku nurgas lamas lumminuk, mille wälise kuju järgi wõis arwata, et seda jagedasti on tarwitatud. Muld põrandalt leiti pooleldi sissetallatud sõõänist kaelarätt. See oli kaetud werepritsmetega. Kui rätti näidati kohaliku rajooni politseiametnikkudele, siis teatasid wiimased, et nad sellel kaelaräti omanikku tunnewad. See kuulub töötatöölisele, kes waremalt seisis politseiteenistuses. Suwel ööbis mees, kellel puudub kindel elukoht, hariliikult kuritöö koha lähedal suwilates ja hüttides.

Imelikul kombel helistati umbes samal ajal, kui see leid tehti, politseijaoskonda. Keegi tundmatu isik küsis järgi, millises seijukorras leiti üles wäikese Gertrud Albermanni laip.

### Mehed, kes selgitawad Düsseldorfi roimasid.



**Braschwitz (Berliinist),**
**Buschdorf (Berliinist),**
**Gennat (Berliinist),**
**Tembori (Düsseld.),**
**Gärtner (Düsseld.),**
**Momberg (Düsseld.).**

## Nene üliõpilas

### Poliitilised

„Kodanlustumist" Wene üliõpilaskonnas kirjeldab Moskwa ajakiri „Krasnoje Studentšestwo":

Kommunistlikest rakukestest (komjatšeikadest) näib, et paljudes tähtsamates punktides on nad „jurnud", nc ei hinga, ei arenda wajalist „aktiinjust": neist on jäänud paljas tuhk — nad on lagunenud, „ümberšündinud".

Sama lugu on nõndanimetatud „wabatahtlistes seltsides". Seal on MOPR (rahwuswaheline selts rewolutsionäärde toetamiseks), „ateistide liit" ja palju teisi, samuti „wabatahtlikke". Igas sarnases organisatsioonis on oma „komjatšeika". Kuidas need rakukesed elawad:

„Punase üliõpilaskonna" arwamise järgi liiguwad need seltsides „komjatšeikad" „tägisewal, murdunud ašideega Wene wankril", kes ei taha arendada mingisugust aktiiwset tööd. Nii on näiteks üks sarnane rakukene 1. Moskwa ülikoolis, „põdenud mitu kuud koera wanušhaigust ja jurt siis waikselt, ja jätnud järgi isegi päranduštki." Teine rakukene — Mopr — „liikleb 3000 liikmega, kuid kahe möödunud aasta jooksul ei suudetud ära pidada ühtegi peakoosolekut." Ajakiri palub üliõpilaskonda neis seltsides olla wähemalt „passiiwseteks" liikmeteks t. — „anda igakuu 35 kopikat." Kuna üliõpilaskond taha põrmugi selle kommunistlise tegewuse laiendamist. „Neis ühingutes peab ühtegi liiget wiimastelt kursustelt kurdab ajakiri. Et üliõpilane on kohustatud täitma mingisugust „seltskondlikku tööd", siis waatame, kuidas üliõpilas

— baardaamid.



…mugi jääda maha Euroopa omadest. …ei puudu ka baardaamid, kes külalisi …nnab — baardaamid külaliste — tani… …e ootel.

tumite ühtlase kauba turulelaskmist.

Praegune olukord terawilja kaswatuse alal tuletab weel meelde olukorda piimakarja kaswatuses, kus iga mees oma käe peal wõid tegi ja turule toimetas. Nagu siin suurte hulkade ühtlase täiswäärtuslise kauba tootmine kauba minekut ja kõrgeid hindasid kindlustab, nii on sellega lugu ka terawilja kaswatuses.

Kui eelmist kokku wõtta, siis leiame, et terawilja kaitse tollide kaudu on kaheldaw. Pigem wõib tema tulemusi anda fiskusele — kuid eramajandusliselt, põllumehe seisukohast on tema mõju küsitaw, sellepärast tõttamine enneaegu.

Kõige tungiwam küsimus terawilja kaswatuse alal, mis esimeses järjekorras lahendamist nõuab on — terawilja standartide maksmapanek — mis wilja kaubandust reguleerida aitab. Sellele peab järnema askjast huwitatud terawilja kaswatajate arganiseerimine, mil puhul küsimuse wõiks tulla kodumaa leiwawilja jahwatussundus.

Tollid selle wastu on taheteraga mõõk, mis põllumehe käes küll sõjariistaks wõib olla, kuid sealsamas ka tema enese lihasse wõib lõigata.

**Agricola.**

Siis on Rakvere R. Haridusseltsi tähed juba müüdud.
…ja homme veel müügil.

„Ei tule meelegi. Sigarid on garanteeritud süütud. Waadake, wõtan ise ühe. Tohin pakkuda teile tuld?"

Kui Brown oli noogutanud peaga, ulatas Bruce temale tullast tikutoosi. Netta kingituse. See äratas kohe Brownis imetlust.

„Jlus asi," sõnas ta, „iga pandima ja on selle eest walmis ardma kümme naela. Ja sigarid pole pahad. Wõiwad maksta umbes üks shilling tükk. Tean aga koha, kus saab neid kaheksa pence'i eest."

„Wõiksite teatada mulle aadressi."

„Sellest ei oleks teil enam kasu."

„Miks mitte? Ka mina armastan osta wõimalikult odawasti."

„Wõib olla, kuid siiski oleks otstarbetu teatada teile aadressi."

„Arwate wist, et ma enam kaua ei tarwitse teha ostusid?"

Mr. Brown tegi teist juttu.

„Täna on ilus öö, eks ole?"

„Jlus, aga külm. Loodetawasti püsib kogu jaanuar sellisena."

„Sellest ei oleks teile enam kasu."

„Kõnelete, nagu mulle oleks jõudnud kätte wiimne tunnikene."

„Ehk ka."

„Ma ei ole teiega ühel arwamisel, kuid maailmas on kõik wõimalik."

Sõiduk peatus. „Oleme päral," sõnas mr. Brown. „Astuge wälja."

„Ma ei näe maju, miks peame siis lahkuma sõidukist? Auto wõib meid wiia majaukseni."

„Ta ei tee seda. Kuid meil ei ole minna enam kaugele, kõige rohkem sada sammu. Kas tulete wõi ei?"

„Olete kindel, et maad on sinna ainult sada sammu?"

„Ma ei ole mõõtnud maad tollipulgaga, kuid umbkaudu arwates peaks olema saja sammu ümber. Küsin teilt weel kord, tulete kaasa wõi ei?"



# Düsseldorfi pussitaja seni tabamata.

## Wiini ajakirjaniku leiud.

## Ka grafoloogia ei too selgust.

**Düsseldorfi pussitaja ohwrid.**

**Wasakult: Elis. Dorier, Gertrud Albermann, Meiner, Reiter, Maria Hahn.**



Paari päewa eest arwas Düsseldorfi politsei, et ta lõpuks ometi on sattunud roimari õigetele jälgedele. Sealjuures oli suuresti abiks Wiini ajalehtede kaastööline Karpfen, kes eriti selleks otstarbeks sõitis Düsseldorfi.

Wiimane leidis 60 sammu kohast eemal, kus tapeti wäike Gertrud Albermann, onni, milles kõikide oletuste järgi hiljuti pidi ajuma inimene. Hurtsiku nurgas lamas kumminuut, mille wälise kuju järgi wõis arwata, et seda sagedasti on tarwitatud. Muldpõrandalt leiti pooleldi sissetallatud sadäänist kaelarätt. See oli kaetud werepritsmetega. Kui rätti näidati kohaliku rajooni politseiametnikkudele, siis teatasid wiimased, et nad selle kaelaräti omanikku tunnewad. See kuulub töötatööliselle, kes waremalt seisis politseiteenistuses. Suwel ööbis mees, kellel puudub kindel elukoht, harilikult kuritöö koha lähedal suwilates ja hüttides.

Jmelikul kombel helistati umbes samal ajal, kui see leid tehti, politseijaoskonda. Keegi tundmatu isik küsis järgi, millises seisukorras leiti üles wäikese Gertrud Albermanni laip. Ametnik, kes wiibis aparadi juures, tundis korraga ära oma anonüümse wataskõneleja. See oli werise kaelaräti omaniku hääl.

Kuid lootus, et sellega on awastatud Düsseldorfi pussitaja, ei läinud kahjuks täide. Lähemal uurimisel selgus, et leitud esemetel roimadega midagi ei ole ühist.

Satiinist kaelarätikul ei leitud keemilise uurimuse najal tilkagi werd. Riie oli waid wärwitud punakaspruuniks. Kumminuut osutus lähemal waatlemisel woolikuks, mis oli täidetud liiwaga. Ta oli niiwõrd wana, pärit arwatawasti kusagilt aiatöödelt ja ei wõiks, niipalju kui wõib arwata, olla tapariistaks. Ka kumminuut uuriti järgi keemiliselt, ilma et sealt tilkagi werd oleks leitud.

Sellega langes ka ära oletus, et ülalmainitud töötatööline wõib osutuda mõrtsukaks. Töötatööline on juba kaks korda kinni wõetud, sest et teda nähti kuritöö koha lähedal. Ta oma seletuse järgi on ta alles hiljuti Frankfurdist M. ä. sõitnud Düsseldorfi ja ei wõi seega kuritegudest kuidagi wiisi osa wõtnud olla. Järeluulamisel selguski, et öeldu wastab tõele, ja nii polnud kriminaalpolitseil põhjust teda kauem kinni hoida.

Politsei on endiselt agarasti ametis roimari isiku kindlakstegemisel, kuid kahjuks pole ta senini selles asjas palju edasi jõudnud.

Kuna grafoloogid kriminaalpraktilises tähtipeale on annud kasulikke näpunäiteid, pööras juurem Berliini ajaleht „Voss. Zeitung" tuntud Züricji grafoloogi dr. Max Pulwери poole. Ta andis grafoloogile koopia roimari käekirjast, et selle järgi midagi roimari isiku kohta lähemalt teada saada.

Dr. Pulver, kirjatükki analüüseerides tähendab kõigepealt, et materjal on uurimiseks liig puudulik. Pealegi pole tal käepärast originaali.

Kuid olemasolewa najal ütleb ta siiski niipalju, et see on mehe käekiri, kes waimliselt pole normaalne. Kogu kirjatüki brutaalsus laseb aimata autori roimarikalduwusi, külmawerelust ja selget arwestuswõimet. Kuid see on ka kõik. Määrates kindlaks ta kalduwusi, wõib aimata ta iseloomu, kuid roimari isikule see ei wii põrmugi lähemale.

**Riigipresident Hindenburg häältetamas.**




Asja peeti Saksamaal kogukondlisi walimisi, mille tulemuste kokkuwõtetega seal praegu kibedasti ollakse ametis. Pildil: President Hindenburg tuleb wälja walimisjaoskonnast pärast oma hääle äraandmist.

# Läti tolliunioon osalise teostamise wastu.

## Eestile pannakse ette laiendada ainult majanduslepingut.

**Riia, 21. nowembril. Eesti-Läti tolliunioon segakomisjoni Läti delegatsioon pidas eile uue koosoleku, kus uuesti arutati Eesti ettepanekuid tolliunioon osalise teostamise asjus, kui ka Eesti wastust ses asjas Läti poolt esitatud küsimustele. Pärast ütsikasjalist arutust wõttis delegatsioon wastu otsuse, mis lühidalt on järgmine: Eesti ettepanek, niipalju kui seda peetakse ettewalmistawaks sammuks tolliunioonile, tuleb tagasi lükata. Läti delegatsioon peab kinni seisukohast, et tolliunioon tuleb teostada ainult niiwiisi, nagu see 1927. aasta 5. weebruari lepingus ette on nähtud. Arwestades Eesti soowiga, mille eesmärgiks on kergendada oma saaduste wahetust mõlema maa wahel, leiab delegatsioon wõimalikuks walitsusele ette panna laiendada 1928. aasta 25. märtsi ajutist majanduslepingut, mis 1927. aasta lepingu art. 11 põhjal on sõlmitud. Majanduslepingu laiendamisele wõiks järgneda eriliste kaubanimestikkude wastuwõtmine, kooskõlas lepingu 4. artikliga.**

**See Läti delegatsiooni otsus esitatakse ministrite nõukogule, kus ta tulewal teisipäewal arutusele tuleb. Kui walitsus delegatsiooni seisukohaga ühineb, antakse otsus Eesti walitsusele teada.**

**Mehed, kes selgitawad Düsseldorfi roimasid.**

**Braschwitz (Berliinist),**
**Buschdorf (Berliinist),**
**Gennat (Berliinist),**
**Tembori (Düsseld.),**
**Gärtner (Düsseld.),**
**Momberg (Düsseld.).**



# Wene üliõpilase „thermidor."

## *Poliitilised huwid kaowad.*

„Kodanlustumist" Wene üliõpilaskonnas kirjeldab Moskwa ajakiri „Krasnoje Studentschestwo":

Kommunistlistest rakukestest (komjatsheikadest) näib, et paljudes tähtsamates punktides on nad „surnud", nad ei hinga, ei arenda wajalist „aktiiwsust": neist on jäänud paljas tuhk — nad on lagunenud, „ümberšündinud".

Sama lugu on nõndanimetatud „wabatahtlistes seltsides". Seal on MOPR (rahwuswaheline selts rewolutsionääride toetamiseks), „ateistide liit" ja palju teisi, samuti „wabatahtlikke". Igas sarnases organisatsioonis on oma „komjatsheika". Kuidas need rakukesed elawad?

„Punase üliõpilaskonna" arwamise järgi liigiwad need seltsides „komjatsheikad" „kägisewal, murdunud näsidega Wene wankril", kes ei taha arendada mingisugust aktiiwset tööd. Nii on näiteks üks sarnane rakukene 1. Moskwa ülikoolis, „põdenud mitu kuud koera wanushaigust ja suri siis waikselt, ja ei jätnud järgi isegi pärandusttki." Teine rakukene — Mopr — „kiitleb 3000 liikmega, kuid kahe möödunud aasta jooksul ei juudetud ära pidada ühtegi peakoosolekut." Ajakiri palub üliõpilaskonda neis seltsides ol… wähemalt „passiiwseteks" liikmeteks … t. — „anda iga kuu 35 kopikat." Kui üliõpilaskond ei taha põrmugi selle kommunistlise tegewuse laiendamist. „Neis ühingutes pole ühtegi liiget wiimastelt kursustelt," kurdab ajakiri. Et üliõpilane on kohustatud täitma mingisugust „seltskondlist tööd", siis waatame, kuidas üliõpilased wastawad kutsetele astuda selliste wabatahtlikkude seltside liikmeks.

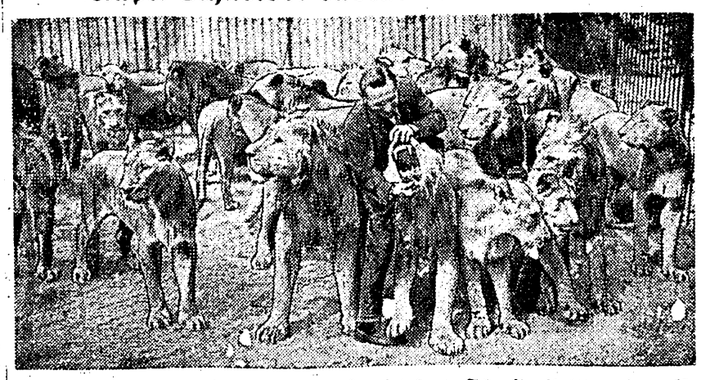
„Wiie minuti pärast ma olen arst, korraldan loenguid punawäelastele. Osoawiahim (wabatahtl. organisatsioon gaasi- ja õhukaitseks) pole minu eriala," wastab 5. kursuse üliõpilane ettewaatlikult.

„Ma õpetan töölistele matemaatikat," ütleb üliõpilane füüsika-matemaatika fakulteedist. „Kas seal raiskamisi on?" pärib pilgates wärskelt walminud prokurör.

Weel halwem on lugu teiste tähtsamate kommunistliste tegewusharudega: propagandaga, poliitilise- ja kultuurtööga.

Moskwa 1. ülikooli ühiseluruumides leiame joomist, alalisi kaklemisi, antisemitismi — kõik see tuleb iga päewaga ikka rohkem esile. Osa parteiüliõpilasi ei loe üldse ajalehti, arwawad, et Mussolini on wabameelne ja sõjalisest kommunismist teawad nad ainult niipalju, et see on sõjaline ja mitte rahuline kommunism. 50.000-liiset aastaeelarwest on raamatute ostmiseks nähtud ette ainult 600 rubla ja eelistatakse osta just ilukirjandust. „Üliõpilane ei ela ainult poliitikast," ütlewad mõned. Töökawa ei ole. Kultuurtöö alustamisega ei kiirustata. Ja ikka rohkem ja rohkem wõõrdutakse poliitilistest huwidest, teiste seas leiab pinda nõukogudewastane meeleolu.

## Kapt. Schneider kaotas 18 lõwi.



Neil päewil jurid kuulsal loomadetalitsusajal kapt. Schneideril 18 parimat lõwi. Arwatakse, et surm järgnes wingust, mis oli pääsenud loomade puuridesse. Nende kaotus on kapt. Schneiderile raskeks löögiks. Pildil: kapt. Schneider oma hoolealustega-kõrbekuningatega.

Selle nõukogudewastase meeleoluga wõidelda pole kellegil. On olemas klubid, kelle ülesanneteks poliitiline kaswatamine. Kuid klubid on muutunud „wäitseks kino kaubapoeks".

Töö seisab ainult kultuurkomisjoni ametliikudes istungites: „Suitsupilwede keskel kuulatakse kannatamatult aruandjate „kokkuwõtteid" ja „wäljawaateid". Need tüütawad isegi aruandjaid endid. Pärast esinemist jõutakse otsusele: „läbi töötada ... jüwendada ... koondada ... laiendada ... nõus olla ..." Siis lähewad kõik laiali, uskudes, et nad on teinud kasulikku tööd."

Juba tänawalt kuulete terwet helidemerd ... „Kommunistlise auditooriumi" estraadilt kutsuwad mustlaskoorid, Tamara Ceretelli, kuulajaid unustama muret, waigistama alkoholiuimastujes amori poolt haawatud südant ..." See on kõik. Ei mingisugust 5-aasta kawa."

Samuti igalpool, ikka sama: kinod, dramaatilised ringid, koorilaulud ja tantsuõhtud.

Hädaldatakse: „Klubid on hädaohus!" Kirutakse: „Mispärast meil on igaw? Mispärast meie meelelahutused on niimetsikud? Mispärast, näiteks, Smolenski ühiselamus juba teine kaas wijati alla wiiendalt majakorralt? Mispärast kaowad teatripiletid teel ühiselamusse?"

**L. Einborn'i riidekauplus,**
**Kullasepa t. 18**
soowitab kõiksugu riidekaupu. Suur walik vateeritud-, villaseid-, plüüs-, pikeetüll- **vood vaipu.**
**Kõik riidekraubad vana hinnaga.**

## Läti suur lisaeelarwe.

### Raske majandusaasta järeldus.

Riia, 21. nowembril. Seimi eelarwekomisjon algas eile lisaeelarwe arutamist. Lisaeelarwe sisaldab 6½ miljonit latti kulusid. Tähtsamad kulud on järgmised: 3,5 miljonit ametnikkude palgakõrgenduseks, 4 miljonit maaomawalitsuste puudujääkide katteks, 1,9 miljonit maanteede parandamiseks, 3 miljonit linahindade tasandamiseks, 0,5 miljonit walitsuse tagawarafondi jaoks ja wähemad summad Liibawi ja Windawi sadamate laiendamiseks. Oma seletustes toonitas rahaminister, et lisaeelarwe peaeesmärgiks on eelmise raske majandusaasta tagajärgede lõpulik likwideerimine. Walitsuse käsutusse wõetud pool miljonit latti olewat määratud tööta tööliste toetamiseks. Sotsiaaldemokraadid nõudsid eneraiiselt, et wiimane summa kõrgendataks wähemalt 2 miljoni lati peale.

Kwalitsioonirühmade eilsel nõupidamisel lisaeelarwe asjus otsustati ametnikkude palgakõrgenduseks ettenähtud summa kõrgendada 2,5 miljonisel lisaeelarwe asjus otsustati kõrgendada tööta tööliste toetamiseks ettenähtud summa poole miljoni pealt miljoni peale.

## Tapa naftalugude arutamine lükati kohtus edasi.

**Põhjuseks adw. Hahn surm.**

**(Meie kirjasaatjalt traaditeel.)**

Rakwere, 21. now. Täna pidi Rakwere-Paide rahukogus tulema arutusele Tapa linnawalitsuse nafta ja narmaste ostmise lood, kus peasüüdlasena esineb Paul Schmidt. Kuna wiimase wolinik eraadwokaat Kristof Hahn eile kohtulaua ees ootamatult südamerabandusse suri, wõttis asja adw. Krooni oma kätte. Lühikese aja tõttu ei suutnud ta asjakäiguga tutwuneda ja palus asjaarutamist edasi lükata. Kohus määraski asjaarutamise 20. detsembri peale.

## Mootori wõlw murdis jala.

Narwa sadamas jäi 19. now. A. Korkijänenni, 22 a. wana, mootorpaat „Saturnil" wasak jalg mootori wõlwi kruwide wahele, kusjuures jalakand täiesti purunes. Õnnetus juhtus silmapilgul, mil mootor käima lasti. Wigastatu toimetati Narwa linna haigemajja.

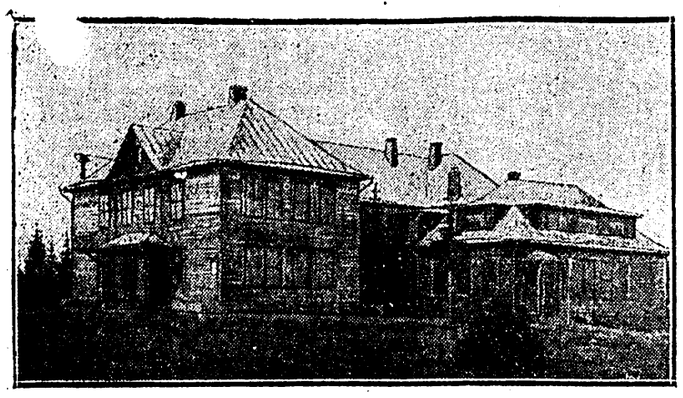
## Kawastus elamu tuleroaks.

Keskmädalal, 20. now. hommikul läks põlema Kawastu wallas, Kõnnu külas Agafan Postulowi ühekordne puuit elumaja, mis oli kuuriga ühe katuse all. Hoone häwines tule läbi täielikult, samuti jäi tulde ka mitmesugused põllumõõritsarn. Omanik hindab kogu kahju 2700 kr. peale. Oletatakse süütamist.

# Hiiumaa suurim haridushoone walmis.

## Palade algkoolimaja pidulik õnnistamine 17. nowembril 1929. a.

### Samm edasi kodumaa ülesehitustöös.



Palade algkoolimaja Hiiumaal.

Pühapäewal, 17. nov. s. a. õnnistati pidulikult sisse esimene uus ja suurim koolimaja Hiiu saarel — Palade algkoolimaja. Uus hoone mahutab eneses 9 klassikomplekti, õppejõudude korterid, internaadi ruumid jne. ning on läinud maksma üle 6 milj. sendi.

Rahwast on koolimaja wõrdlemisi awar saal puupüsti täis, kõiki ei mahuta saal.

Waimuliku talituse peab pastor Lunberg alusel: „Kui kõrged on sinu hooned..." ja preester J. Kaew, kelle kõne põhimõtteks on „Hoone, mis rajatud kaljusele alusele."

Koolijuhataja N. Kurismanannab lühikese ülewaate kooli ajaloost. Selgub, et peame kooli 45-aast. sünnipäewa, kuna ta on asutatud 1. okt. 1884. a. Hiiu-Suuremõisa omaniku krahw Ungern-Sternbergi poolt, kes wallakooli ülesehitamiseks annud materjali, kuna inimesed omal jõul on hoone ehitanud üles. Koolis oli waid üks klass ja üks õpetaja. Õpilaste arw aga oli juba algul 85. Huwitawal kombel on 45 a. kestes kogu aeg õpilaste arw keerlenud selle algarwu ümber. Siinseist õpilasist on mnuseas tulnud ka meie end. haridusminister Fr. Sauer.

Esimesele õpetajale maksis krahw 200 rubla aastas palka ja peale selle oli õpetaja kasutada weel 11 tiinu maad. Kool on kohati pidanud seisma õppejõudude puudusel. Praegu juhib koolielu noor energiline õpetaja N. Kurisman ühes nelja õpetajaga.

Kogu aja jookul on koolist õpetust saanud 3500 in. ümber.

Maawalitsuse esimees J. Aljas ütleb oma terwituses sõnab, et Hiiumaa kiwisel ja kanarpikusel pinnal näib wõrsuwat elu. Koolinõunik Ennotoob terwituji kooliwalitsuselt ja mutab rõõmupisaraid töökate ja rõõmsate hiidlaste suure saawutuse puhul. Rkl. A. Saar toob isiklikult terwituji ja kõneleb pikemalt kooli tähtsusest maakulturile. Opetajate ühingu esimees Wikt. Minneste terwitab rahwakaswatajate nimel ja leiab, kuidas just waesemal ja töötaval rahwakihil põhjust on rõõmustada, sest koolis kaswab ju nende ainus ja suur kapital — laps. Edasi järgneb arwurohke rida terwituji koolijuhatajailt, omawalitsusilt, organisatsioonelt, isikuilt jne. Telegrammid olid saatnud haridus- ja sotsiaalminister, mitmed ühingud, üksikuid tegelasi j. t.

Koolijuhataja teeb teatawaks haridusministeeriumi kingituse 150 kr. wäärtuses õppewahendite näol. Maawalitsus on annetanud 4 suurt awalikude tegelaste pilti.

Kogu aktus kestab enam kui 4 tundi, rohkesti on koori- ja ühislaulu, sõbraliselt ja soojalt wõetakse wastu õpilase lõputerwitus ja talitus lõpeb ühise lauluga: „Eestimaa, mu isamaa..."

Järgnes teelaud kutsutud külalistele ja õhtul oli pidu Ed. Wilde „Pisuhännaga" näitelawal. Esimene pidu uues majas oli tõnmanud saali pidulisi täis seinast seinani.

## Tartus seni 4 nimekirja esitatud.

Teisipäewal esitatud kahele nimekirjale Tartu linnawolikogu walimistel, tuli keskmädalal lisaks weel kaks nimekirja. Esimene neist kannab pealkirja: Eesti tööliste partei, tööta tööliste ja iseseiswate töölisühisuste kandidaatide nimekiri; (kaawerjotsid). Nimekirjas on 25 kandidaati — Joh. Unt, Aug. Eidermann, Aleks. Piir j. t.

Teine nimekiri kannab pealkirja: majaomanikkude ja majandustegelaste ühine nimekiri. Selle nimekirja taga seisawad wanast majaomnikkude seltsist lahku löönud uue majaom. seltsi „Maja" ringkonnad. Nimekirja eesotsas seisawad: Joh. Sepp, Osk. Laurits, J. Müürsepp j. t.

## Post ulakate wõimuses.

Tihti näeb Püssi jaama kirjakastis lahtrebitud kirju, isegi ametlikud kirjad ei leia armu: kas rebitakse lahti wõi kaob jäljetult.

Mõni kuu tagasi anti Püssi turba-tellistiwitööstuse juhatuse poolt kümnekonna aadressiga palwekiri Lõganuse postiülemale, et saaks lukustatud postkast Püssi jaama pandud. Palwe on siitsaadik täitmata.

## Kartulikuhjad mädanewad.

Wirumaal on talumeestel kartulikuhjad, mis esimese külma ajal tugewa mulla alla aeti, püsiwalt soojade ilmade tõttu mädanema läinud. Paljudes kohtades on suured kuhjad nii mädanenud, et kartuleid weel ainult loomatoiduna kasutada wõib.

# Wargad

## Ohwitseride wiinad meelitasid kuritöole.

Kumbki neist pole ohwitser, kuid mõlemad nad on maiustanud ohwitseride wiinasid. See oli 2. juunil, kui Naissaare ohwitseride kasiino perenaine Julie Rosenberg lahkus kasiino ruumidest, lukutades toiduainete- ja wiinahoiuruumi.

Kui ta õhtul tagasi tuli, leidis, et kasiino uks oli awatud ning toiduaineid ja wiinasid ära wiidud. Luft oli puruks murtud. Kes wõis olla waras?

Kahtlus langes August Roosile, kellele perenaine sel päewal oli keeldunud wiina müümast. Küllap ta nüüd wiina-janus läks wargile.

Ülekuulamisel Roos tunnistaski, et warguse pannud toime tema ühes Hans Reinwaldtiga. Wiimane käinud sees, kuna tema pidanud sel ajal wäljas wahti, et keegi peale ei tuleks.

Ka Reinwaldt tunnistas end süüdi. Ta warastanud riigiwiina 2 pudelit — kristall-kümmelit ja pudeli konjakit. Need wiinad nad joonud öösel kahekesi ära.

Hiljem halkas Roos enda süüd eitama, et tema pole osa wõtnud, ta isegi keelanud Reinwaldti wargile minemast.

Nahukohtus tehti mõlema süü kindlaks ning mõisteti August Roos poolteiseks ja Hans Reinwaldt üheks aastaks wangiroodu ühes iseäraliste õiguste kaotamisega.

## Wargad kukkusid piiriwalwuri küüsi.

Tänawu 18. märtsi öösel warastati Harku wallas Kristjan Männa talu aidast 48 kilogrammi soolaliha ära, mis oli aetud aidast kaasawõetud kahte kotti.

Samal ööl märkas Habersti mõisa juures walwekäigul wiibiw piiriwalwur kahte meest, kes ruttasid linna poole, kotid seljas. Piiriwalwurile nad näisid kahtlased — ehk on kottides piiritus. Sellepärast ta pidas mehed kinni. Soolaliha kottides ja meeste kahtlane ülalpidamine wiisid piiriwalwuri mõttele, kas siin pole tegemist wargusega.

Ta tegi isikud kindlaks, keda olid Walter Buusmann ja Alfred Julianus. Ülekuulamisel tunnistasid mehed end warguses süüdi. Keskmädalal seisis Walter Buusmann kohtu ees, kuna Julianus on wahepeal kohtumisõude käest faduma läinud.

Kohtus tunnistas Buusmann end süüdi. Ta mõisteti lümneks kuuks wangi ja loeti eelwangistus kahekssa kuud kantuks.

## Sulane, kel polnud isikutunnistust.

Aleksander Oja tuli juunikuus Peningi walda, Rätsepa talu Jüri Kure juure sulaseks. Kui teda taheti sisse registreerida, selgus, et tal pole isikutunnistust. Jaanipäewal lahkus Oja talust. Mõni aeg hiljem selgus, et peremehe õepoja Rudolf Kure isikutunnistus, mis seisis talu kapis, on kaduma läinud.

26. juunil tuli Saue walda Johannes Waldi juure sulaseks keegi noormees, kes nimetas end Rudolf Kureks ning näitas ette ka sellenimelise isikutunnistuse.

Hiljem selgus, et tema õige nimi on Oja. Asjast teatati politseile. Sulane arreteeriti. Ta tunnistas end isikutunnistuse warguses süüdi. Ta on warem karistatud isik.

Keskmädalal oli see asi kohtus arutada. Kohus mõistis ta kaheksaks kuuks wangi.

## Wiljandimaal tabati hobusewaras.

Mõne päewa eest warastati Pöögle restoraani eest Karksis Ernst K. hobune. Kahjustaja märgates, et hobune kadunud, hakas waras jälgima. 5 tiilom. eemal, Nuta ja Abja wahelisel teel, saigi ta hobusewarga kätte. See oli W. Treufeldt, kes waremgi seaduse wastu patustanud. Ta wõeti wahialla ja paigutati Wiljandi wanglasse.

## Näitekursus Wasalemas.

Wasalema haridusseltsi korraldusel on Wasalemas näitekursus, millest osawõtt wäga elaw. Kursust juhatab haridusliidu instruktor Sooserw. Kursus töötab Wasalemas seltsiellu uut hoogu tuua, sest seni tunti suurt puudust pidutegelasist. Selts otsustas ka käesolewal talwel korraldada pikemaajalised üldhariduslised ja põllumajanduslised kursused.

## Tormas lasti käiku „uued" 10-kroonilised.

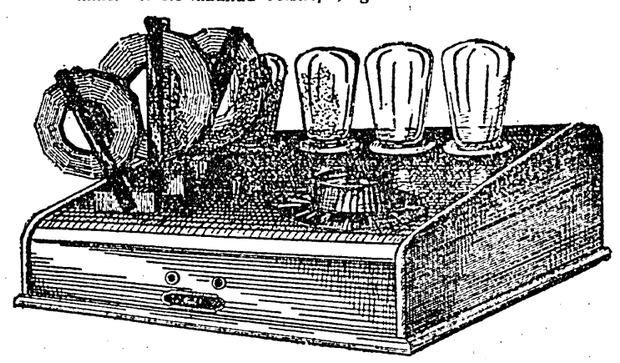
**16-aastane noormees waleraha walmistaja.**

Mõne päewa eest oli Torma mõisas riigi-wiinakauplusesse antud kaks 10-kroonilist waleraha. Politsei - konstaablil läks korda kindlaks teha et need rahad oli walmistanud Kõnnu asunduses elutsew Endel Oraw, 16 a. w. Rahad on walmistatud käsitsi joonistades, järeltegemine on nii hästi õnnestunud, et wõib neid peaaegu ehtsateks pidada. E. Oraw wõeti wahi alla; konfiskeeriti ka wahendid, millega rahad olid walmistatud.


Aastad tulevad ja lähevad
Uued raadio-aparaatide tüübid ilmuvad ja kaovad jälle.

Ainult „MELODIC"

oli, on ja jääb ikka tunnustatud **rahvaaparaadiks,**
millele ei ole ilmunud võistlejat, ega ilmu ka tulevikus.



**4-lambil. „Melodic".**

Pilt kujutab Melodic 4-lambilist, mille hind ühes Philips-lam. kõigest **Kr. 50.-**

**Melodic** toob Teile valjuhääldajas rea suuremaid Euroopa saatjaid.
**Melodic** käsitusviis on äärm selt lihtne.
**Melodici** voolutarvitus on minimaalne.

| | | | |
|---|---|---|---|
| **3-lamb. Melodic 3** | **Hind Kr. 40.—** | ühes |
| **4-lamb. Melodic 4** | „ „ **50.—** | Philips |
| **4-lamb. Melodic Luxus** | „ „ **65.—** | lampidega |

Meie demonstreerime Teile heameelega Melodic'i oma äris igapäev kl. 12—1 päeval ilma mingisuguse ostusunnita.

**A-S. KARL LEMBERG,** TALLINN, Viru tänav 3.


# Õnnestunud Ungari õhtu Tartus.

## Wiiulikunstniku prl. Hawassi suur edu.

### Ülewaade ungarlaste maailmakongressist.

„Fenno-Ugria" Tartu osakond ja Akadeemiline Hõimuklubi korraldasid 19. sk. p. Tartu üliõpilasmajas Ungari õhtu. Osawõtt oli elaw, saal rahwast tungil täis.

Awasõnad ütles prof. J. Mägiste, eriti terwitades Ungarist saabunud wiiulikunstnikku prl. Annus Hawassi ja prof. Csekey't, toonitades wiimase tegewust Eestis hõimusõbrana.

Õhtu-muusikalise osa kesklohu moodustas Karoly Huberi „Ungari fantaasia", wiiuliduett, prl. Hawassi ja Leonid Arro meisterlikul ettekandel, Selma Krauti klaweri saatel. Waimustatud publikum nõudis korduamist. Prl. Hawassile annetati lilli.

Suurt huwi äratasid ka ungari rahwalaulud ja muusikapalad prl. Ella Lipandi ja Selma Krauti ettekandel.

Prof. Csekey kandis ette meeleolulise terwituse, millise ta ungarlaste maailmakongressi awamise puhul awaldanud „Budapesti Hirlapis" ja osaliselt ette kannud kongressi pidulikul awamiskoosolekul.

Willem Ernits esitas

**ülewaate ungarlaste maailmakongressist**

22.—25. aug. sel aastal Budapestis. Kongressist wõttis osa 447 ungarlast kodumaalt ja 284 wälismaalast. Eestist oli osawõtjaid kolm. Pidulikuil juhusil ulatus koosolijate arw tuhandesse. Esitatud olid Ungari asundused kõigist maailmajagudest.

Kongressi puhul korraldati hulk igajuguseid pidustusi ja wastuwõtte, isegi praeguse Ungari riigiwalitseja Nikolaus Horthy juures.

Kongressi tegelik töö oli korraldatud neljas osakonnas. Üldiselt kanti kongressil otte umbes 70 referaati, neist üks prof. Csekey't wälisungarlaste teadusliku organiseerumise kohta ja teine referendilt soome-ugri rahwaste ja wälisungarluse kohta.

Peale kongressi wiibis kõneleja weel mõned nädalad Ungaris, tutwunedes kongressi protokollidega ja wälisungari sotsiograafiaga.

Kõneleja esines ka

**Turani Seltsis**

kõnega Ungari-Eesti suhete kohta, toonitades muuseas ungari keele wabatahtliku õpetamise wõimalust ja soowitawust mõnes eesti keskkoolis (praegu on see juba teostunud Treffneri kooli õpilaste keskel Tartus). Ka leidis sooja poolehoidu õppiwa noorsoo wahetuse mõte Ungariga, eriti suwel.

Lõppeks awaldas kõneleja lootust, et Ungari saab üle ka praegustest sisemistest ja wälistest raskustest ja sammub wastu heledamale tulewikule.

Wiimasena kõneles ajakirja „Eesti Hõimu" toimetuse sekretär neiu Ada Koit

**Ungari suwekülikoolist Debrecenis,**

omade läinudsuwiste kogemuste põhjal. See on korraldatud peasjalikult wälismaalastele ja seda wõimalust peaks eriti eesti üliõpilasnoorsugu rohkem kasutama. See oleks seda kergemini wõimalik, et majanduslikud osawõtutingimused on üllioodsad, piirdudes peaaegu ainult sõidukuludega.

Õhtu lõppes Ungari hümniga, mida publikum waimustatult kaasa laulis.

# Hiiumaal areneb seltskondlik tegewus.

## Noored käiwad 15 klm. tagant lauluharjutustel.

### Wanem põlw teeb takistusi.

Haridus- ja sotsiaalministeeriumi haridusinstruktor E. Möllits wiibis pikemal ringreisul Hiiumaal wabaharidus- ja kaswatustöö etendamise ja jälgimise otstarbel.

Instruktor esines mitmel pool koolimajades rahwakoosolekutel kõnedega, käsitades kodu se lastekaswatuse ja wabaharidustöösse puutuwaid aineid.

Hiiumaal tuntakse seltskondlise tegewuse wastu suurt huwi. Üksikud haridusseltsid ja ÜEMÜ osakonnad töötawad edukalt. Leidub isegi energilisi noori, kellel jõudu jatkub kohapeal wastawa hariduslikku organisatsiooni puudumise tõttu käia 15 klm. tagant naabri koolmajas näitemängu- ja lauluharjutustel.

Kohati ei hinda wanem põlw haridusja kaswatusetööd wäljaspool kooli. Noortel tuleb töötada ettewaatlikult, et mitte wastollu sattuda wanema põlwega. Juhtiwatel tegelastel on olnud oskust wõita ka wanemas põlwes usaldust enda töö wastu, näidates, et seltskonna tegewuse kaudu noortes ei arendata ulakust, waid ümberpöördult, pakutakse noortele paremat ajawiidet ja rakendatakse tööle noorte ülewoolawat energiat, et ära hoida joomist ja ulakust.

Kohapealsete hariliste suurem huwi asja wastu elendaks seltskonna tööd Hiiumaal kindlasti paremini. Korraldatud koneõhtutel otsustati mitmes kohas ellu kutsuda õpperinge ja kursusi, et laiendada ja jõwendada tegewust hariduslikel aladel.

# Kristoph Haho †.

### In memoriam.

Teade ta surmast tuli nii ootamata, et mitmed sattusid segadusse: laiemalt tuntud Hahosid on rohkem kui tema. Küll kaebas ta wiimasel ajal peawalude ja wäsimuse üle, küll teati, et ta terwis ei ole hea, aga paljuks on siis hiigla sõja ja rewoltsioonimõludest läbi käinud inimesi, kelle terwis on wäga hea?

Ajal ja kohal, kus kaswas üles Haho, oli haridusе, eriti diplomiharidusе saamine kehwadele lõpmata raske, palju raskem kui meie päewil. Kuid jäädes ilma diplomist, on weel küsitaw, palju tema sellega kaotas. Kui adwokaadil, olid tal nii suured teadmised ja nii hea nimi, et seda kadestada wõiwad mitmed ja mitmed mitte ainult woored juristid. Ei hinnatud mitte ainult tema kogemusi, waid eriti tema kohusetunnet, asjadesse süwenemist ja täpsust, — wooruti, mille külluse all meie aeg ei kannata. Kui tema kätte anti asi, siis oldi kindel, et see liigub nii nagu liikuda wõib ja nagu liikuma peab, — ühe sõnaga, et Haho teeb kõik, mis wõimalik. Selle juuremaks tõendus eks on ka ta surm. Tema wiimane mõtewahetus rahukogu esimehe Sasiga on dramaatiliselt otse haaraw. Paljuütlew on ka õigeksmõistew otsus Haho kaitsealusele. See ei wõinud olla teistsugune. Mitmele kohtutegelasele tuleb sel puhul wist meele würst Urussowi kaitsekõne ja tuntud õigeksmõistew otsus Odessa ringkonnakohtu awamisel. Protsentuaalselt kaotas Haho asju wähe.

Politiitline wõitleja Haho ei olnud. Ta iseloom oli teistsugune. Ta teadis aga ka siin, kus on õigus ja kus mitte. Ka siin iseloomustas ta inimesi ja sündmusi tagasihoidlikult, kuid sagedasti huumoririkkalt.

Klassikaline mõttewahetus ettealmatawast ja ootamata surmast ei ole oma huwi kaotanud ka tänapäew. Wiimane, wastuwõtmatu mahajääjatele, on sagedasti sisuliselt wastuwõetawam lahkujale.

Haho aed oli suwel lillemeri ja Rakwere kuulus. Seal askeldas ta alati. Suure armastuse looduse wastu tõi ta Donurmest, mis oli tema poisikesepõlwes weel kõigist kultuuripahedest puuturnata, põline, luuletline metsalaan. Kui oleks Haho surnud suwel, oleks ta uppunud oma aia lilledesse. Aga ta ei jää ilma lilledeta ka hiisisügisel.

M. J.






Äfetüleen-lampidega warustatud juur
ära hoida aut

**Uus tehn**

**Elektrienergia jaa**

***Prantsuse inseneri***

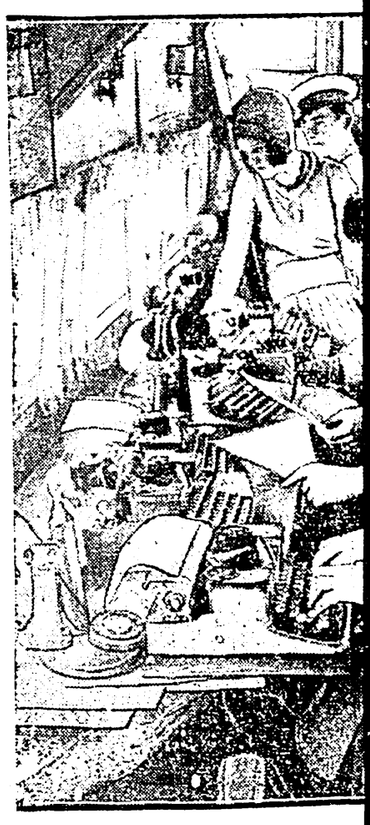
Oleme harjunud, et tehnika alal iga päew toob uusi leiutisi ja uudisi. Praegusaja teadus ei tee enam tegemist kulla walmistamisega kunstlikul wiisil, waid on pigemini huwitatud kasuliku energia saawutamisest; sest paratamatult tuleb ükskord aeg, mil kiwisüsi maapõuest on kõik wälja toodud.

Nüüd on Prantsuse insener Dubos esitanud Prantsuse teadusakadeemiale kawa, kuidas õhust wõib saawutada suurel määral elektri energiat. Samuti kui tehnika lapsepõlwes õhuwooluseid panid käima tuuleweskid, nii peab ka nüüd õhk andma jõudu meie masinate käimapanemiseks.

Dubos' kawad põhjenewad sooja ja külma õhukihtide temperatuuri wahel. Teatawasti on soe õhk kergem kui külm, ta tungib kõrgemale ja jätab maapinnale ruumi jahedama õhu tarwis. Nii käib õhus igawene wooluse üles ja alla, moodustades omasuguse õhukose, mille jõudu nüüd Dubos tahab ära kasutada.

Tema kawa järgi tuleks kusagil troopikamaal püstitada suur korstnataoline ehitis, mille kõrgus oleks 800 mtr. ja läbimõõt wähemalt 10 mtr. Temperatuuri wahe selle korstna ülemise ja alumise awause wahel on wähemalt 30 kr. C. Sellesse korstnasse tuleks nüüd mahutada õhuturbiin, mis

**Nii töötawad Ameer**



**Ameerika elutempo on koguni tei
kallis, ühtegi silmapilku ei tohi wiita
mõte maksab kõikjal.**

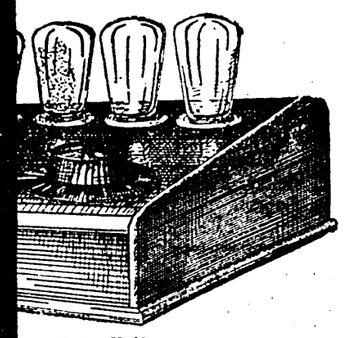
**Pildil: Ameerika ajakirjanikud, ke
laubanduskoja esindajaid Kalifornia
kid tipiwad lehemehed lennukis. lenn**

vad ja kaovad jälle.

LODIC“

nustatud **rahvaaparaadiks,**

õistlejat, ega ilmu ka tulevikus.



. „Melodic“.

hind ühes Philips-lam. kõigest **Kr. 50.-**

rea suuremaid Euroopa saatjaid.
lihtne.
aatne.

**Hind Kr. 40.—** ühes
„ „ **50.—** Philips
us „ „ **65.—** lampidega

hoameelega Melodic'i oma äriş igapäev
ostusunnita.

MBERG, TALLINN, Viru tänav 3.


## gari õhtu Tartus.

### prl. Hawassi suur edu.

### te maailmakongressist.

Kongressi tegelik töö oli korraldatud neljas osakonnas. Üldiselt kanti kongressil otte umbes 70 referaati, neist üks prof. Csekey'lt välisungarlaste teadusliku organiseerumise kohta ja teine referendilt soome-ugri rahwaste ja välisungarluse kohta.

Peale kongressi wiibis kõneleja weel mõned nädalad Ungaris, tutwunedes kongressi protokollidega ja välisungari sotsiograafiaga.

Kõneleja esines ka

**Turani Seltsis**

kõnega Ungari-Eesti suhete kohta, toonitades muuseas ungari keele wabatahtliku õpetamise wõimalust ja soowitawust mõnes eesti keskkoolis (praegu on see juba teostunud Treffneri kooli õpilaste keskel Tartus). Ka leidis sooja pooleholdu õppiwa noorsoo wahetuse mõte Ungariga, eriti suwel.

Lõppeks awaldas kõneleja lootust, et Ungari saab üle ka praegustest sisemistest ja wälistest raskustest ja sammub wastu heledamale tulewikule.

Wiimasena kõneles ajakirja „Eesti Hõimu“ toimetuse sekretär neiu Ada Koit

**Ungari suwelülikoolist Debrecenis,**

omade läinudsuwiste kogemuste põhjal. See on korraldatud peasjalikult wälismaalastele ja seda wõimalust peaks eriti eesti üliõpilasnoorsugu rohkem kasutama. See oleks seda kergemini wõimalik, et majanduslikud osawõtutingimused on ülisoodsad, piirdudes peaaegu ainult jõudukuludega.

Õhtu lõppes Ungari hümniga, mida publikum waimustatult kaasa laulis.

## seltskondlik tegewus.

### m. tagant lauluharjutustel.

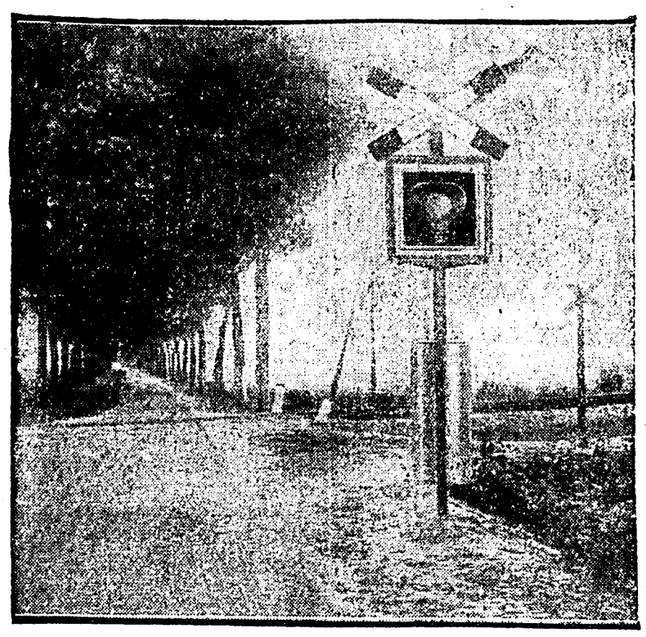
### lw teeb takistusi.

15 klm. tagant naabri koolmajas näitemängu- ja lauluharjutustel.

Kohati ei hinda wanem põlw haridusega kasiwatuse-tööd wäljaspool kooli. Noortel tuleb töötada ettewaatlikult, et mitte wastollu sattuda wanema põlwega. Juhtiwatel tegelastel on olnud oskust wõita ka wanemaks põlwes usaldust enda töö wastu, näidates, et seltskonna tegewuse kaudu noortes ei arendata ulakust, waid ümberpöördult, pakutakse nooriele paremat ajawiidet ja rakendatakse tööle noorte ülewoolawat energiat, et ära hoida joomist ja ulakust.

Kohapealsete haridlaste suurem huwi asja wastu etendaks seltskonna tööd Hiiumaal kindlasti paremini. Korraldatud kõnetõhtutel otsustati mitmes kohas ellu kutsuda õpperinge ja kursusi, et laiendada ja süwendada tegewust haridusliskel aladel.





**Äfetüleen-lampidega warustatud suunanäitajad Ameerikas, mis aitawad ära hoida autoõnnetusi.**

## Uus tehnikaime.

### Elektrienergia saawutamine õhust.

### Prantsuse inseneri utopistline kawa.

Oleme harjunud, et tehnika alal iga päew toob uusi leiutisi ja uudisi. Praegusaja teadus ei tee enam tegemist kulla walmistamisega kunstlikul wiisil, waid on pigemini huwitatud kasuliku energia saawutamisest; sest paratamatult tuleb ükskord aeg, mil kiwisüsi maapõuest on kõik wälja toodud.

Nüüd on Prantsuse insener Dubos esitanud Prantsuse teadusakadeemiale kawa, kuidas õhust wõib saawutada suurel määral elektri energiat. Samuti kui tehnika lapsepõlwes õhuwoolused panid käima tuuleweskid, nii peab ka nüüd õhk andma jõudu meie masinate käimapanemiseks.

Dubos' kawad põhjenewad sooja ja külma õhukihtide temperatuuri wahel. Teatawasti on soe õhk kergem kui külm, ta tungib förgemale ja jätab maapinnale ruumi jahedama õhu tarwis. Nii käib õhus igawene woolus üles ja alla, moodustades omasuguse õhukose, mille jõudu nüüd Dubos tahab ära kasutada.

Tema kawa järgi tuleks kusagil troopikamaal püstitada suur korstnataoline ehitis, mille förgus oleks 800 mtr. ja läbimõõt wähemalt 10 mtr. Temperatuuri wahe selle korstna ülemise ja alumise awause wahel on wähemalt 30 kr. C. Sellesse korstnasse tuleks nüüd mahutada õhuturbiin, mis töötaks samuti kui wesiturbiingi. Sel moel saawutatud energiat wõiks siis moondada elektriks, mida wõib juhtida kaugema maa peale.

Selle kawa teostamine näib olewat lihtne, kuid wõtab hiiglasummasid, nii et ta esialgu paratamatult jääb utoopiaks, tulewikunnistuseks.

# Tallinn 25 aastat eestlaste käes:

### K. Päts 1904. a. walimiswõidust.

### Eesti ärkamise tähtsam werstapost.

Tänawu detsembris saab 25 aastat täis, kui eestlased Tallinna linnawalitsuse wallutasid. See oli linnawalimistel 9.—15. detsembril 1904 (wana kalendri järele), kui Eesti walijad esimest korda oma nimekirjadega esinesid ja üllatawa wõidu saawutasid: kõigest 6 linnajaost jäi ainult jüdalinna 6 linnajagu wana Saksa esituse kätte ning 2. linnajagu läks eestlaste ja sakslaste kätte pooleks. Kõik muud linnajaod saatsid raatusesse Eesti esituse.

Sel wõidul oli määratu tähtsus kogu Eesti iseseisumises. Tallinn oli esimene linn, mis eestlaste kätte sattus. Eestimaa linnad olid tol ajal weel täielikult Saksa ilmega. Isegi Eesti haritlaskonnas oli kodukeeleks saksakeel. Ainult ametnikkude ringkonda oli ka wenekeel sisse tunginud.

Tallinna wallutamise peakorraldajaks oli Konstantin Päts. Pärast ülikooli lõpetamist oli ta 1900 a. Tallinna tulnud ja siin ühes teiste noorte Eesti haritlastega päewalehe „Teataja“ käima pannud. Selle lehe ümber hakkas siis uus Eesti elu ennast Tallinnas läbi murdma. Oma tolleaegsetest mälestustest jutustab meie lehe esindajale hr. Konstantin Päts lahkelt järgmist:

„Tallinnas oli siis wist umbes 70.000 elanikku, neist kaugelt suurem osa eestlasi. Kuid linn oli täitsa Saksa linn. Kui meie advokaat Karlsoniga ja Jürisega Rannasalongis Eesti keelt hakkasime rääkima, siis kohtusid mõned wanemad Eesti haritlased selleşt ära. Linnawalitsus oli mitte ainult täielikult sakslaste käes, waid seal walitses niisugune wana kopitanud Balti waim, et see mitmele sakslaselegi südame peale käis. Iga uuendust kardeti kui tuld. Linna majapidamises polnud mingit korda. Lasti ehitada maju kord otsaga, kord küljega tänawa poole, nagu seda Narwa maanteel weel praegu wõime näha. Linnawalitsuse tehnilised jõud olid niisama wäikese ulatusega, kui nende juhidki. Uuteşt aadeteşt Saksamaa linnade majapidamises ei olnud siinsetel baltlastel aimugi. Üks Saksa linnanõunik küsis minult kord sügawa imestusega: Kus teie teate, et Saksamaal need asjad nii ja nii on? Wastasin, et olen seda lugenud. — Merkwürdig!, oli ainuke sõna, mis selle peale kuulsin.

Kui „Teataja“ ilmuma hakkas, tekkis ka Tallinna Eesti seltsides uus elu. Sündis „Kalewi“ selts ja wana „Estonia“ puhastati. Püüdsin Eesti haritlasi Tallinna tõmmata, olgugi, et neil siin wäga raske oli läbi lüüa. Siia asusid Strandman, Karlson, Jürine, dr. Masing, Teemant, Pung j. t.

Kui haritud jõudu kogunes, wõisime ka juba linnawalitsuse wärskendamise peale mõtelda. Tallinna eestlimad olid Eesti majaomanikkude käes ja neid organiseerides lootsime tööjõulise Eesti wastasrinna wanale Saksa enamusele raatuses juure wiia.

Seni oli seal loid mitte ükşnes walitsew enamus, waid ka wastasrind olnud. Eesti linnawoliniike oli seal ka ennegi, kuid ainult sakslaste kaasajooksjateks, kes palju juud lahti ei teinud.

Walimiste organiseerimine sündis salaja ja sakslased ei teadnud neid esialgu kartagi. Wast paar nädalat enne walimisi läks täielik kihutus lahti. Siis oli aga wastu panna hilja. Walijad käidi majast majasse läbi. Eriliſt agarust näitasid üles meie agitaatorid hrad Schlisti ja Jhermann.

Ka sakslastel olid oma kihutajad — agendid eestlastegi seast, kuid need olid ainult wäikesed palgalised, kellel mingi idee eest polnud wõidelda. Sakslased kollitasid, et eestlased raatusesse saades end barbaaridena hakkawad ülewal pidama, et nad linna realkooli sulewad, linna promenaadid kartulimaaks muudawad jne.

Walimiskoosolekud olid äärmiselt tormilised. Oli sakslaste pool teenijaid eestlasi, keda kaua julgustama pidi, et nad üldşe koosolekule usaldaksid ilmuda. Kired läksid kohe lõkkele. Sakslaste agente wijati koosolekutelt wälja, kişuti palitud lõhki ja tehti nuud mürgelt.

Igapäew walis ise linnajagu. Kui üks linnajagu wõitis, läks rahwas waimustuses „Estoniasse“ ja „Lootusesse“, kuhu ka walijad tulid, kes järgmistel päewadel walima pidid. Rõõmuhõiskamiste all andsid need seal töötuse, et nemadki tahawad wõita.

Wõidu suurus oli meile täitsa ootamata. Oleme lootnud ainult tugewat wastasrinda saawutada ja oleme saanud raatuses täielikku enamuse. Ainult jüdalinna 6. linnajagu, kus meie ülbse ei kandideerinudki, oli jäänud sakslaste kätte. Ootamata wõit tõi meile ka praktiliji raskuşi. Meil ei jatkunud wiiunud jõudusid, et neid linnawalitsuse kohtadele asetada.

Pooled linnaõnnikkudest jätsime sakslastele. Linnasekretäriks sai advokaat M. Pung. Linnasaamise wihas tahtsid sakslased talle palka poole wõrra wähendada. Teemant läks selle peale wäga terawaks. Deminile tähendas ta, et see linnawolikogusse mitte magama ei peaks tulema. Mina olin lehe juures kinni, kuid siiski tuli ka linnawalitsusse minna.

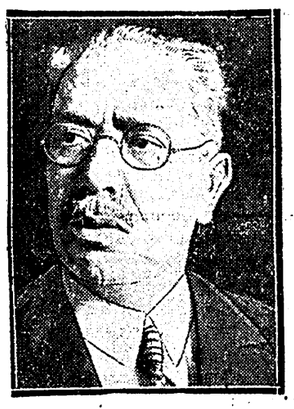
Kõige raskem oli leida linnapead, keda Peterburg ametisse kinnitaks. Tahtsime seks advokaat J. Poskat. Tema aga ütles ära, olewat suur pere ja suured kulud. Soowitas siis kubermangu talurahwa asjade komisjoni alaliſt liiget tõsiſt riigiõunikku Hiatsintowi, kui rahulikku ja erapooletut meest. See oli nõus ja sai ka kinnitatud.

Linnakomisjonides sai palju tööd teştud ja hoog oli suur. Linn oli nagu üles äratatud. Sakslasedki said nagu selleşt wärskest õhust kaasa kişutud ja mitmed nende tegelased käisid meie pool salaja nõu andmas, mis uuendusi ja kuidas tuleks läbi wiia.

Muidu kohtles aga Saksa seltskond Eesti linnawalitsust äärmise umbusaldusega. Harjuwärawa mäe all, Kaarli promenaadi pool küljes, oli prügiauk, mille asemele lasksin murutõnise platsi teha. Kohe tekkis sakslaste seas jutt, et eestlased seda omale tegewat. Üks Saksa tüdruk küsis minult, kas seal ainult eestlased mängida tohiwad, neil kodus räägitawat nii.

Ümetuseks tulid warsti 1905 a. ärewad päewad, mis kõik uuenduse tööd katkestasid ja Eesti tegelased lõpuks ära põgenema sundisid. Sakslased palusid siis koguni linnawolikogu laiali ajada ja uued walimised toime panna. Saks käis allkirjade korjamise leht majast majja ringi, mille üks eestlane üle lõi. Eesti linnategelasi, kes 1905 detsembris sõjaseaduse ja karistusšalkade tulekul kinnitõtmiste eest ära põgenenud, siiditati linna rahade ülelöömises, mis aga pärast järeluurimisel tõeks ei osutunud.

Sakslased on tolleaegset liikumist püüdnud puht maturahwusliseks kujutada. Meil oli aga rahwusline moment tagaplaanil. Peaasjaks olid uuendused linnawalitsuses, millele ka palju wenelasi kaasa tulid, jalaja isegi ka mitmed sakslased.“



## Mexiko weristelt walimistelt.

**Üsja peeti Mexikos presidendi walimisi, mis lõppesid Pasqual Ortiz Rubio suure wõidnga. Walimised olid õige werised, paljudes kohtades tuli ette raskeid lõõminguid kahe wõistleva erakonna wahel. Paljud maksid walimiste eest elnga, paljud said rasketi haawata.**

**Piltidel: wasakul — Pasqual Oritiz Rubio, kes waliti presidendiks. Waremalt oli Rubio saadikuna Berliinis. Paremal — Jose Vasconcelos, kelle kandidatnur walimistel läbi kukkus.**




Igas raudteejaamas

on müügil „Waba Maa“


## Nii töötawad Ameerika ajakirjanikud.



**Ameerika elutempo on koguni teine kui meil Euroopas. Iga minut on kallis, ühtegi silmapilku ei tohi wiita asjatult. „Aeg on raha“ — see põhimõte maksab kõikjal.**

**Pilbil: Ameerika ajakirjanikud, kes lennukis saadawad Los-Angelesi kuubanduskoja esindajaid Kalifornia elektrinäituse awamisele. Oma artikleid tipiwad lehemehed lennukis. lennu ajal.**


# See pole häbiasi

tehta ilus olla. Eepärast wõib ka kõige häbelikum meie poole sisse astuda ja omandada raamatu „**Kuidas saada ilusaks?**“ juhatusi kuidas saada ilusaks ja iäädaikka noorecks 18 pildiga hind 50 senti

Eeldate siiski ene-e isiku tundmatuks jäämist. siis vajate vaid raamatuhinna meile pos mark-des ära saata ja saate meilt raamatu postkuludeta kätte saadetuna.

Pealadu:
**K-ü.„Rahvaülikool“**
raamatukauplused
Tallinnas
Harju t. 48, omas majas.
Jaani tän. 6, pangamajas.


## Narwa-Jõesuus leiti motoorpaadilt salakaupa.

### Kapteni poeg kontrabandist.

Narwa-Jõesuu sadamasse saabus 19. now. Soomest mootorpaat „Ost“. Selle mootorpaadi omanikuks ja kapteniks on Karl Tenson. Läbiotsimise juures leidsid tolliametnikud nimetatud mootorpaadist peidetult 7 suurt karpi sigareid, 3 lahtist pakki sigareid, suitsukarp, tükk seepi ja waasi alune kas klaasiit või portsellaanist. Mootorpaadi omanik ja kapten Tenson selgitas ülekuulamisel, et salakauba jisšetoojaks on olnud tema poeg, kes sellega raha tahtnud teenida. Salakaup konfiskeeriti ja tunnidawasti kawatsetakse ka mootorpaat aresti alla panna.

## Mees, kes waikis 8 kuud.

**Kui karistusalune kaotas kõnewõime.**

Berliini lehed teawad rõnelda noormehest, kes 8 kuu kestel ei rääkinud ühtegi sõna. See on 27-aastane Kasimir Sartschkow, kes 1922. a. Poolast wäetegemistuse kartusel ära põgenes. Teda süüdistatakse umbes 28 wäitsemas warguses ja murdwarguses, mis ta on toiminud Pommernis, Brandenburgis ja Sileesias. Ta tabati juba mõõdunud aasta oktoobris. Glogbaus, kuhu ta käesoleiwa aasta märtsikuus üle toodi, jäi ta korraga tummaks. Kuigi arstid tunnistasid ta teesklejaks, ei hakanud noormees kõnelema ega wastanud ka kaaswangide küsimustele. Nii mängis ta tumma terwelt 8 kuu kestel. Nüüd korraga awas ta aga oma suu. Ta oma seletuse järgi waldanud teda wiimasel ajal hirm, et ta tõepoolest enam ei suuda rääkida. Alul tal olnud kawatsus waikida kogu 5-aastase karistuse kestel.


*Zane Grey*

## Lääne tähtede wõlus

**on uus romaan, mis hakkab ilmuma lähemal ajal meie lehes. Kuulus Ameerika kirjanik Metsik-Lääsi laulik viib seekord lugeja rahutu Meksiko rajale, kus romaani kangelasel Nev-Yorgi peenemast seltskonnast pärit oleval noorel neiul juba saabumise silmapilgust peale tuleb kokkupõrgata tsiviliseerimata ilma inimeste ja kommetega. Põnev sündmustik, teravad vastuolud linna kultuuri ja metsiku looduse vahel — hoiavad lugejad alalises põnevuses.**

# „Punamütsike' hakkas weksleid wõltsima

## Kuidas kooliplika hankis endale raha. Walega tahtis weeretada süüd teise kaela.

### Koolitunnid — wagunites ja wanglas.

Lapsed hakkawad ka juba wekseid wõltsima. Kesknädalal tuli vahukogus arutusele ühe lapse protsess säraste patu pärast. Süüpinki astus punase mütsiga tütarlaps Hilda W., Nõmme linna noor naiskodanik. Praegu ta on 18 a. wana, kuid kuriteo ajal oli alles 17 aastane. Praegu ta pole küll wahi all, kuid eelalgul teda on peetud selle asja pärast wanglas. Ta on näinud seal mõndagi maailma pahedest. Wanglast wabanenuna jutustanud sõbrannadele naiswangide kinnise elu warjukülgi. Kahju tütarlapsest. Kuid tal näib olewat kuraasi, sel lapsel. Pea kipub süüpingis norgu, kuid sealsamas ta wistab pea uhkelt kuklasse ning ta ilme on peaaegu wäljakutsuw.

See oli läinud aastal 20. septembril, kui keegi Arwed Org ilmus Nõmmel, S. Pärnu maanteel nr. 45 elutsewa Anna Hoppenstieli juure ja näitas ette weksli, mille oli Hoppenstieli firm. Küsis kas see on tema kirjutatud. Hoppenstiel eitas. Siis ütles Org, et tal on weelgi säraseid wekseid ning awaldas arwamist, et selle wõltsimisega on saanud toime Hilda W.

Kutdas need wekslid sattusid Orgi kätte. Ta seletab, et 19. juunil tulnud Hilda W. tema juure Raudtee t. nr. 44 ja awaldanud saladuse, et ta wajab umbes 150 krooni raha. Milleks noor tütarlaps wajas raha ja miks ta tuli oma häda kaebama just Arwed Orgile, selleşt kohtus ei räägitud. Kuid Arwed Org seletab, et ta on tunnud Hildat ja wõtnud ta palwet kuula ning otsustanud olla talle abiks. Selnud, et pangast saab raha wekseli wastu.

Järgmisel päewal nad läinud kahekesi Tallinna teise ühispanka, kus Orgil oli kreditt. Siin teatati Orgile, et ta wõib saada ainult 100 krooni. Hilda W. oli nõus ka seda wastu wõtma, kuigi ta wajas wõhkem. Selle järgi wõeti pangast kaasa diskontolehe ning mindi kellegi Seederi korterisse, et seal täita diskontolehte. Seal wõtnud Hilda W. täckotist wekseli, mille põordel olnud juba Hoppenstieli ja W. enda girod. W. rääkinud, et Hoppenstiel on Nõmmel majaperenaine. Org kirjutanud wekslile wärjaandjana alla, saanud pangast raha ja annud edasi Hildale. Wiimaselt ta saanud wõla kindlustuseks teise 100 krooni suuruse wekseli, millel oli samuti Hoppenstieli giro.

Hilda oli lubanud 20. septembril wekseli wälja osta, kuid ta seda ei teinud. Sellepärast andis Org teise sajakroonilise panka. Hiljem tõi Hilda kaks kolmekümne kroonilist pikendamiseks, lubades tasuda 40 krooni rahas.

Kõigil neljal wekslil olnud Hoppenstieli allkirjad wõltsituks. Wekslitel ei olnud Anna Hoppenstielt nime, waid „M. Oppenstil."

Hilda W. wõeti wõltsimise pärast wastutusele. Ta tunnistas end wõltsimises küll süüdi, kuid seletas, et tema pole raha saanud, waid selle saanud Org. Wiimane wasanudki raha. Tema wõltsinud esimesel wekslil allkirja Orgi pealekäimisel. Wastasel korral ähwardanud Org lewitada laimu juttu tema tuttawa peale. Kartnud, et wanemad ei luba seda selle tuttawaga käbi käia, sellepärast tulnud Orgi soowile wastu ja wõltsinud allkirja. Järgmistele wekslitele olnud sunnitud wõltsima allkirju juba sellepärast, et kartnud esimese wõltsimise awalikuks tulemist.

Sama seletuse andis kaebealune ka kohtus.

Milleks Org wajas raha? Küsitti kaebealuselt. Ta seletas, et Org olewat joonud palga maha, naine aga tahtnud minna lehma ostma ja nii olnud Org pigis.

Kõik andmed aga kõneleşitd W. kahjuks. Kohus ei saanud ta juttu uskuda, sest ta seletus oli täis wastolusid, ei klappinud tõsioludega.

Kohus püüdis kriminaalassistent Rulli kaudu jõuda selgusele Hilda W. isiku kohta. Tunnistaja teatas, et tütarlaps ei ole küll kuriteoliselt kahtlane, kuid säärane wemmal ta on küll, et ei kuula wanemate jõna. Wanemad saadawad ta hommikul kooli, kuid tema sõidab rongides edasi-tagasi kuni kolitöö lõpuni ja siis läheb koju nagu tuleks koolist.

Rahukogu tunnistas Hilda W. süüdi ja mõistis ta poolteiseks aastaks wangi.

## „Eesti Lina" 1926 a. linad.

### Särewere riigimõisa hädas kahjutasu nõudmisega.

Särewere riigimõisa walitseja annud 1926 aastal Türi tarwitajateühisusele edasisaatmiseks keskühisus „Eesti Linale" 503 puuda leotamata linawarsi.

Praegu on mõisawalitseja aga hädas, sest raha ta nende eest ei ole saanud. Türi tarwitajateühisus ei taha wõlga tunnistada, sest tema ei olewat linu ostnud, waid wõtnud nad wastu komisjoni alusel.

Mõisawalitseja on pöllutööministeeriumi woliniku na esinenud nõudmisega Türi tarwitajateühisuse wastu, et andku see linad tagasi wõi maksku raha wälja.

Linade wäärtust hindab kahjusaaja kr. 503.20 peale.

## Kaubalaewadel wõib teenistust leida.

Kuna meil mitmel alal on tunda inimestel tööpuudust, on mõned alad, kus töötegijatest wõib puudust tundma hakata, nii et noormeestele wõib soowitada nende peale tähelepanu juhtida. Sarnastest aladest oleks praegu nimetada kaubalaewades mehaamkute ja osaliselt raadiotelegrafistide alad. Selle tõttu soowitatakse kutse-walikul silmas pidada kaubalaewa mehaanikute-kooli, mis töötab Tallinna tehnikumi juures ning warsti algawaid raadiotelegrafistide kursusi sealsamas.

# Tallinna Põllumeeste seltsi suur ettewõte.

## Kui palju tuleb uusi näitusplatse?

Tallinna wanal näituseplatsil on suurem osa hooneid juba lammutatud. Näitusest osawõtjatel on weel täiesti selgusetu, kuhu tulewikus näitusele tuleb minna, sest ajalehtedes tuleb igal nädalal isemoodi teateid ise organisatsioonide poolt. On näituseks kirjutatud, et põllumeestes elts teeb näitusplatsi Pirita tee äärde, linnawalitsus Lasnamäele, aktsiaselts „Näitus" ka kusagile ja wiimaks weel põllutööministeerium tahatsewat oma näitusega kolida Tallinnast wälja ülemistele.

Tallinna Eesti põllumeeste seltsil on näitusplatsiks rendibud kahe asfalteeritud parema liikumistee, Kose tee ja Narwa maantee wahel (Narwa mnt. nr. 77) 35 aasta peale 181.191 ruutmeetrit maad, mis on rohkem kui 5 korda suurem wanast näitusplatsist. Kawatsetaw Pirita tramm läheb üle selle platsi, mis tulewikus liikumist hõlbustaks. Plats on juba peaaegu aiaga piiratud, puudub osa ehitatakse 1930. aastal. Esimene näitushoone, mille põrandapinna suurus 680 ruutmeetrit, saab käesolewal nädalal katuse alla. Sarnaseid hooneid läheb näituste korraldamiseks weel waja 8, siis saab põrandapinda 2720 ruutmeetrit, kuna wanal platsil see oli ligi 2000 ruutmeetrit. Sellele platsile tuleb ka rida wäljapanijate pawiljone, milliseid senini ülesantud 14. Selts loodab näitusplatsiga omal jõul hakkama saada; seltsi wõlgadeta warandusse wäärtus on 114.000 kr., mille peale laenu tehakse. Jäetakse igal a. 5000 kr. üle, mis läheb näitusplatsi korraldamiseks ja selleks tehtud wõlgade tasumiseks.

Linnawalitsusel on Lasnamäel maala reserweeritud; wõib olla, tuleb pärast 1963. aastat suurema näitusplatsiga Pirita teelt sinna üle kolida.

Aktsiaselts „Näitus" tahab kusagil südalinnas ehk lähemas ümbruses ühte suurt näitushoonet ehitada. Seltsil on aktsiakapitali ja seniste näituste ülejääki kasutada ümmarguselt 40.000 krooni, mis suuremalt osalt sularahas. Sellest suure hoone ehitamiseks ei jatku, waid loodetakse abi linnalt ja riigilt. Sagedasti imestatakse, miks põllumeeste selts ja aktsia selts „Näitus" ühiselt näitusplatsi korraldamisele ei asu. Wiimasele ei sobi põllumeeste-seltsi näitusplats, kuna põllumeeste-seltsil põllumajandusliste näituste korraldamisel jällegi ühest näitushoonest ei jatku.

Wiimasel ajal on põllutööministeeriumis jällegi üleriiklisest põllumajandusenäitusest rääkima hakatud ja selleks wäga sobiwaks kohaks ülemistel Diwigateli teehas walitud, kus suured hooned tühjalt seismas. Teiselt poolt arwatakse jällegi, et need hooned wäga palju remonti wajawad, kuna selle kõik wihma läbi nagu sarjad ja mõnesse hoonesse olewat isegi elukardetaw sisse minna — ähwardatawat kaela kukkuda. Üleriiklise näituse koha määrab kindlaks selle näituse nõukogu, mis koosneb 15 liikmest, keda Põllumajanduse Peawalitsus heaks arwab põllutööministrile kinnitamiseks ette panna.

Kas üleriiklisest põllumajanduse-näitusest üleüldse asja saab wõi mitte, oleneb täiesti Riigikogust, kellelt selleks 10 miljonit senti riigi raha küsitakse.

# Raha Tallinna tänawal

## Ameerikalik reklaam „Esto-Muusika" ja „Dubase" äri waateakendel.

Eile õhtul wõis näha omapärast pilti Tallinnas Wiru tänawal „Esto-Muusika" ja Jaani tänawal „Dubase" saapakaupluse ees. Seal katkestati järsku liikumine — ei tea kelle poolt — ja rahwas hakkas kogunema waateakende ette.

Uudishimulisi, keda algul mõnikümmend näis, paisus mõne minuti jookul paarisaja pealiseks salgaks, mis tahtis wägisi tänawliikumist sulgeda ja mille lahtihoidmiseks seadusesilmal küllalt tegemist oli.

Küsitakse: „Mis seal lahti?" Sest kõigil pole ju wõimalust akna ligi pääseda.

Ligemalseisjaist wastab keegi: Raha, — kuld, hõbe, paber ja metall!

„Milleks see aknal ja nii suurel määral?"

„Kui suurel?" „Noh, miljon kindlasti." Päästedes ligemale, milleks tugewasti abiks küünarnukid, awanes wõimalus pilku heita „Esto-Muusika" waateaknale, kus tõesti wirnawiisi tuliuusi krooniliisi ja metalli.

Isegi wana Wene kulda wõis aknal silmitseda.

Samane lugu oli ka „Dubase" waateakna ees, — sealgi wirnana tuliuusi krooniliisi, ei puudu ka kuld, olgugi et wähemal arwul kui „Esto-Muusika" waateaknal.

Pöörasime järelpärimisega ärioma-nikkude poole, milleks nad oma warandust rahwale demonstreerinud, kuid sealt wastati, et raha pole mitte nende oma, waid Rakwere R. Haridusseltsi, kes tulewal pühapäewal, s. o. 1. detš. oma loterii loosib ja rahwale ka tahab näidata rahawirnasid, mis õnnelikkudele wõitjatele tuleb wälja maksta.

Sarnane tegutwiis, kus rahaga reklaami tehakse, pole Tallinnas uudis, kuid reklaamitegijatel on warem olnud akendel ikka reklaamraha. Seekord on aga akendel wälja pandud õige raha.

Nagu loterii korraldajate poolt meile teatatakse, olla ka selle eest hoolitsetud, et raha terwena panka rändab. Kuuldawasti jääwad rahad aknale weel mõneks päewaks.

## Autojuht karistatud.

### Poisike jäi alla.

11. aug. l. a. ilmus Tallinna politsei 4. jaosk. autojuht Nikolai Pullat ja andis üles, tema olla Suure Pärnu maanteel maja nr. 120 kohal poisikesele autoga otsa ajanud. Wiimase toimetanud meelemärkseta olekus keskhaigemajja.

Ülekuulamisel seletas Pullat, et poisikene, kes osutus Johannes Loopmanniks, olla oma ettewaatamatuse tõttu auto alla jäänud.

Eeluurimisel selgus, et saatuslikul päewal umbes kella ½3 paiku töötas linna tänawate piihkija Anna Loopmann ühes oma poja Johannesega Suurel Pärnu maanteel; korraga märkas ta kui auto temast mööda sõitis ja 15-aastase pojale otsa ajas, wiimast mõni samm edasi kohistades.

Lähenedes tänawal töötajaile, pole autojuht aga signaali annud.

21. aug. suri Joh. Loopmann haigemajas.

Hooletu ja ettewaatamata sõidu pärast wõeti N. Pullat wastutusele. Tallinna-Haapsalu rahukogu mõistis tema 4 kuuks wangi. Sama otsus jäi püsima ka kohtupalatis ja riigikohtus.

## Käsmu laewad wälismetes.

Aurik „Lenna" jõudis 20. nov. Pärnust Tallinna, kust ta saetud metsalaadungiga Amsterdami sõidab. Aurik „Nemrac" jõudis 17. nov. Hulli, kust ta sõitelaadungiga Tallinna tuleb. Aurik „Linda" tühjendab praegu Amsterdamis, kust ta loodetawasti 22. nov. tühjalt Hulli sõidab ja sealt jõutelaadungiga Tallinna tuleb. Aurik „Hilda" on teel Pärnust Manchesteri, laadungiks saetud mets. M.-l. „Merilind" jõudis 14. nov. Kotka, kust ta metsalaadungiga Rostocki sõidab. M.-l. „Elna" jõudis 11. nov. Kotka, kust ta peale tühjendamist Hamina sõidab metsa laadima Holbäcki wiimiseks. P.-l. „Tormilind" on teel Londonist kokkulaadungiga Helsingi. P.-l. „Hermiine" on teel Lowisast Kopenhaageni. Laadungiks saetud mets. P.-l. „Elfriide" jõudis 9. nov. Wiiburgi. P.-l. „Anette" sõidab 20. nov. Tallinnast Fredriksfundi. Laadungiks saetud mets.

**Ainult 75 senti**

maksab „Esmaspäew" kolmeks kuuks postiga kojn kätte saates.

Kasanova tuleb!

# Kirjandus, kunst, teater.

## „Talupoja poeg"

### Mait Metsanurga juubelietendusel.

Mait Metsanurga 50-a. sünnipäewa pidustused, mis algasid esmaspäewal „Estonia" kontserdisaalis ametliku aktusega, lõppesid eelmisnädalal teatrisaalis sünnipäewalapse juubelinäidendi „Talupoja poja" esietendusega. Et see teatriõhtu pakkus kahekordset huwi, siis oli publiku osawõtt nüwõrt rohke, et isegi lisatoolid olid wälja müüdud. Ja ka walitsuse loožid ei haigutanud tühjalt. Peale tawaliku esietenduse publiku oli saabunud weel rohkesti juubilari tuttawaid, sõpru ja austajaid, ning ka sünnipäewalaps ise ühes abilaasaga. Üldine meeleolu pidulik. See tõuseb weelgi, kui prošektoriga walgustatud eesriide soonile ilmub teatri direktor A. Kasemets, kes, pöörates esimeses reas aukohal istuwa juubilari poole, lühikeses kõnes meele tuletab kirjaniku teeneid Eesti näitekirjanduse arendamises. Järgneb elaw täteplagin, — muidugi mitte direktorile ilusa kõne eest, waid juubilarile osalt tasuks ta senise loomingu, osalt awansina lawalt wakutawa true tõse eest.

Samal ajal, kus meie kirjandusturg üle ujutatud tõhutate romaanide, jutustuste ja luuletuskogudega, wodatakse lawalisi teoseid nagu mõnda ilmatust. Kui ilmub mõni pika aja järele, siis jooksewad teatrid ta peale otse tormi. Haridusliit tegi katset meie näitekirjanikke õhutada tuhandekroonilise auhinnaga, kuid oodatud tagajärjed jäid tulemata. Sajast wõistlusele saadetud näidendist tulid auhindamisele ainult kolm, ja needki olid wäärt ainult kolmandat auhinda.

Põuda näitekirjanduses seletawad kirjanikud ise sellega, et näitemängu olla raskem kirjutada kui romaani. Jutustuses ja romaanis lauda nii, nagu nokk jumalast loobud, dramaatiline teos nõudwat aga aine mahutamist teatud raami, millega igamees hakkama ei saa. Selleşt hoolimata, et dramaatiline teos, mis tingimata pretendeerib ka lawale pääsemise, nõuab kirjanikult peale kirjutamise oskamise ka dramaatilise tegewuse awardamise oskust ja teiste igiwanade reeglite tundmist, on suurem osa meie silmapaistwamatest romanistidest ja luuletajatest siiski oma wõimist proowinud ka sel tänamatul alal. Mõnel on see õnnestanud, mõnel jälle äpardanud. Ka meie juubilar Mait Metsanurk on enese tungi tunnud jõudu katsuda Eesti kehwa näitekirjanduse rikastamiseks. Tal õnnestuski „Kindrali pojaga" teatud lainelt tekitada, tänu teose tendentsile, selleşt hoogu saades arwas ta nähtawasti kohaseks ka oma 50-a. sünnipäewa pühitseda uue lawateosega. „Kindrali pojale" on nüüd järgnenud „Talupoja poeg".

Mait Metsanurk on kõigepealt jutustaja. Mitte spontaanne, waid mõistuslik. Ta ei näe inimesi ega nende wahekordi, waid ta kujutab neid enesele ette. Romaan ja jutustus wõib ehituslikselt olla staatiline, lawateos nõuab kõige pealt dünaamikat. Dünaamika puudub aga Mait Metsanurga kirjaniku loomuses üldse. Loomulikult ei wõi ka sellepärast Mait Metsanurgalt oodata, et ta lawalise loominguga kedagi üllatoks. Ta teoseid wõiwad kenad olla küll lugedes, lawal nad aga ei klapi kuidagi. Mait Metsanurga lawalise loomingu ebaloomulikkus tuli ilmsiks eriti „Talupoja pojas", ehkki ta seal nähtawasti encse arwates end rohkem oli kokku wõtnud kui „Kindrali pojas", et wõita seda kapriisi awalduswormi.

„Talupoja poja" sisu on lihtne: talupoja seltsselt prawst on abiellunud minu gisuguse kõrgemast seltsusest neiuga, kelle peened elukombed nõuawad rohkem raha, kui seda pastor teenib. Tekiwad wõlad ja ühenduses sellega igasugu teised pahandused. Pastoraadi majapidamine larwitab saneerimist. Pastori sõbra mõrsja, agar moodne pangaametnik Loora, wõtab härjal sarwist kinni ja walmistab saneerimise kawa nii, et suurtsugu proua surutakse igapäewaste inimeste eluraamidesse. Tagajärg on aga wastupidine. „Kõrgema" kultuurikandjate witaliteet on suurem: talupojast pastor langeb tagasi põrmu ja putšhitegijad kihutatakse pastoraadist.

See aine on õige tänuwäärt dramatiseerimiseks. Autor on isegi tüübid huwitawalt leiutanud. Ideeline kandepind — talupoja waimu lõmmitamine kõrgema kultuuri ees ning selle naeruwääristamine, uudne ja waimukas. Kõige selle lawa raamidesse mahutamine käib aga üle jõu. Mait Metsanurk walitseb küll osawalt dialoogi, kuid ta ei oska dialoogiga edasi anda tegewuse arenemist. Kahekõneđ kujunewad lõpuks targutamisteks ja tegewuse jutustamisteks, mis rööwiwad teoselt igasugu lawalise wõlu. Ka Hugo Raudsepa teosed kannatawad osalt samade puuduste all, kuid ta tasub seda mitmemõõtmeliseşt oma waimukusega. Mait Metsanurga waimukus on aga igapäewane, tanali ja ta[illegible]jed harilikud. Lugedes wõib nendega leppida, lawal aga jääwad nad igawateks.

Need puudused torkasid tugewalt silma ka kolmapäewasel esietendusel ja wõib juba ette ennustada, et hoolimata huwitawast ainest, see teos, nagu paljud teisedki meie lawakirjanduse uudised meie teatripublikumi kauaks kõrta ei jaksa. Wäljawaateid oleks ainult siis, kui kirjanik teose uuesti käsile wõtaks ja umbes kolmandiku osa kärbiks. Praegusel kujul on ta wenitatud.

See, mida Mait Metsanurk andmata oli jätnud, püüdsid anda lawastaja ja peaosade mängijad. Ants Lauter pastorina sai tugewasti higistada, elutule kujule on ka näitlejal raske hinge sisse puhuda. Ükšik doktorina oli õnnelikumas seisukorras, sest tal polnud muud teha kui reşoneerida. Erna Willmer Erika osas oli greetelikult hea, kuid lõpuks ei teadnud temagi, mis selle kihata ja luuta olewusega lawal peale hakata. Huwitawamaks kujuks selles näidendis on Loora, kuid Meeta Lutsu nurgeline kujutus ei suutnud teda küllalt usutawana serweerida.

Dekoratiiwselt walitses algusest lõpuni pastoraatlik idüll. Ka siin puudus wärw.

Lõpuks jagati kirjanikule ja näitlejatele rohkesti kiitust

H. W.



# Tänane ra

Reedel, 22. novembril.

**Tallinn** (296). 16—17 grammofonimuusika (ainult Tallinna jaama kaudu). 18.30: H. Krejs: Täis- ja osa alusе tarwitamisest eesti keeles. 19: inglise keele tund — lektor R. Stümper. 19.30: Ed. Riismann: Reisiwestlusi Indiast. 20: kontsert. Juhatab md. Ar. Krull. Gluck: Iphigenia Aulis, awamäng. A. Ükšipi seletused. Beethoven: Sümfoonia nr. 1 c-dur. 21: esperantokeelne nädalakroonika. 21.10: kontserdi järg. Liszt: Rapsoodia nr. 2. Dubois: kontsert harfile — solist Sinaida Walk-Bogdanowskaja. Tšaikowski: Pähklapureja, süit. 22: teateid.

**Helsingi** (221). 12.05: enneslõuna kontsert; 18: kontsert; 19.15: kaug; 19.55: oboe-ansambel; 20.10: vetšiasloone; 20.30: orkestri kontsert.

**Lahti** (1800). 18.50: kaug; 20: kuuldemäng „Gertrud"; 20.30: Helsingi ülekanne.

**Stokholm** (436). **Motala** (1348). 18: grammofon; 18.20: ajawiite muusika; 20.10: harmoonika; 21: ooperimuusika; 23.10: kontsert.

**Leningrad** (1000). 14: raadio ajaleht, muusikat, huumori ja teadust. 15: grammofon; 17.30: lõunakontsert; 19.05: huumor, kirjandus, aariaid ooperitest, uudiseid.

**Moskwa — Popow** (1100) 16.30: etnograafiline kontsert: Kaukasuse rahwaste muusika.

**Riia** (525). 17: kontsert; 22.03: kammermuusika; 21.20: jatkub kontsert.

**Warssawi** (1411) 17.15 ja 20.25: grammofon; 21.15: sümfoonia kontsert.

**Kallundborg** (1153,8). 13: keelp. orkester; 15.40: peaaeluna kontsert; 17.40: klawer; 21: „Jens, neidude sõber", kuuldemäng, Kjeruffi muusika.

**Berliin** (418). 13: grammofon; 15: lõbusat muusikat; 17.30: kontsert; 18.30: ajawiite muusika; 21: rahwakontsert; 22:

# Tallinnast.

## Linn elukorterite ehitamisel.

### 39 uuele elukorterile 300 pereliikme järge wõtmas.

Tallinna linnawalitsus on korterikriisi lahendamiseks kaasa aidanud mitte üksi ehituslaenu jagamise ja soodustatud tingimustel ehituskruntide wõimaldamisega, waid on ehitanud oma eeswõttel ka uusi elumaju: 1923. a. 7 elumaja 110 korteri wõi 111 elutoaga; 1924. a. 7 elum. 64 kort. wõi 114 t.; 1925. a. 1 elum. 10 kort., wõi 36 t.; 1926. a. 7 elum. 29 krt. wõi 70 t.; 1927. a. 2 elum. 69 krt. wõi 123 t.; 1928. a. 4 elum. 27 krt. wõi 54 elutoaga.

Praegu on käsil linna ehitusosakonnal 7 elumaja ehituse lõpulewiimine 28 elukorteriga ning Gonšiori asutusel 11 elukorterit. Neisse uutesse elamutesse määratakse üürnikud korteriõndalisele perekondade keskelt kindlaks umbes kolme nädala pärast. Juba praegu on soowiawaldusi linna majandusosakonnale nende peale kogunud üle 300 perekonnalt.

Üldse asub praegu linnawalitsuse elumajades korterid, mis on täideud üürnikfudest: wanades hooncites 94, uutes nii õelba esimese-järgu elumajades Raua,

Kristlik Noorte Naisüh

Cafeter

(lõunalaud) Lai tän. 5.

Avatud igapäev kell ½1—5. Kodused

Eritoidud talmetoitlastele.

Lõunad välja

TEADAANNE.

Järjekorralised oksj

Tallinna linna pandimajas, Maneesi tän.

on 6. ja 13. detsembril s. a. kell 10

Müügile tulevad panditud asjad, millede

aprilli kuust s. a. käe.ol. aastast maksm

need lähema tähtajalised pandid, millede

päew möödunud.

Viimane ciendusaeg on 30. novembril s.

kella 12 päeval.

Peale seda kellaaega oksjonile määratu

pealt enam 5% wastu ei wõeta, waid pan

wälja innastada, kuna tasutava wõlgneva su

pandimaja kasuks 3% trahviraha arwatakse.

Pandimaja

Riigi Sadamatehaste Walitsus

ostab kinnisel kirjalikul wähempakkumisel

tervelt tõmmatud veetorukatolde

terastoru

Kinnipitseeritud pakkumised ära anda Sa

Walitsusse, Merepuiestee nr. 13 kuni 10 dets

kell 12 päeval.

Lähemaid teateid ostetava materjali tehn

tingimuste kohta saab igal äripäeval Sadamate

tusbüroos kella 8—13. Sadamatehaste

# a Tallinna tänaval

## ik reklaam „Esto-Muusika" ja „Dubase" äri waateakendel.

näha omapärast pil-
ru tänawal „Esto-
ni tänawal „Dubase"
s. Seal kattestati
— ei tea kelle poolt —
s kogunema waate-

keda algul mõni-
aisus mõne minuti
pealisels salgaks, mis
wliikumist sulgeda ja
eks seadusesilmal kül-

s seal lahti?" Sest
malust akna ligi pää-

wastab keegi: Raha,
er ja metall!
knal ja nii suurel

„Noh, miljon kind-
igemale, milleks tu-
üinarnukid, awanes
eita „Esto-Muusika"
tõesti wirnawiisi tu-
metalli.

Isegi wana Wene kulda wõis aknal silmitseda.

Samane lugu oli ka „Dubase" waateakna ees, — sealgi wirnana tuliuusi kroonilisi, ei puudu ka kuld, olgugi et wähemal arwul kui „Esto-Muusika" waateaknal.

Pöörasime järelpärimisega äriomanikkude poole, milleks nad oma warandust rahwale demonstreeriwad, kuid sealt wastati, et raha pole mitte nende oma, waid Rakwere R. Haridusseltsi, kes tulewal pühapäewal, s. o. 1. detс. oma loterii loosib ja rahwale ka tahab näidata rahawirnasid, mis õnnelikkudele wõitjatele tuleb wälja maksta.

Sarnane tegutwiis, kus rahaga reklaami tehakse, pole Tallinnas uudis, kuid reklaamitegijatel on warem olnud akendel ikka reklaamraha. Seekord on aga akendel wälja pandud õige raha.

Nagu loterii korraldajate poolt meile teatatakse, olla ka selle eest hoolitsetud, et raha terwena panka rändab. Kuuldawasti jääwad rahad aknale weel mõneks päewaks.

## karistatud.

jäi alla.

linnus Tallinna polit-
juht Nikolai Pullat
a olla Suure Pärnu
120 kohal poifikefe-
nud. Wiimase toime-
seta olekus kesk haige-

letas Pullat, et poi-
Johannes Loopman-
waatamatuse tõttu

gus, et saatuslikul
½3 paiku töötas
hkija Anna Loop-
poja Johannesega
nteel; korraga märk-
naist mööda sõitis ja
otsa ajas, wiimast
ohistades.
wal töötajaile, pole
ali annud.

wat kõik wihma läbi
nesse hoonesse olewat
isse minna — ähwar-
. üleriitlise näituse
ks selle näituse nõu-
5 liismest, keda Põl-
ltsus heaks arwab
nitamiseks ette pan-

põllumajanduse-näi-
saab wõi mitte, ole-
st, kellelt selleks 10
raha küsitakse.

21. aug. suri Joh. Loopmann haigemajas.

Hooletu ja ettewaatamata sõidu pärast wõeti N. Pullat wastutusele. Tallinna-Haapsalu rahukogu mõistis tema 4 kuuks wangi. Sama otsus jäi püsima ka kohtupalatis ja riigikohtus.

## Käsmu laewad wälis-wetes.

Aurik „Lenna" jõudis 20. nov. Pärnust Tallinna, kust ta saetud metsalaadungiga Amsterdami sõidab. Aurik „Nemrac" jõudis 17. nov. Hulli, kust ta sütelaadungiga Tallinna tuleb. Aurik „Linda" tühjendab praegu Amsterdamis, kust ta loodetawasti 22. nov. tühjalt Hulli sõidab ja sealt sütelaadungiga Tallinna tuleb. Aurik „Hilda" on teel Pärnust Manchesteri, laadungiks saetud mets. M.-l. „Merilind" jõudis 14. nov. Kotka, kust ta metsalaadungiga Rostocki sõidab. M.-l. „Elna" jõudis 11. nov. Kotka, kust ta peale tühjendamist Hamina sõidab metsa laadima Holbäcki wiimiseks. P.-l. „Tormilind" on teel Londonist koksi-laadungiga Helsingi. P.-l. „Hermiine" on teel Lowisast Kopenhaageni. Laadungiks saetud mets. P.-l. „Elfriide" jõudis 9. nov. Wiiburgi. P.-l. „Anette" sõidab 20. nov. Tallinnast Fredriksſundi. Laadungiks saetud mets.

**Ainult 75 senti**

maksab „Esmaspäew" kolmeks kuuks postiga koju kätte saates.

seisusest neiuga, kelle
nõuawad rohkem ra-
teenib. Tekiwad wõ-
sellega igasugu teised
raadi majapidamine
rist. Pastori sõbra
odne pangaametnik
al sarwist kinni ja
mise kawa nii, et
urutakse igapäewaste
desse. Tagajärg on
„Kõrgema" kultuuri-
on suurem: ta-
ngeb tagasi põrmu
utatakse pastoraadist.

e tänuwäärt drama-
on ijegi tüübib hu-
. Ideeline kande-
waimu lõmmitamine
ees ning selle naeru-
one ja waimukas.
amidesse mahutami-
u. Mait Metsanurk
t dialoogi, kuid ta
giga edasi anda te-
Kaheköned kujune-
misteks ja tegewuse
s rõõwiwad teoselt
u. Ka Hugo Raudse-
ojalt samade puu-
ub seda mitmewõrd-
ga. Mait Metsanur-
ga igapäewane, ta
harilikud. Lugedes

wõib nendega leppida, lawal aga jääwad nad igawateks.

Need puudused torkasid tugewalt silma ka kolmapäewasel eſtetenduſel ja wõib juba ette ennustada, et hoolimata hiwitawast ainest, see teos, nagu paljud teijedki meie lawakirjanduse uudiseid meie teatripublikumi kauaks kõtta ei jaksa. Wäljawaateid oleks ainult stiis, kui kirjanik teose uuesti käsile wõtaks ja umbes kolmandiku osa kärbiks. Praegusel kujul on ta wenitatud.

See, mida Mait Metsanurk andmata oli jätnud, püüdis anda lawastaja ja peaosade mängijad. Ants Lauter pastorina sai tugewasti higistada, elutule kujule on ka näitlejal raske hinge sisse puhuda. Ükſik doktorina oli õnnelikumas seisukorras, seſt tal polnud muud teha kui reſoneerida. Erna Willmer Erika osas oli greetelikult hea, kuid lõpuks ei teadnud temagi, mis selle lihata ja luuta olewusega lawal peale hakata. Humitawamaks kujuks selles näidendis on Loora, kuid Meeta Lutsu nurgeline kujutus ei suutnud teda küllalt usutawana serweeriba.

Dekoratiiwselt walitses algusest lõpuni pastoraatlik idüll. Ka siin puudus wärw.

Lõpuks jagati kirjanikule ja näitlejatele rohkesti kiitust.

H. W.



# Tänane raadio.

**Reedel, 22. nowembril.**

**Tallinn** (296). 16—17 grammofonimuusika (ainult Tallinna jaama kaudu). 18.30: H. Kress: Täis- ja osa aluse tarwitamisest eesti keeles. 19: inglise keele tund — lektor R. Stümper. 19.30: Ed. Rissmann: Reiſ-westlusi Indiast. 20: kontsert. Juhatab md. Ar. Krull. Gluck: Iphigenia Aulis, awamäng. A. Ükſipi seletused. Beethoven: Sümfoonia nr. 1 c-dur. 21: esperantokeelne nädalakroonika. 21.10: kontserdi järg. Liszt: Rapsoodia nr. 2. Dubois: kontsert harfile — soliſt Sinaida Walk-Bogdanowskaja. Tšaikowski: Pähklapureja, ſüit. 22: teateid.

**Helsingi** (221). 12.05: ennelõuna kontsert; 18: kontsert; 19.15: kaul; 19.55: oboe soolo; 20.10: reklaamiloone; 20.30: orkestri kontsert.

**Lahti** (1800). 18.50: kaul; 20: kuuldemäng „Gertrud"; 20.30: Helsingi ülekanne.

**Stockholm** (436). **Motala** (1348). 18: grammofon; 18.20: ajawiite muusika; 20.10: harmoonika; 21: ooperimuusika; 23.10: kontsert.

**Leningrad** (1000). 14: raadio ajaleht, muuſikat, huumori ja teaduſt. 15: grammofon; 17.30: lõunakontsert; 19.05: huumor, kirjandus, aarlaid ooperitest, uudiseid.

**Moskwa — Popow** (1100) 16.30: ehmograafiline kontsert: Kaukaſuse rahwaste muuſika.

**Riia** (525). 17: kontsert; 22.03: kammermuusika; 21.20: jatkub kontsert.

**Warssawi** (1411) 17.15 ja 20.25: grammofon; 21.15: sümfoonia kontsert.

**Kallundborg** (1153,8). 13: keelp. orkester; 15.40: pealelõuna kontsert; 17.40: klawer; 21: „Jens, neidude põder", kuuldemäng, Kjeruffi muuſika.

**Berliin** (418). 13: grammofon; 15: lõbusat muuſikat; 17.30: kontsert; 18.30: ajawiite muusika; 21: rahwakontsert; 22: kammermuusika; selle järgi lõbus õhtumuusika.

**Langenberg** (473). 8: hommikkontsert; 11.15 ja 13.10: grammofon; 14.05: lõunakontsert; 16.45: „Raadiotehnika riigi ja majanduſe teeniſtuſes" — loeng; 18.30: õhtukontsert; 21: surmud kuuluſuste häälgr. plaatidelt; 23.30: kontsert.

**Wiin** (517). 12: ennelõuna muuſika; 16.30: grammofon; 17.30: akadeemia (kuuldaib laule; 21: kontsert; 23: kõige uuemat tantsumuuſikat.

**Budapest** (550). 10.15: balalaika orkestri kontsert; 13.05: muſtlaskapell; 18.40: tšitrikontsert; 21: sümfoonia kontsert.

**Daventry eksp.** (479). 17: orelikontsert; 18: tantsumuuſika; 20.30: kerge muuſika; 22: orelikontsert; 23.15: sümfoonia kontsert.

**London** (356). 14: sonaatide kontsert; 14.40: orel; 15: grammofon; 18.30: kerge muuſika; 21.45: laule; 22: sümfoonia kontsert; 00.05: wene laule; 00.20: üllatuſi; 00.35—02-ni tantsumuuſika.

**Laupäewal, 23. nowembril.**

**Tallinn** (296). 18.30: lastetund. 19: pr. Warma: Kodutööstuſe eſindamine kestſeltſi tööst ja tegewuſest. 19.30: Tallinna linna kestraamatukogu juh. A. Sibul: Kuidas korraldada raamatukogu. 20: kergeſiſuline kontsert. Juhatab md. Ar. Krull. Auber: Potiri tumm, awamäng. Fetras: Mälestuſed Chopinist. Calvini: Sfinks-walſs. Schreiner: Dur ja moll, potp. Dworak: Humoresk. Grieg: Pulmapäew Troldhaugenis. Soliſt juupillil August Michelson mängib eesti, wotſi ja wene rahwawiise. Robrecht: Wiini operetirewüü, potp. Großmann: Czardas. 21.15: päewauudiseid. 21.30: tantsumuuſika Estonia walgeſt saalist (The Murphy Band). 22.05: järgnewa nädala saatekawa. 22.15: tantsumuuſika järg.

# Tallinnast.

## Linn elukorterite ehitamisel.

**39 uuele elukorterile 300 perekonda järge ootamas.**

Tallinna linnawaitsus on korterikriisi lahendamiseks kaasa aidanud mitte üksi ehituslaenu jagamise ja soodustatud tingimustel ehituskruntide wõimaldamisega, waid on ehitanud oma eeswõttel ka uusi elumaju: 1928. a. 7 elumaja 110 korteri wõi 111 elutoaga; 1924. a. 7 elum. 64 kort. wõi 114 t.; 1925. a. 1 elum. 10 kort., wõi 36 t.; 1926. a. 7 elum. 29 krt. wõi 70 t.; 1927. a. 2 elum. 69 krt. wõi 128 t.; 1928. a. 4 elum. 27 krt. wõi 54 elutoaga.

Praegu on käsil linna ehitusosakonnal 7 elumaja ehituse lõpulewiimine 28 elukorteiga ning Gonsiori asutusel 11 elukorterit. Neisse uutesse elamutesse määratakse üürnikud korterihädaliste perekondade keskelt kindlaks umbes kolme nädala pärast. Juba praegu on soowitawaldusi linna majandusosakonnale nende peale kogunud üle 300 perekonnalt.

Ülewaate asub praegu linnawalitsuse elumajades korterid, mis on täidetud üürnikſudest: wanades hoonetes 94, uutes nii 2elba esimese-järgu elumajades Raua, Jakobsoni, Oskari j. t. tän. 158 ning kerge ehituswiisiga elamutes, nõnda-nimetatud barakkides 178 elukorterit; peale nende eeltähendatud uued walmis saawad 89 elukorterit.

## Luha tänawa pikenduse

ühes tänawa weesiwarustuse ja magistraaliga otsustas linnawalitsus omal kulul lähemal ajal walmis ehitada. Selleks küsitakse linnawolikogult 1755 krooni. Kuna tähendatud töö kuulub Luha tänawa pikenduse ääres asuwatele krundiomanikkudele, siis nõutakse nimetatud 1755 krooni kümne aasta jooksul neilt tagasi.

## Wõõrastemaja uue omaniku kätte.

Seadustest ja määrustest üleastumisega kuulsaks saanud wõõrastemaja ja jõõgisaal Kesk-Kalamaja tän. nr. 6 lubati linnawalitsuse polt E. Mägille üle anda. Senine pidaja E. Murro nõrkes rohkete trahwimiste all.

## Töörakonna klubiõhtud

Töörakonna klubiõhtud käesolewal järgul peetakse mitte reedeti, nagu möödunud järgul, waid neljapäewiti, mille peale meid palutakse juhtida liikmete tähelpanu. Neljapäewa, 21. sk. õhtul hr. Edm. Aadli referaat ametiühingu suhetest erakonnaga.

## Linna-arhiiw kannatab ruumipuudusе all.

**Ei saadud Peetri tehaste arhiiwi wastu wõtta.**

Aktsiaseltsi „Peetri tehased" hoolekanne ajab nende tehaste lõpulikule likwideerimisele juba lähemal ajal. Seepärast küsis waestelaste-kohus järele, kas nende tehaste arhiiwi ei soowiks mitte linnawalitsus oma walitsemisele.

Linna arhiiwaari abi käis nende tehaste arhiiwiga kohapeal tutwumas, kus leidis, et see linnale liiga wäärtuſe tähtsusega. Pealegi on linna arhiiwi praegused ruumid wäga kitsad. Kui siia weel pärale jõuawad Tallinna linnale esimese-järgu tähtsusega arhiiwaalid Tartust — sealsetest kohtuasutustest ja riigi kesſarhiiwist (kust oodata Tallinna raes ja alakohtute protokolle ja akte läinud sajandi esimeselt poolelt) — siis jääwad linna arhiiwi ruumid päris kitsaks.

Ülaltoodut silmaspidades, linnawalitsus otsustas Peetri tehaste arhiiwi linna walitsemisele mitte üle wõtta.

## Toiduainete hinnad turul.

**Tallinna turu ülewaade neljap., 21. nov.**

Waikne oli tegewus turul ka käesolewa nädala algul. Waatamata hiliſsügise ja rahuloldawa põllusaagi peale käib talurahwast turul siiski wõrdlemiſi piiratult — ootawad awatawasti wist lumeteed. Peale elawa lihaturu oli muud kaupa wähem.

**Liha:** Terwete loomade wiist ostes tapetud sead 112—120 ſ. kilo, lambad 90—100, wasikad 75—100, loomaliha 60—75 ſ. kilo. Wäikſel wiiſil ostes sordi järele sealiha 110—160, loomaliha 65—120, wasikaliha 75—110 ja lambaliha 100—115 ſ. kilo. — Tapetud hanid 140—200 ſ. kilo, kanad 100—230, pardid 200—300, metspardid 75—110, tedred 150—175, püüd 80—100, jäneſed 100—250 senti tükk.

**Kanamune** on müügil keſkmiſelt ja nende hind püſib pikemat aega ühesuguse: suurusе ja wärskuse järele 17 kuni 23 ſ. paar.

**Piimasaadused:** Preſſimata püttiwõi 255—280, preſſitud rõõſakoore wõi 285—295 senti kilo. Hapukoor 160—170, kohupiim 50 senti kilo.

**Kalad:** Wärsked räimed, kilud ja turſad 25—30 ſ. kilo, liiſad 40, ſäinad, tindid ja lutſud 50—55, leſtad 60—65, hawid 75—80, ſiiad 100—120, ſoolaſiig 125, lõhed 160—200, angerjad 180—250, kohad 200—220 ſ. kilo. Suitſetatult angerjad 400—450, ſiiad 200—300, ahwenad 125, leſtad 150 ſ. tilo. Suitſuräimed 10—13, ſuitſukilud 4—6 ſ. kümne.

**Aia- ja juurwili:** Wärsked kapsad 6—7, hapud 15—20 ſ. kilo. Lillekapsad suurusе järele 25—75 ſ. pea. Sibulad 50—55, peedid 15, porgandid 10—12, kaalid 7—8 ſ. kilo. Tomatid 1—2 kr. kilo. Hapukurgid 5—15 ſ. tükk. Kartulid 60—75 ſ. 20-liitriline mõõt, 5—6 ſ. liiter.

**Õunad** sordi järele 4—12 kr. 20-liitr. mõõt, 30—70 ſ. liiter, 5—20 ſ. tükk. Apelſinid 5—15, sidrunid 7—10 ſ. tükk. Jõhwikad 12—15 ſ. liiter. — Seened 60—120 ſ. liiter.

## Õõwalwe apteekides.

**Reedel wastu laupäewa.**

Ed. Matsoni apteek, Niguliste tän. nr. 5, B. Linde pärſiate apteek, Wäike Pärnu mnt. nr. 21, E. Urmi apteek, Wäike Tartu mnt. nr. 28, R. Wallneri apteek, Narwa mnt. nr. 24, tel. 32-34, Tallinna ühiſe haigekaſſa apteek, Tatari tän. nr. 15, tel. 31-66.

## Turu platsimaksud.

Linna majanduskomisjoni neljapäewa õhtuse istungi päewakorda on wõetud turu platsimaksude määramine 1930. a. Tegelikult saadi turukauplejatelt 15-kuulisel 1927.-28. aruande-aastal kr. 86.116 ja 1928.-29. a. kr. 58 482, kuna käesolewa aasta eelarwe on samast maksust sissetulekut ette nähtud kr. 69.000, millisest summast juba sisse tulnud 34.853 kr. Et eelarwe-aasta lõpeb teatawasti 1. aprillil, siis loodetakse kr. 69.000 ka tegelikult kätte saada.

Majanduskomisjon on eelmisel paaril aastal asunud seisukohale, et elukallidust mitte tõsta platsimaksude kõrgendamise waral. On ette wõetud ainult maksu wahekordade õiglasemale alusele nihutamine kauba-liikide wahel. Linnawolikogu on selle ka kinnitanud.

## Linnawalimiste liginedes.

**Kandidaatide nimekirjade wastuwõtt algab 20. detsembril.**

Linna walimiste komisjon oma kesſnädalasel istungil määras kandidaatide nimekirjade wastuwõtmise päewadeks 20. ja 21., 23. ja 24. ning 28 detsembri.

Walijate nimekirjad on järelwaataniseks wälja pandud waeloja alumisel korral laupäewast alates. Esimestel päewadel on kontrollimise wõimalust kasutanud walijatest ainult üksikud.

Oma kandidaatide nimekirja kokkuseadmise kiiruses on „süürnik" nähtawasti löömud rekordi, kui wõis selle esitada kinnitamiseks juba oma hiljuſisele ärapeetud peakoosolekule. Minnakse walimistele eesotsas Karl Kiimanniga. Töörakonnal on kokkuseadmisel tõõkaiwa nues linnawolikogus.

Majaomanikkudel käsil juba kihutustöö kinniste majaomanikkude nõupidamistel ringkondade wiisi. Linnanõunik Jürgenſi kõrwale tahtwat kerkida weel wanema tegelase J. Umblia täht.

Paimaklaada on kristliku rahwaerakonna read ärewuſe saatnud.

Sotsiilistide tegelased on käinud pinda kaemas wolikogu paremtiiwa tegelaste pool, kas ehk saaks kaſe tiiwa wahel sobitada kokkulepet lõõgi-andmiseks keskkohal asuwale tööerakonnale ja kohtade jagamiseks uues linnawalitsuſes. Eelduſi selleks on annud sotsialistide wiimase aja koostöö majaomanikkude ja kristlaste esitajatega linnawalitsuſes, millest awalikult juttu tehti wolikogu wiimasel istungil.

## Teater

### „Estonia" teater.

**Meisanurga „Talupoja poeg"**

saawutas eſtetenduſel hiilgawa edu ja kõik märgid lubawad ennustada, et see edu jääb püſiwaks.

Täna harilikud hinnad. Kaastegewad: Ants Lauter, Netty Pinna, Erna Willmer, Meta Luts, Marta Niilus, Aleſs. Ükſik, pr. Roots-Tüür, Alice Serman, Salme Peetſon ja wäike Ellen Liiger.

Homme 10. korda „Floriida rooſid".

## Edmund Metzeltin mängib täna „Estonias".

Läinud aastal esines Edmund Metzeltin Leipzigi Philharmoonia kontserdil. Sel puhul kirjutasid „Leipz. Neueste Nachrichten": „Selle õhtu ſolistis, noores wiiulikunſtnikus Edmund Metzeltinis esines meile suur wiiulitalent. See wiis, kuidas jee suure tulewikuga sümpaatlik noor kunſtnik ette kandis Tſhaikowski wiiulikontserdi, oli nii kaugel kõigest wirtuoosiks-shabloonilisest, nii õilne omas toonis ja taasiſiline omas temperamendis, et ta kohe publiku wõitis ja suure edu saawutas."

Niisuguseid kiitwaid arwustusi wõiks Edm. Metzeltini joowitusels tuua weel lugematu hulgal, kuid oma tõrw on kuningas. Täname kontsert annab Tallinna publikule wõimaluse noore kunſtnikuga tutwuneda otſekoheselt. Kontserdi kawas: Veracini Kontsert-sonaat e-moll, Glasunowi wiiulikontsert a-moll, Tſhaikowski — Souvenir d'un lieu cher, Wieniawski — Faust Fantaſie jne.

## Ennetused ja kuritöö

**Bensiin lageda taewa all.**

A.-ſ. „Eesti Petroli" ja Scheel ja Ko. äri juhatuſe peale tehti protokoll bensiini lageda taewa all hoidmise pärast.

**Lõhkus aknaid.**

Walter B. peale tehti protokoll joobnult märatſemise ja aknde lõhkumise pärast Kungla tän. nr. 3 majas.

**Kukkus reielau pealeks.**

Kolmapäewal kukkus wanakraami turul maha ja murdis omal reielau pealeks Liisa Kressе. Kukkumine järgnes komistamiſest. Kressе wiidi haigemajja.

**Hobune paiskas mehe maha.**

Linna haigemajja toodi rawitſemiſele Eduard Seep, keda peru hobune wankrilt maha paiskes jalast wigastas.

**Kummalised ratſamikud.**

Wiktor S., Felix K. ja Walter E. peale tehti protokoll ſellepärast, et nad woorimeſse hobuſe ſeljas ratſasõitu harrastasid.

## Päewane warguste seeria.

Kolmapäewal registreeriti Tallinnas warguſi:

Härjapea tän. nr. 22 lihakauplusest warastati liha 168 krooni wäärtuſes. Wargad tungiſid poodi uſke kaudu, puurides uſke läbi.

Madis Kiikil warastati S. Juhkentali tän. nr. 44 puldan ja 6 tooli, kokku 37 krooni wäärtuſes.

Elisabeth Murakasel warastati Lembitu tän. nr. 8-a puukuurist saag 10 krooni wäärtuſes.

Erich Wastil wiis waras ära palitu, ſalli ja kindad, kokku 75 krooni wäärtuſes. Wargus leidis ajet U. Sadama tän. reſtoraan „Meremeeste Liidus."

Hans Broomonil warastati U. Sadama tän. reſtoraan „Meremeeste Liidus" tühje õllepudeliid 8 krooni wäärtuſes.

August Sprenkil warastati Raua tän. nr. 31 koolimajast karidoriſt tulekuſtutaja „Minimax", 55 krooni wäärtuſes.

Johannes Widikul warastati Kopli tn. nr. 77 wiinapoest wiina 201 kr. wäärtuſes.

Bekkeri tehases nr. 36 elutsewal Liisa Elſonil warastati kuuriſt latern.

O.-ü. „Waba Maa" kirjastus ja trükk.
Wastutaw toimetaja T. Tomp.

Kristlik Noorte Naisühingu
**Cafeteria**
**(lõunalaud) Lai tän. 5.**
Awatud igapäew kell ½1—5. Kodused lõunad. Eritoidud taimetoitlastele.
Lõunad wäljawiimiseks.

TEADAANNE.
**Järjekorralised oksjonid**
Tallinna linna pandimajas, Maneesi tän. nr. 4
**on 6. ja 13. detsembril s. a. kell 10 hom.**
Müügile tulewad panditud asjad, millede pealt 9% aprillil kuust s. a. aadik käes. ol. aastast maksmata ja kõik need lühema tähtajalised pandid, millede maksutähtpäew möödunud.
Wiimane õiendusaeg on **30. novembril s. a. ainult kella 12 päewal.**
Peale seda kellaaega oksjonile määratud pantide pealt enam 9% wastu ei wõeta, waid pandid tulewad wälja lunastada, kuna tasutawa wõlgneva summa pealt pandimaja kasuks 3% trahwiraha arwatakse.
Pandimaja juhatus.

**Riigi Sadamatehaste Walitsus**
ostab kinnisel kirjalikul wähempakkumisel 3360 tükki tervelt tõmmatud wectorukatolde
**terastoru**
Kinnipitseeritud pakkumised ära anda Sadamatehaste Walitsusse, Merepuiestee nr. 13 kuni 10 detsembrini 1929 kell 12 päewal.
Lähemaid teateid ostetawa materjali tehniliste ja ostutingimuste kohta saab igal äripäewal Sadamatehaste Warustusbüroos kella 8—13.
Sadamatehaste Walitsus.

**Iga wanema kohus on hoolitseda laste lugemisvara eest.**
**Soowitame häid lasteraamatuid:**

| | | | |
|---|---|---|---|
| R. Verner. Loomade elu. | 25 senti | Gori. Worstivalmistaja Haim. | 10 senti |
| „ Küüraka imelikud juhtumised. | 25 „ | „ Lõbus lumimemm. | 25 „ |
| F. Duverk. Nõia koobas. | 25 „ | „ Uudishimuline pärdik. | 20 „ |
| R. Ewald. Kahejalge. | 60 „ | M. Twain. Tom Sawyeri juhtumine. | 2.00 „ |
| D. Defoe. Robinson Crusoe. | 90 „ | M. Twain. Tom Sawyer salauurijanna. | 1.00 „ |
| „ Gargantua. | 10 „ | M. Twain. Mängumees. | 20 „ |
| P. Grünfeldt. Muinasajast ja kodumajast. | 25 „ | E. Amicis. Süda II. | 1.60 „ |
| P. Grünfeldt. Halb eksitus. | 10 „ | V. Bush. Vallatumad mesilased. | 1.20 „ |
| E. Jõgi. Valitud lastejutud. | 15 „ | M. Martna. Jõulu soov. | 10 „ |
| L. H. Lõus. Kuldkael. | 40 „ | „ Kullaketrajad. | 75 „ |
| C. H. Niggol. Elajate ilmast. | 10 „ | „ Kuidas seitse rätseppa Türgi sõtta läksid. | 10 „ |
| Th. Ussisoo ja T. Kuusik. Laste pildid. I loomad. | 10 „ | A. Kuprin. Jõulu ööl. | 25 „ |
| Th. Ussisoo ja T. Kuusik. Laste pildid. II loomad. | 10 „ | J. Rosky. Kolesuur koobasmna | 35 „ |
| Th. Ussisoo ja T. Kuusik. Laste elu. | 10 „ | E. Thompson. Kuri ahv. | 40 „ |
| S. Vardi. Rebane ja karu. | 10 „ | „ Zeppelin, kes oma meelt parandas. | 12 „ |
| „ Jaanitulelised. | 10„ | E. Thompson. Põhjakaru. | 10 „ |
| Gori. Lõbus ABD Lastele. | 50 „ | A. Kivikas. Lumimemm. | 60 „ |
| „ Kollane, must ja valge. | 10 „ | „ Nõunandja. | 60 „ |
| | | H. Hindrey. Loomade mäss. | 75 „ |

**R.-ü. „Rahwaülikooli" raamatukauplused**
Harju tän. 48, omas majas. Tallinnas. Jaani tän. 6, pangamajas.
Kes raamatute hinna rahas wõi markides ette saadab, sellele saadetakse raamatud äri kulul postiga kätte.
Raamatukaupmehed, jõulueelne müük on tulemas. Tülendage oma ladusid.

**Pärnus**
**kaupluseruum**
remonteeritud, elukorteriga ehk ilma, rahwarikkas kohas, ülejõe, ära anda nüüd ehk 1 jaanuarist.
Lähemalt Müürivahe 1, juuksetöösius „Ambra" kassast.

**Ruum** ära anda
kaupluseks wõi töötoaks.
Linna pandimajas, Maneesi t. 4.
**Pandimaja juhatus.**

**Dr. K. Rist**
**Sisehaigused.**
**Röntgeni- ja elektrikabinett. Läbiwalgustused ja üleswõtted. Diatermia Kõrgustiku päike.**
Wastuw. 10—12; 4—6.
**Uus tän. 7.** Telef. 15-79.

**Dr. Lydia Luik-Hellat**
**Naistehaig. ja sünnitusabi**
**S. Roosikrantsi 21—7.**
Wastuwõtt kella 11—1; 6—8
Telefon 14 18.

**Kuulsam hiromant Arro Ramses**
Uus Sadama tän. 10—10, 2. korral, eesuks; tulla homm kl. 9—7 õht.. ka pühapäewal.

Müüa kahekordne
**puumaja**
ühes aiaga Valgas, Petrooleumi tän. nr. 7, krt. 3.

Wälja üürida wäikene
**mööbl. tuba,**
küttе, walgustuse, erasissekäiguga ja telefoni tarwitamisega, üksi- ule. Wesiwärawa 18-a, k. 4. Kadrioru raioonis.

**Sauna-ruumid**
remonteeri'ud Böckeri tehases rendile anda. Küsida tehase koloonia kontorist kella 10—15.

Äkilise surma läbi lahkunud Nõukogu esimeest

# Kristoph Haho't

mälestab **Viru Panga Nõukogu.**

Ootamata manalasse varisenud, lugupeetud Nõukogu esimeest

# Kristoph Haho't

mälestab kurbuses **Viru Panga juhatus ja ametnikud.**

Keset ilusamaid eluaastaid meie keskelt jäädavalt lahkunud unustamata ja truud

# Rommy Gulnikov'i

mälestavad vaikses leinas

**Pärnu „ENDLA" kaasteenijad.**

## Sügavaim tänu

teile kõigile, kes teie nii kaastundlikult osa võtsite

# agr. Anna Treiberg'i

õnnetusest Õisus ja matmisest Tallinnast. Meie vastu ülesnäidatud südamliku osavõtuga vähendasite teie märksa meie leinavalu ja kergendasite kurbust, mis rõnuvad hinge raske kaotuse puhul.

**Kadunu ema, vennad ja omaksed.**

# Tähelepanemiseks Linnavolikogu valijatele.

Tallinna linnavalitsus teatab sellega, et linnavolikogu valijate nimekirjad on pandud välja üldiseks järelvaatamiseks kuni 15. detsembrini s. a. Linna Statistikabüroos, Raekoja plats 9 (alumisel korral), igapäev kella 8 homm. kuni kella 9 õht.

Eelseisvateks valimisteks linn on jaotatud 21 jaoskonnaks.

Linnavolikogude valimise seaduse § 5. põhjal hääleõigus on kõigil Eesti vabariigi kodanikkudel, kes valimiste nimekirjade kokkuseadmise ajaks on saanud 20 aastat vanaks ja valimiste nimekirjade kokkuseadmise ajal elutsevad linnas.

Ülalnimetatud tähtaja jooksul iga hääleõiguslik kodanik võib anda kaebusi linnavalitsusele nimekirjas leiduvate eksituste ja puuduste kohta. Niisama iga hääleõiguslik kodanik, kes nimekirja ülesvõtmata jäänud, võib nõuda, et teda võetaks nimekirja. Nimekirja ülesvõtmise juures tuleb näidata ette valimisõigust tõendav dokument.

Tallinnas, 20. novembril 1929. a.

Linnapea: A. UESSON.
Sekretär: J. TRAURIG.

**TALLINNA RAHVAÜLIKOOLIDE SELTS**

(3. Kloostri tän. 10).

Reedel, 22. nov. Rahvaülikoolis loevad kl. 6—7 A. Kivikas

**„Mait Metsanurk ja ta looming".**

Kella 7—8 Pauluse koguduse õpetaja P. Kuusik

**„Reisimälestusi Inglismaalt"**

Loengule pääs 10 senti.

Juhatus.

**ESTONIA TEATER**

Reedel, 22. novembril kell ½8 õhtul 2. korda

**Talupoja poeg**

Mait Metsanurga kom. 3 v.

Harilikud hinnad.

Laupäeval, 23. novembril kell ½8 õhtul 10. korda

**Floridaroosid**

Leo Falli operett 3 vaatuses.

Irina Naryschkini osas, külalisena Milvy Laid.

Harilikud hinnad.

**TALLINNA MEESTELAULU SELTSI 47. KONTSERT**

LAUPÄEVAL 23. NOVEMB KELL 8 ÕHT. ESTONIA KONTSERTSAALIS

*Juhatab prof. Aug. Topman*

*Solist Ida Aaw-Loo*

Pääsetähed eelmüügil (kr. 2.50—0.75, õpilastele kr. 0,75). Estonia kassas.

Tekstiraamat 25 senti.

**ESTONIA KONTSERTSAAL.**

Reedel, 22. novembril 1929. a.

VIIULIKUNSTNIKU

# EDMUND METZELTIN'I

(Berliinist)

**KONTSERT.**

Esitavas: Veracini, J. S. Bach, Glasunov Tschaikovski, Wieniawski j. t. helitööd.

Algus kell 8 õhtul. Klaveril prof. **A. Lemba.**

Pääsetähed: Kr. 3.50—50 senti kooliõpilastele õpilaskaardi ettenäitamisel 35 s. eelmüügil Estonia kontsertkassas.

**Estonia kontsertbüroo.**

**Tallinna Töölisteater**

(Saksa teatris)

Pühapäeval, 24. nov. 1929 kell 3 p. l.

2. korda:

**„Mob"**

(„Kristus Läänelinnast")

Sinclairi-Glagolini komöödia 12 pildis.

P. Seppa lavastus

E Blumenfeldti dekoratsioonid

Pääosades: L. Römmer, A. Tamm, Kr. Hansen, J. Treumundt, J. Tõnson, Fr. Põldroos, I. Nerep, J. Tihkan, Grosthal j. t. Laval üle 70 tege ase. Sullöörib. A. Rutolf.

Mängu saadab muusika.

Pääset. hinnad kõrgendatud: 65. 40, 15, 5 s. + riietehoid 10 s.

Eelmüük Saksa teatri kassas laup. kella 11—1 ja 5—8 ning pühapäeval kella 11 alates.

Algus kell 3 p. l.

Peale gongi saali ei pääse.

**DRAAMASTUUDIO TEATER**

Saksa teatri ruumes.

Pühapäeval, 24. novembril kell ½11 hommikul.

**lasteetenduse „Hans Tahmanägu"**

Max Mölleri 4 vaat. lastenäidendi esietendus.

Piletid 150—10 sendini eelmüügil teatri kassas kl. 11—13 ja 17—20.

Kuimetsa Masinaühisus, teatab kõigile võlausaldajatele, et ühisus otsustas ennast likvideerida ja palub kellel mingisuguseid nõudmisi, esineda 6-e kuu jooksul alates 1. dets. 1929. a.

Sealsamas on müüa vähe

**pruugit. katel**

10-hob. jõuline, näha võib igapäev. Aadress: Kuimetsa p. ag.

Likvideaatorid.

**Jõudis müügile** meie ärarebitav

# seinakalender

**1930 aasta.**

Jällemüüjatele harilik hinnaalandus. Tellimiste vastuvõtmine avatud.

**K-ü. „RAHVAULIKOOL" Tallinnas,**

**kauplused** Harju 48, omas majas, tel. 24-49; Jaani 6, panga majas, tel. 6-66

**Kõige armsam Telle on ikkagi Telelaps**

Sellepärast lugege Dr. Maria-Jürisson-Kleitsmanni

# Raamat emale

**lapse tervise eest hoolitsemiseks.**

Hind kr. 1.50.

Pealadu:

**K-ü. „Rahvaül kooli"**

raamatukauplused Tallinnas,

Harju t. 48, omas m. Jaani t. 6, panga m.

Kes raamatu hinna rahas või markides ette saadab, sellele saadetakse raamat äri kulul postiga kätte

Vaheta itan ostmist ja müüki hästihoitud karakul- kotik- kängur- oravanahast- **paltuid** harilikud- ja reisukasukaid. Biiber-, zoobel- ja närzkraesid jne.

**Hugo Mertz'in,** Pikk tänav 29.

**TALLINNA LINNAVALITSUS**

# Maakaablit

**vajab**

**Tallinna linna elektrijaam**

Tehnilised tingimused saadaval elektrijaama tehnikabüroos, tuba nr. 3, kella 9—11 e. l.

Tempelmaksustatud kinnised pakkumised märgusõna all „Kaablid" sisse anda valgustuse-veemuretsemise osakonda Rannavärava pst. nr 27, kuni 2. dets. s. a. kell 12 päeval.

**„WABA MAA"**

on müügil igas raudteejaamas.



**Tallinna maneesh,**

*Gonsiori tän. 15.*

***Ratsasõidutunnid** igapäev kella 5—8. Teisipäeval, 26. novembril kella 6—7 õh'ul ratsasõidutund muusikaga*

**sissepääs maksuta.**

**RATIN** kindel surm rottidele

kahjuta inimes'ele ja kodu'oomadele



Tallinn, S. Karja tänav nr. 9, krt. 5. Telefon 10-79.

**24. nov. Surnute pühal 24. nov.**

## Kaarli kirikus

# Kontsert surnute mälestuseks

Teevad Tallinna Rahvaülikoolide Seltsi laulukoor, pr. **LUDIG-SINKEL** ja orelikunstnik **M. LUDIG.**

Juhatab **T. VETTIK.**

Algus kell 8 õht. Pääsetähed 30—100 senti.

# Teadaanne.

Tallinna-Harju prefekt annab käesolevaga teada, et 27. novembril s. a. kell 10 homm. müülakse prefektuuri ruumes Pikk tän. nr. 63, oksjonil

**mitmesuguseid asju**

nagu jalaga õmblusmas'n, sahaterasid, laevaankur, plekknõusid, ühehobuse kaless, kupliga lamp, seinakell, peegel, mitmesugust pesu, riideid jne.

28. novembril kes'ab oksjon edasi relvade müümiseks. Relvade ostjatelt nõutakse laskeriista loa ettenäi amist. Kaitseväelased ja kaitseliitlased võivad osta re.vu ameikaardi ettenäitam sel.

Tallinnas, 20. novembril 1929 a. nr. 2849-b.

Toimetus:
Pikk tänav nr. 58, Tallinnas.
Kõnetunnid kella 10—12.

Peatoimetaja telefon nr. 82
Päevauudiste osakond „ 5-09
Majandusteadete osakond „ 1-55
Toimetuse üldine „ 23-75

Telefonid erakorterites:

Peatoimetajal nr. 7-52
Vastutaval toimetaj „ 6-64
Päevauudiste osak. „ 13-81
Arijuhil „ 4-61

Kontor kuulutuste ja tellimiste ärac
Telefon 8-40. Awat
Arijuhatus ja arvepidamine Pikk t
Arijuhi kõnetunnid te
Tellimiste ja lehtede äraſaatmise a

Nr. 273 (3298)

# Ta

Reede hommikul tekkis S. Ta
tuletõrje lendsalga pool
Aleksei Kõrge, 34 aastat wan
mist wäheste elumärkidega tööloj
hinge heitis. Surm järgnes arwa
tööloja ruumi rikkus osa sisseseak

Suurel Tartu maanteel nr. 43
singi ja Hüppleri majas asub 3.
seljaoskond. Samal krundil on
teisi maju, mis wälja tulewad T
maanteelt sissekeerawasse põik
wasse, mille kaudu pääseb „pol
aiale". Selles põiktänawas asu
wäikeses ühekordses majas S
Simini tisleritööloda ühes
mehe korteriga. Korter tuleb n
tänawat, kuna tööloja ruumid
kordses hoowilolewas kiwimajas
wad.

Tööloja algab töö hommiku
7. Peale kella 6 hommikul tõuseb
loja korwalruumis (skeemil märg
IX all) elaw ruumide koristaja
aastane Tatjana Koronenko
et ukse awada ja ahjusid tüdema
na. Ta elab ruumis noorema
Reede hommikul ütleb ta end
hiljemalt magama jäänud ol
Palja jalu läinud ta wälja, an
ukse werandal, mis märgitud j
VII all. Sama weranda nurgas
ta wärke ahi, mida köetakse laas
ga ja saepuruga. Pannud selle tü
ning läinud tagasi oma tuppa
pliida alla tule teinud ja riietud
watsenud. Arwata minuti kümne
rast kuulnud Koronenkowa ka
ragisemist, mille pärast läinud tõ
ruumidesse. Tööloja ukse awa
aga tunginud wastu tugew suits,
kopsudesse tõnumanud ja mille
lämbuma pidanud. Suutnud siis
gasi tuppa jooksta ja peremehe ko
poole wiiwa ukse wastu koputam
kata karjudes, et

**majas tulekahju on.**

Peremees jooksnud waatama
tahtnud automaat-telefoniga
majja õnnetusest teatada, kuid
juures ärrituses saanud õiget ühe
wõtta.

Samal ajal, kus teenija oma
wäljus, tuli ka weranda kaudu
noorem tööline, kes oli waewalt
nud palitu seljast wõtta. Kuulis
terahwa karjumist ning märgates
sinaruumides tuld, jooksis ta i
maja nurga politseijaoskonda õn
sest teatama.

Kohalerutanud tuletõrje le



Masinaternum, kus tulekahj
sad. Kõrwalruumis paiknes