ETA

Vanasti

andsite kalosse kaua-kaua.
Olge ka nüüd kokkuhoidlik ja
öudke ainuliksi eht Vene

kalosse

Müük suurel ja väiksel arvul.

✱

O-ü. NAHA-, HOBUSERIIS-
ADE, RAUA- ja SAAPA-
KAULUS

„Raudnahk"

Tallinn, Estonia puiestee 5,
end. Gorbatschev'i ruumides)
telefon (2)17-55.

СССР МОСКВА РЕЗИНОТРЕСТ

930 a. kell 12 päeval
Surju ühispiimatalituses

ieri valimine

leerijatel kirjalikult, ühes lühikese eluloo
käigu kirjeldusega, Surju p.ü. juhatusele
ks üles anda. Palk kokkuleppel valimise

ühispiimatalitus asub 3 klm. Surju jaamast
Surju posti agentuur.

Surju p.ü. juhatus.

ÕIENDUS.

ri ja Narvataguste maade Kin-
misjoni Narva osakonna kuulutuses, mis
a Maas" Nr. 217 — 17. IX. 1930 a., oli
märkimata jäänud nimetatud R. T. üles-
isvarade kohta kohtulikkude nõudmistega
ähtaeg.
etatud põhjustel palub Kinnistuskomisjon
õtta, et kõik isikud, kes arvavad olevat endal
lähendatud kinnisvara peale omanduse
õigusi, võivad nende maksmapanemiseks
misi vastavas kohtus 3 kuu jooksul, arva-
use Riigi Teatajas ilmumise päevast, hoia-
vastasel korral loetakse nende õigused

as, 24. septembril, 1930 a.
he asetäitja: (Allkiri). Abisekr.: (Allkiri).

Kuulutus.

roskonna rahukohtunik, tsiv. kpd. sead. §§
014, 2079 ja Balti erasead. § 2451 põhjal ja
i p. Grünwärk'i palwe peale kutsub sellega
id, kellel kui pärijatel, wõlauskujatel jne. nõud-
a waieluši on 30. nov. 1929. a. Pala wallas
as surnud Willem Mihkli p. Laumets'a testa-
mis on tehtud 4. nov. 1929. a. ja awatud
uštungil 25. juunil 1930. a., kui ka tema pä-
— omi õigusi, waieluši ja nõudmisi rahukoh-
andma kuue kuu kestel, arwates selle kuulutuse
wast „Riigi Teatajas", hoiatusega, et kõik õigel
mata jäetud nõudmised, õigused ja waieluse
a testament seadusjõusse astumiks tunnusta-

ril 1930. a. nr. 236.
Rahukohtunik: (allkiri). Sekretär: (allkiri).

Kuulutus.

rnu rahukogu tsiwiil osakond kuulutab, et rahu
17. juunist 1930. a. Wiljandi Majandusühing
Tarwitajate Ühisus „Abi") maksujõuetuks on

kuulutuse põhjal: 1) keelatakse ära kõigis koh-
di Majandusühingu (end. nimega Tarwitajate
) kinnis- ja wallaswara müük ja pantimine, just
eld kohtu poolt saadetud otsekohe sellele ajutusele
elle läju all warandus on; 2) tõrk maksujõuetuks
Wiljandi Majandusühingu (end. Tarwitajate
) kreeditorid, wälja arwatud need, kes tähenda-
a kohtute ümbermuutmise seaduse § 162 lõik nr.
ema wõlgnikud, ükskõik missuguse õiguse põhjal,
d Wiljandi-Pärnu rahukogule omi õigusi ja ko-
andma nelja kuu jooksul, arwates selle kuulutuse
wast „Riigi Teatajas"; 3) isikud, kellel õigus on
s tunnistatud Wiljandi Majandusühingu (end.
witajate ühisus „Abi") konkursitombust asjade
uda, mis selle hulka ei kuulu, peawad Wiljandi-
ogule omi nõudmisi ülaltähendatud aja jooksul
astasel korral oma eraldamise nõudmise õigust
sama aja jooksul peawad kõrwalised isikud kon-
le teatama nende juures olewate asjade kohta,
põhjusel maksujõuetuks tunnistatud Wiljandi Ma-
(end. nimega Tarwitaja Ühisus „Abi") omanduse
a, selle kohustuse mittetäitmisel wastutust kanda
d kahju ja kulude eest.
d i s, 9. sept. 1930. a. nr. 333. Eraakt nr. 330

Kohtukutse.

. jaoskonna rahukohtunik, kelle ajukoht Rakwere,
. nr. 47, kutsub tsiw. kohtupid. sead. §§ 58, 58¹,
põhjal Karlis Ohlche, kelle elukoht teadmata, kui
ist andma a.-š. „Kütte-Jõud" nõudmise asjas te-
00 kr. pärast — nelja kuu jooksul, täesolewa kuu-
Teatajas" ilmumise päewast arwates, rahukohtu-
andma oma asupaika, hoiatusega, et wastasel kor-
ukutsed tema, Karlis Ohsche, nimele rahukohtuniku
jäetakse, kätteantuks tunnistatakse ning asi arutu-
. Mitteilmumise tagajärjed on ära tähendatud
145 ja järgmistes. Nõudepalwele, mis saadud 3.
, on juurde lisatud ärakiri wolikirjast, kostja Kar-
iri 2. aug. 1928 a., a.-š. „Kütte-Jõud" kiri 6.
ja kaks nõudja arwet.
e s, 11. septembril 1930 a. nr. 1531.
jaoskonna rahukohtunik (allkiri.) Sekretär (allkiri.)

Toimetus:
Pikk tänav nr. 58, Tallinnas.
Kõnetunnid kella 10—12.

Peatoimetaja telefon nr. 82
Päewauudiste osakond „ 3-09
Kaugeköned „ 1-55
Toimetuse üldine „ 23-75
Trükikoda „ 6-87
Telefonid erakorterites:
Peatoimetajal Nõmme nr. 1-26
Toimetuse sekretäril „ 6-64
Päewauudiste osak. juh. „ 13-81
Arijuhil „ 4-61

WABA MAA

Peatoimetaja Ed. Laaman.

Üksik number 5 senti.
Tellimise hind:
1 kuu postiga 1 kr. 50 s.
2 kuud „ 3 „ — „
3 „ „ 3 „ 70 „
4 „ „ 4 „ 90 „
5 „ „ 6 „ 10 „
6 „ „ 7 „ 30 „
Wälismaale 4 kr. kuus.
Aadressi muutmine 25 senti.
Tellimisi wõtawad wastu Eestis nii postkontorid ja lehetellimiste wastuwõtjad.

Kontor kuulutuste ja tellimiste äraandmiseks Pikk tn. 54 (wastu Olewiste kirikut). Telefon 3-40. Awatud kella 8—5. Arijuhatus (tel. 3-53) ja arweosakond (tel. 3-40). Pikk tän. nr. 54-56, teisel korral. Arijuhi tõenumb kella 10—12 e.l. Tellimiste ja lehtede äramaatmise asjus pöörata — telefon 22-11.

Hinnata kaasandeb:
Piltidega nädalaleht „Esmaspäew" — iga esmaspäew ja ärarebitaw wärwitrükis seinakalender. Tarwitamata käsitirju ilma sellekohase loomita alal ei hoita. Aadress kirjadele ja rahasaadetistele: „Waba Maa" Tallinnas.

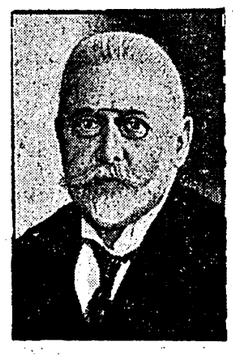
Kuulutuste hinnad: Kuulutuste tülgedel 5 senti mm. ühel weerul, lehe eesotsas 10 senti, tekstis: kuulutustekirjadega 12 senti ja tekstikirjaga 15 senti mm. Kohaotsimised — poole hinnaga. Kuulutused ära anda kella 12-ni ilmumise eelpäewal.

Nr. 226 (3552). Laupäewal, 27. septembril 1930 a. 13. aastakäik.

Korruptsioon Austria raudteel.

Skandaalile järgnes walitsusekriis.

Wiin, 25. septembril. Päras kabineti koosolekut, mis oli kestnud kõigest mõned minutid, esitas liidukantsler Schober walitsuse lahkumispalwe. Liidupresident wõttis palwe wastu ja kutsus senise asekantsleri Vaugoini enda juurde, kellele tegi ülesandeks uut walitsust kujundada.






Riigikantsler Schober. Riigiraudteede president Bahnhans. Wiitsekantsler Vaugoin. Heimwehrlane Strafella.

Juba mitmeid päewi hoiab kogu Austriat suures ärewuses äge wõitlus üksikute walitsusliigete kui ka erakondade wahel, mis ähwardab lõppeda walitsuse kriisiga.

Wiimaste sündmuste tagapõhjaks oli Schoberi walitsuse poolt määratud uurimiskomisjoni aruanne, mille järele selgus, et kolme aasta jooksul, 1927, 1928 ja 1929, on Austria raudteede walitsus kulutanud suuri summasid eraotstarbeteks, nii on selle aja jooksul Wiini ratsutamisklubile annetatud kokku 375.000 shillingit wõidusõidu auhindadeks (Raudteede walitsuse peadirektor on sihtlasi ratsutamisklubi liige).



Kaubandusminister Schuster.

Austria sõjaminister ning ühtlasi wiitsekantsler Vaugoin, kes awaldas ajakirjanduses paljastuse raudteewalitsuses asetseidnud korruptsiooni kohta, esitab raudteede peadirektori kohale uue kandidaadina dr. Strafella, kohtulikult karistatud majadespekulandi inflatsiooni ajast. Ja nimelt kahel põhjusel: dr. Strafella on Heimwehri looja ja kristlik sotsialist. Kuigi raudteede walitsuse president Bahnhans seletas, et dr. Strafellal puudub tarwilik kwalifikatsioon, on Vaugoin kangekaelselt oma kandidaadi nimetamise eest wälja astunud. Kohtuprotsessi tõttu on Strafella niiwõrd diskrediteeritud, et ta peadirektori kohale ka waatamata asjatundmise puudusele ei sobiks.

Kõike seda arwesse wõttes keeldus kaubandusminister dr. Schuster oma nõusolekut andmast ja seletas, et ta ennem omalt kohalt tagasi astub, kui et ta Strafella ametisse määramise dekreedile alla kirjutaks. Peaminister Schober tunnistas end Schusteriga solidaarseks ja kuna Vaugoin oma nõudmuse juurde jääb, on wõimalik, et asi areneb walitsuse kriisini.

Asja teeb keerulisemaks weel see asjaolu, et Austria walimiste eel seisab. Kuuldes kriisiwõimalusest on Austria president Miklas Wiini sõitnud, et lepitust sobitada. Mitsuguseid lootusi hellitawad parempoolsed ringkonnad, näitab Austria monarhistliste liidu terwitus minister Vaugoinile: „Karl Vaugoin, sa oled juba alustanud. Karl Vaugoin, tee puhas töö! Karl Vaugoin, sa oled ainuke, kelle wastu meil usaldust on. Karl Vaugain, üles, diktatuuri poole!"

Hagijas hundi nahas.

Liialdatud jutud huntide kallaletungist.

Neil päewil teatasid Narwa elanikud, et nad Ust-Sherdjanka piirkonnas huntide tüüsi sattunud. Auto jäänud mudasse kinni ning sõidukit wälja liikuma minnes tunginud hundid kallale. Auto pasuna tuututamisega peletatud hundid metsa. Seda juhtumist meie metsaametis kontrollides, seletas meile parim metsade ning jahiasjade tundja hra F. Reidolf, et tema niisugust asja ei usu. Tõsi on, et suwe lõpul Jõhwi piirkonnas meisjawahid leidsid ühe hundi perekonna, s. t. wana hundi poegadega. Hundikarja peale peetud jahti, kuid kätte pole saadud ning hundipere liikus sealt alla Kurtna-Kiwinõmme poole. Milleks pidid hundid inimeste kallale tungima? Minu arwamise järele pole see tõsi. Olen läbi ratsutanud Siberi hiigla rohtlaaned, kuid huntide kallaletungiohwriks pole langenud. Ja on tulnud ette ka juhtumeid, kus hundikari tõesti inimeste kallale tunginud, kuid see oli talwel palasega, mil huntidel kusagilt toitu polnud saada ning nad näljas olid. Siis koosnes hundikari ka wähemalt 10 liikmest. Praegu on aga hundil metsas toitu küllaldaselt ja ei usugi, et hunt nii maias on, et inimese liha eelistab. Ust-Sherdjankas wõidi näha mõnda ettinud hagijat, kes inimesi nähes neile lähenes. Koer pidi ju metsa põgenema, kui auto teel põrgulärmi tegi.

Suur tulekahi Wene piiril.

Oletatakse plahwatust.

(Meie kirjasaatjalt traaditeel).

Narwa, 26. sept. Eile kella ½5 paiku p. l. nähti Eesti piiri taga üle Narwa lahe asuwast Agaja külast tõusmas üles määratumat suurt tulesammast. Tuli lõõmas terwelt kaks tundi, enne kui hakkas raugema. Poole seitsme paiku polnud enam tuld näha, küll aga tõusis üles suur suitsusammas.

Arwatakse, et tuli wõis tekkida lõhkeainete plahwatusest. Hiljem haaras tuli oma wõimusesse arwatawasti ka teisi külahooneid.

Läti kolonelid kohtu alla.

Kõmuline protsess Riias.

Riia, 25. septembril. Täna algas Riias kohtuprotsess ühekja endise sõjawäelase wastu, nende hulgas kaks kolonel-leitnanti. Neid süüdistatakse selles, et nad nowembrikuul 1919, kui Läti sõjamägi Bermonti wägesid taga ajas, Grafenthali mõisas paruniproua von Wittenheimi ja selle tütre tapsid. Asjaarutamine sünnib kinniste uste taga.

Sõsel laotati laiali lendlehti.

(Meie kirjasaatjalt traaditeel).

Narwa, 26. sept. Eile ja täna õõsel kella 3 paiku laotati mitmes kohas Narwas kommunistlikke lendlehti laiali. Kihutuskirjandust oli kolme seltsi: järjekorraline „Kommunisti" number, mida trükitakse piiri taga, siis „Kommunisti" lendlehed ja kolmandaks üleskutse Eestimaa töörahwale. Lendlehed on tawalise kommunistliku sisuga ja huwiwaesed.

30. SEPTEMBRIST ALATES HAKKAB ILMUMA „VABA MAAS"

GORI „Eesti ajalugu karikatuuris,"

milles kujutatakse läbi pilkeprisma ajaloolisi sündmusi Kalevipoja päevilt tänaseni.

Gori teravat karikaturisti sulge tunnevad kodumaal nii noored kui vanad. Tn nimi on tuntud ka Lääne-Euroopas.

Gori on aastate kestel jaganud tänapäeva inimestele igale oma mõõduga, seda suurema huviga võivad lugejad oodata, kuidas ta hindab meie ajalugu.

Eesti piiritusewedajad surmahädas.

Päästeti Hango kohal wäikselt kaljumadalikult.

(Meie kirjasaatjalt traaditeel.)

Helsingis, 26. sept. — Eile hommikul oli Hango merepäästeseltsi lootsibe juht päästewenes tegemas ringsõitu tormisel ulgumerel. Sellel teekonnal märkas ta lainetel kiikumas tühja mootorpaati. Wähe eemal Meierfeldi madalikul silmas ta kolme meest, kes kätega andsid appihuntse signaale. Lootsiwenel oli raske läheneda kaljusele madalikule. Lootsijuht Larson sõitis Hangõsse tagasi ja wõttis sealt suurema päästewene. Torm oli siiski nii suur, et ka suurem päästepaat ei saanud minna madaliku randa. Larsonil läks wiimaks korda wäikesel sõudewenel tulla meestele nii lähedale, et sundeti raketi abil heita köied nende kätte. Kõige abil tõmmati mehed paati. Need osutusid eestlasteks — Kunsikuks, Saabergiks ja Sandströmiks. Mehed seletasid, nad olewat mingi asjatoimetuse pärast teinud sõidu Soome lahte, kus paadimootor läinud rikki. Mehed ise on lõpuks pääsenud kaljusele madalikule. Näib, et mehed olid piiritusewedajad, kes sõitsid piirituselaewade juure kauba järele.

*

Piirituse salawedu Botnia lahes muutub elawamaks. Praegu seisab Oulu ja Kemi wahel kaks piiritusearikut täies laadungis. Öö wastu neljapäewa said Kemi tollimehed kätte ühe mootorwene 500 liitri piiritusega ja ühe purjeka. Mõlemad paadid tahtsid piiritust tuua randa. Piiritusewedajad wangistati.

Stalini rahaoperatsioonid.

„Daily Maili" kõmuline paljastus.

London, 25. septembril. „Daily Maili" diplomaatilik korrespondent teatab kõmulisest paljastusest, mis walgust heidab Stalini rahaoperatsioonidele. Ühes Berliini suurpangaga olewat deponeeritud ühe juhtiwa Wene enamlase poolt suur akt, millist tohtiwat awada ainult pärast tema surma. See akt sisaldawat tõendusi Stalini kahepalgse osa kohta kommunistlikus erakonnas. Kuuldawasti on Stalin kõrwaldanud suured hulgad riigi raha. Ta olewat Nõukogude kaupade müügist asutanud wälismaal erilise kapitali, mis pidawat puutumata jääma niikaua, kui enamlased Wenemaal wõimul on. See kapital olewat määratud wõimaliku wasturewolutsiooni likwideerimiseks Wenemaal.

Inseneri autosõit.

Auto kukkus kaablikraawi — tramm seisis pool tundi.

Neljapäewa õhtul kella 7 ajal jooksis S. Tartu maanteel nr. 22 maja kohal **auto B-67 elektrikaabli tarbeks kaewatud kraawi.**

Sõidukil murdus üks esimese ratta telg ja ratas kukkus alt ära. Ka purunes kairseklaas. Autot juhtis insener Max Edenberg. Peale tema istusid autos mõned ohwitserid ja kaks daami **Seltskond oli „ülewas meeleolus".**

Ühenduses lõbutsejate kraawisõiduga suleti trammi liikumine S. Tartu maanteel pooleks tunniks, sest uppi läinud auto ei lasknud trammi mööda. Politsei süüdistab Edenbergi hooletus ja ettewaatamatus autojuhtimises.

„GRAND-MARINA"

26. septembrist. Enneolemata suurep. eeskava 4 osas, näitelaval ja näitelinal. 1-st korda helilesietendus ja tummesietendus korraga! NÄITELINAL: Helifilm EMIL JANNINGS'i, Gary Cooperi ja Esther Ralstoni osav.

„Kuristiku äärel"

Draama 14 jaos.

Tumm esietendus FRED THOMSON'i ja Nora Rane osav.

„KIT KARLSONI RÜNNAK"

Sensatsioonil. draama 10. s. III. Helilõõkfilm — komöödia 3 vaatuses „LOOMADE HIRM. (Paroodia „Noa laevale").

IV. NÄITELAVAL. Maailma attraktsioon! Inimene — välk! Maailmakuulsa transformaatori FREDONY võõrustetendusi. Kes on Fredony?!? Fredony on universaalne kunstnik, ta on traagik, koomik, laulja, tantsija, ekstsentrik, kunstnik, muusik. Ta imiteerib tuntud heliloojaid Gounod, Straussi, Liszt'i, Mascagnit ja t. Algus kell 5.

Mängib „Grand-Marina" orkester J. Vassiljevi juhatusel.

„GLORIA PALACE"

Reedel, 26. sept. kl. 11½—1 öösel.
Laup. 27. sept. kella 4—5½ p. l.
„ „ „ „ 11½—1 öösel.

Öö-etendus

Ainult täiskasvanutele. Suurim sündmus kinokestvuse ajal.!

„Naise hädа — naise õnn"

Suguelu, emalikkuse, väärsünnituse ja selle tagajärgede teemil. Kasvatusteaduslik film mehe ja naise vahekorrast, inimese sündimisest, ema kannatusest ja rõõmust. Valmistatud Zürichi ülikooli naiste kliinikus. Kergemeelsed mehed rändavad elus ringi, otsivad ja leiavad naisi. Aga laps? 2.000.000 naist teevad salaja aborti; kas maksabki rääkida rahva tervisest selle arvu juures? Naise hädа — naise õnn, mis kütkestavates piltides kujutab miljonite naiste lõpmata koormat, kes hirmust või häbist aetud naiselistele kelmustele, millest otsivad abi. Vaevaga saadud või kogutud sendid lähevad häbematute naiste kätte, kes oma toore ja oskamatu vahelesegamisega sageli tekitavad raskeid vigastusi. Peale nende küsimuste valgustamise see kultuurfilm näitab ilusaid ja pühalikke momente inimese sündimisest.

Enne filmi ettekannet esineb sissejuhatava loenguga naiste arst dr. E. HUBEL.

Piletite eelmüük reedel ja laupäeval kl. 5—10 õht. — Kohtade hinnad harilikud.

MAJANDUSE RINGWAADE

Osmusfaarel hea lestafaak.

Tursakala kadunud.

Osmusfaar, 26. sept. Kalapüügiga tänawu jügisel wõib rahul olla. Rohkesti püütakse lesti. On ka kilu olemas, kuid neid ei püüta, sest pole kuhu panna. Paldiski wõi Haapsalu wedada pole mõtet odawa hinna tõttu. Küll weawad saare elanikud sinna aga lesti.

Osmusfaare ümbruskonnas on iga sügise olnud hea tursafaak. Tänawu on see kala aga täiesti kadunud. Kohalikud elanikud soolawad sisse ja suitsetawad lesti. Seda oskawad osmusfaarlased teha meisterlikult.

Wõipere tarwitajateühisus uutes ruumides.

Wõipere tarwitajateühisus asutati umbes paari aasta eest. Kauplus asus ühes talumajas, mille ruumid selleks kohased ei olnud. Käesolewal suwel koliti ümber Wõipere 4 tl. algkooli ruumidesse, mis wabaks jäid uue koolimaja walmissaamise tõttu.

Kinniswarad oksjonil.

Wiimases „Riigi Teatajas" on awaldatud rida kinniswara oksjoneid, kus esinewad mitmedki tuntud nimed.

Nii on nimekirjas Wiru panga, Pärnu krediitpanga, firma „Garwämnes Aktienbolaget Weiballi" ja Eesti Panga nõudmised 27.000 kr. ulatuses Rakwere nahawabrikant Samuel Aisikowitschi wastu.

Wiru piimaühingult nõuawad Eesti Rahwapank ja EVP 11.700 krooni.

Narwas surnud Anastasia Pantelejewi pärandustombult nõutakse mitmelt poolt üle 60.000 krooni. Samas realiseeritakse Peeter Lemmingu warandust Pikalaenu panga nõudel 31.000 kr. wõla kättesaamiseks.

Ka Narwa „A. Olew ja Ko" aktsiaseltsi kinniswara on Pikalaenu panga nõudel oksjonil.

Tallinna börs.

26. septembril 1930. a.

New-York	—	3.7450	3.7550
London	—	18.20	18.25
Berliin	—	89.20	89.80
Helsingi	—	9.42	9.47
Stockholm	—	100.60	101.20
Kopenhaagen	—	100.25	100.85
Oslo	—	100.20	100.80
Pariis	—	14.70	14.95
Amsterdam	—	151.05	151.85
Riia	—	72.10	72.60
Zürich	—	72.65	73.25
Brüssel	—	52.20	52.70
Milano	—	19.60	20.—
Praaha	—	11.10	11.30
Wiin	—	52.85	53.45
Budapest	—	65.55	66.25
Warssaw	—	41.85	42.65
Kaunas	—	37.05	37.65
Moskwa (tshekk)	—	102.75	104.25
Danzig	—	72.80	73.40
8% Eesti Hüpoteegi Panga pantlehed	—	—	0.80
1927. a. 7% Wälislaen dollarites (500)			1576.—

Tööline kukkus telefoniposti otsast alla.

Saj põrutada.

Neljapäewal, 25. sept. juhtus Järwa telefoniwõrgu tööline Weel'iga Roosna-Alliku asunduse juures õnnetus. Ta kukkus posti otsast, kus ta traatide korraldamisega ametis oli, maha, saades põrutada ja käest wigastada.

Teraskild purustas silma.

21. sept. tabas õnnetus Kiltsi kaubatarwitajate ühisuse äriteenijat A. Seppa, kel raudlati kattekraiumisel meisli küljest äkakaranud teraskillust purunes wasak silm. Terastild kargas nii tugewa hooga, et purustas esiteks silmalau, tungis siis silmamunasse, kuhu peatuma jäi.

Kohapeal arstiabi andmine oli wõimata. A. Sepp saadeti Tartu ülikooli silmakliiniku.

Järwamaa teed korda.

Järwa maawalitsuse poolt on wallawalitsuse kaudu kõikidele teetegemise kohuslastele teatawaks tehtud, et nad hiljemalt 15. oktoobriks oma teetükid, mis ajawad 2. wõi 3. klassi maanteel, korda seaks.

Kuna teede kordaseadmiseks on üles seatud õige kahtlatukkind nõudeb, siis wõib loota, et sügise tulekuga ei muutu enam Järwamaa 2. ja 3. kl. teed läbipääsematuks.

UUDIS

Värviline vedel

TUSCH

(kõvus kummist padrunites, otsas oleva torukesega)

joonsule täitmiseks.

K-ü.

„Rahvaülikooli"

kauplused

Harju tän. 48, omas majas, Jaani tän. 6, pangamajas.

JOONISTAJATELE!

Uus õhuselts asutamisel.

Ettewõttesse paigutatakse Saksa kapital.

Kaubanduse kontori omanik E. Gahlnbäck ja „Estonia" direktor R. Uritam on majandusministeeriumile registreerimiseks esitanud Eestimaa õhusõidu aktsiaseltsi „Aerobalti" põhikirja kawa. Aktsiaseltsi põhikapitaliks on 50.000 kr. ja ta eesmärgiks reisijate-, posti- ja kaubawedu lennuühendustel.

Niipea kui põhikiri registreeritud, astutakse Tallinna kaudu õhuühenduste korraldamise asjus läbirääkimistesse Soome õhuseltsi „Aeroga" ja Saksa-Wene õhuseltsi „Deruluftiga". Esimene peab teatawasti ühendust Tallinna-Helsingi ja teine Berliin-Riia-Tallinna-Leningradi liinidel. Sellel liinil ühenduse pidamise kohta teedeministeeriumiga sõlmitud leping lõpeb 1. jaanuaril 1931. a., kuid lepingu uuendamiseks ei ole „Deruluft" weel mingisuguseid samme astunud.

Kuuldawasti tahab „Aerobalt" wõistlema hakata „Aeroga" ja „Deruluftiga", peamiselt wiimasega. „Deruluftil" oli kawatsus ta edaspidi praeguse liinil jatkata ühendusepidamist, kuna sellel liinil liiklemine wõrdlemisi elawaks on kujunenud. Berliin-Riia-Tallinna liin annab teatud ülejäägegi, kuid Tallinna-Leningradi liin töötab puudujäägiga. „Deruluft" aga selle all ei kannata, kuna ta puudujäägi katteks saab toetusi Saksa ja Wene walitsustelt.

Berliin-Riia - Tallinna-Leningradi õhuliinst on huwitatud ka suurim Saksa õhuselts „Lufthansa", kes soowib „Deruluft" kõrwaldada. Wiimase esindus Tallinnas oli kaubamaja Gahlnbäcki käes, kuid esilekerkinud lahkhelide tagajärjel pidi esindus teistesse kätesse minema.

Et tähendatud õhuliinist mitte kõrwale jääda, olewatki „Lufthansa" toetusel tingitud „Aerobalti" asutamine.

Metsakaubandus muutub stabiilseks.

Põletispuude hinnad langenud.

Wiimasel ajal liikusid kuulduseд, et on oodata metsakaubanduse kriisi. Hinnad langeda, keegi ei julge metsa alla oma kapitali paigutada. Wenemaa wõib sünnitada dumpingu ning see wiiks ettewõtted pankrotti.

Seisukorrast tõeliku pildi saamiseks pöörasime riiklise metsadeameti juhataja abi hra Netze poole, kes lahkelt oma seletusi jagas.

Metsakaubanduses walitses tõesti selgusetus. Kogu maailm ootas, mis teeb Wenemaa, palju ja mis hinnaga ta metsa maailmaturule wiskab. Wenemaa on juba metsatööstureid ja kaupmehi üllatanud. Hiigla metsapartiide turule saatmisega surus ta hinnad alla ning olemasolewad andmed kõnelewad, et Soome metsatööstur tänawu oksjonil omad tagawarad 15—40 prots. odawamalt ära müüsid, kui läinud aastal. Soome riik pole majandusliselt ka nii jõukas, et metsatööstureid suurema ja pikaajalise krediidiga wõiks warustada, mis hindade kõikumiji ära oleks hoidnud ning wõimaldanud realiseerimisele määratud tagawara tulewaks aastaks jätta. Rootsil oli see wõimalik ning sealseд eksportöörid kannataside wähem kahjusid. Wene dumping awaldas Rootsi peale wähem mõju.

Wenemaa oma metsa ei hinda. Wäärtuses on ta alles siis, kui müüdud ning raha taskus. Meil on ka siis puul wäärtus, kui ta metsas jalal seisab. Wenemaa wedas oma metsa Inglismaale komisjonikaubana. Kui müüdi, saadi raha. Erakaupmeestega oli Wenemaa sunnitud sõlmima wastuwõtmatu lepingu, et omast kasust lahti saada ning teiste riikide metsahinda alla suruda. Lepingus oli punkt seeś, mis kõneles, et Wenemaa kohustatud on metsahinda alandama, kui seda teiseд riigid teewad, muidugi üleandmata partiide pealt.

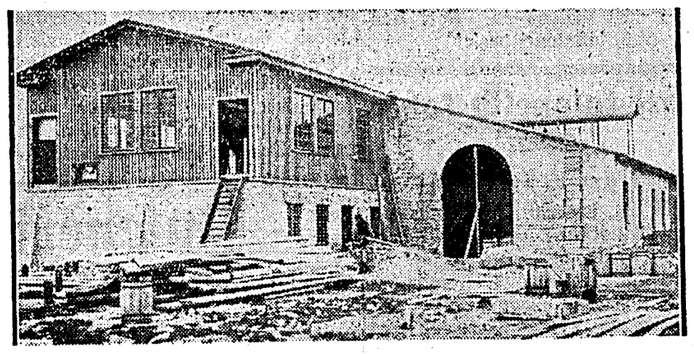
Nüüd on ajalehis ilmunud lühike teade, et Wenemaa ja Inglise sisseostu kesforganisatsioni wahel on sõlmitud leping 700.000 standardi metsa ostmiseks 11 naelsterlingit standart. Pole aga teada, kas hind on arwatud cif wõi fob. Olgu kuidas tahes, kuid üks on nüüd enamwähem selge: — on saadud teada palju Wene metsa Inglismaale loodab müüa. Müügipartiid ei wõi pidada suureks, kuna Soome 1929. aastal Inglismaale saatis miljon standarti ning läesolewa aasta peale kindlaks määras samuti 700.000 standarti. Üldse tarwitab aga Euroopa turg aastas 5 miljonit standarti metsa.

Üldiselt wõib arwata, et stabiilne moment kätte on jõudnud ning metsatööstuses ning kaubanduses ärewus kaob.

Põletispuude hinnad on tugewasti langenud. Läinud aastal maksis kantsüld kaseputi 12.000 senti, tänawu 7000—7500 senti. Metsas on suured tagawarad küttepuid. Et hinnad weel langeks, pole loota. Palju oleneb aga ilmastikust. Tuleb wara külm, kerkiwad ka hinnad, on talwel halb lumetee, mõjub ka see hinna tõusule.

Riiklik saeweski kerkib.

Walmib jaanuariks ning läheb maksma 11,5 milj.



Kalamajas, end. Peetri tehase ja kahjeministeeriumi lennuangaari wahel, terkib riikline saeweski. Hoone ehitusega tehti algust käesoleva aasta aprilli 20. kuupäewal ning walmis loodetakse saada tulewal aastal jaanuaris. Walitsus määras saeweski ehituseks 11,5 miljonit senti.

Seni töötas riikline saeweski Aegwiidus. See koht waliti wälja selle tõttu, et seal metsalaule maha wõtta oli. Hiljem anti aga põllutööministeeriumi otsusel dr. Kahnile metsatagawarast 6 ha tagasi, asunikkude nõudmised metsa järele suurenesid ning maha wõtta ega saagida ei jäänud midagi. Aegwiidu enesest polnud ka küllalt joodus koht metsatööstuseks. Puudus weebasseinning tõõstus oli seotud kahekordse kulugа — mets weeti kohale, töötati walmis, laaditi uuesti peale ning saadeti Tallinna. Aegwiidu saeweski sissesead oli ka wananenud ja need asjaolud andsid põhjust, miks riik oma saeweski Tallinna ehitas.

Uus riikline saeweski loodab aastas läbi saagida 100.000 palki senise Aegwiidu 50.000 asemel. Alaliselt saakside saeweskis tööd 40 inimest, peale selle weel ajutised tööjõud. Töö algab jaanuari lõpul.

Uue wabriku sisseseade, nagu saeraamid, hööwel- ja kantmasin ning muud, on tellitud kodumaalt, Krulli tehasest. Elektritöö on wälja antud „Wolta" tehasele, lokomobiil ostati Wiljandi linnawalitsuselt, kes oma elektrisaama likwideeris.

Metsa hakkab riikline saeweski wedama peaasjalikult Sonda-Iwinurme-Mustwee liinilt ning ka saartelt. Mere- ja raudteed mööda toodud mets paigutatakse saeweski juures olewasse basseini. Eeltäitt hakkab riikline saeweski warustama riiklijt ettewõtteid, nagu raudteewalitsust, kaitsewäge jne. Jääb esimest korti metsakaupa järele, müüakse see eksportööridele. Riik ise wäljamaaga kauplema ei hakka. Teisejärgu kaup lastakse müügile kohalikul turul.

Pildil: Ehitusel olew riikline saeweski.

Raamat Nõukogude Wene üle tuleb.

Noorkirjanikud R. Sirge ja A. Antson, kes sportlastena Wenes üle kuu ringi sõitnud, tahawad meie raamaturgu rikastada raamatuga Nõukogude Wene üle. Töö walmib kollektiiwsena ja tuleb 160—200 lhk. paks. Raamat ilmub weel käesolewal aastal „Noor-Eesti" kirjastusel, millega on autoritel juba kindel kokkulepe sõlmitud.

Mehed on töö juba oma wahel ära jaganud ja lõhuwad nüüd peatükt peatüki järele walmis, et saaks käsikirja kiiremas korras trükki anda.

Kuna nii R. Sirge kui ka A. Antson Wenemaad üldse ei tunne, siis tuleb huwiga oodata, mida nad koos kokku meisterdawad.

Pärnu rääkis Shweitsiga

Neil päewil tehti esmakordselt katset telefoniühenduse wõtmisega Shweitsist Pärnu. Ühendus wõeti üle Saksamaa ja Riia otse Pärnu. Pärnus anti ühendus mehaamaterjalide eksportfirma Dickile, kust kõneldi Berni, St. Moritzi ja Lausanne'iga umbes tund aega. Kõneldi prantsuse ja saksa keeles. Kõne oli hästi kuulda.

Zeppelini järelkajad.

Kuidas Saksa õhulaew Tallinna kohal otsis „Revalsche Zeitungi" silti.

„Graf Zeppelini" lennul üle Tallinna on omad järelkajad, mis õige tugewalt kostawad „Revalsche Zeitungi" weergudelt. Kõigepealt waimustusetormi järelhelid, sest „Revalsche Zeitungi" toimetus on suutnud panna tähele, kuidas õhulaewa komandoohwitserid noogutades on terwitanud „Revalsche Zeitungi" toimetust. Nimelt loeme Saksa lehest: „Meie wäikesel Saksa seltskonnal linnas ja maal on wohkeid sidemeid õhulaewaga. Kui „Graf Zeppelini" Eckeneri korjanduskapitali rahadega hakati ehitama, läkitati ka siit selleks ametusi. Tallinna Saksa teatri seltstegi wõimalikuks, et kapten. Flemming kaks korda Saksa teatris õhulaewa reisidest wõis kõnelda. Suurte ookeani- ja ilmalendude ajal oleme sagedastest isiklistest ja telefonilistest järelpärimistest saanud aimu, kui suurt huwi meie seltskonna kõige laiemates ringides tuntakse zeppelini wastu. Ka õhulaewal oli teada, et siin meie wanas linnas paljud südamed temaga lendu saadawad sooja sümpaatiaga. Juhtkui tänutäheks lendas „Graf Zeppelin" mitu korda üle Saksa teatri ja wiibates seisid õhulaewa juhid gondli akende juures, kui lend üle meie toimetuse läks." Nii me siis nüüd tagantjärele teame, miks zeppelin nii kaua ristles pealinna kohal — ta otsis wanalinna majaderägast „Revalsche Zeitungi" toimetuse silti.

Järgmises numbris on „Revalsche Zeitung" juba pisut pahane, sest leht on saanud kõige autoriteetlikumast allikast teada, et Eesti teedeminister Jurman ei ole saatnud „Graf Zeppelinile" terwitustelegrammi, nagu seda tegid Soome ja Läti teedeministrid. Ka weel üks teine asi wihastab Saksa lehte, kui ta kirjutab: „Kindlasti pani publik tähele, et Tallinnast ühtegi aeroplaani ei sõitnud õhulaewale wastu. „Waba Maa" ja „Päewaleht" seletawad seda kohaliku Saksa saatkonna teadaandega Eesti lennuwäele, et lähinemine õhulaewale ligemale kui ühele miilile on hädaohtlik ja sellepärast soowimatu. Järelepärimise peale Saksa saatkonnast kinnitati meile, et Saksa saatkonnast sarnast teadaannet ei ole awaldatud. Nii on siis see asjaolu õige tähelepanuwäärne ja imelik, said ju Soome lennukid zeppelini Tallinnast kuni Helsingi saata ja isegi õhulaewa ümber keerelda."

„Kajal" on zeppelini-waimustuse järele weidi pohmeluse tuju. Leht tähendab: „Nagu telegrammidest näha, on zeppelini reisijate hulgas ka krahw von der Goltz olnud, kes juhatas Landeswehri sõjakäiku Eesti wastu. Oleks seda teatud, et niisugune isik zeppelini pardal wiibib, siis waewalt keegi eestlastest oleks zeppelini terwitanud ja talle lehwitanud."

*

Nagu kuuleme, ei ole sel teatel tõesti alust, nagu oleks Saksa saatkond Eesti lennuwäele zeppelinile wastusõidu asjus midagi teatanud. Meile kinnitatakse aga, et niisugune rahwuswaheline konwentsioon on olemas, mis ei luba aeroplaanidel ligineda õhulaewadele enam kui ühele inglise miilile. Samal päewal, kui zeppelin külastas Tallinnat, jõudis Tallinna kella 11 paiku hommikul ka manööwrite staap. Ohukaitse staabiülem kol. Tomberg, kes oli üheks manööwrite juhiks, ei saanud enam aja poolest instrueerida meie lendureid, kuidas wõiks teostada wastusõitu. Et meie lennukid warem zeppelini ümber ei ole ristelnud ja et wõimalikke õnnetusi ära hoida, tegi ta korralduse wastusõidu ärajätmiseks. Kuid samal päewal lahkus Tallinnast ka Soome kaitsewägede staabiülem kindral Walleenius oma kaaslastega, keda olid Tallinnast ära tooma tulnud Soome kaitsewäe lennukid, samad aeroplaanid, milledest kirjutati, et need olewat „Graf Zeppelinile" sõitnud wastu. Kindral Walleniust määrati saatma kuus meie kaitsewäe aeroplaani, nii et oleks tulnudki raskusi wastusõiduga zeppelinile, sest kindral lahkus Tallinnast peaaegu ühel ajal zeppeliniga. Saksa õhuhiiglane oli siiski juba Eesti territoriaalwete piirkonnast wäljas, kui Soome lennukid weel wiimseid tiire tegid linna kohal.

Õine mürgel Woore mõisas.

Woore mõisas on sügisestel töö hooaegadel palju Wene neiusid tööl. Ümbruskonna noormeestel on wiisiks pikki õhtuid seal mööda saata. Hariikukut minnakse siis, kui enne tublisti tuju wõetud.

Hiljuti läksid samas mõisas elutsewad Aleksander T. ja Oskar L. wene tüdrukuid kaema, olles ise tublisti wintis. Suure laulu ja kisaga mindi akende taha, kus kolistati ja klopiti kuni sisse lasti. Nüüd algas toas wast päris mürgel. Toolid ja pingid loobiti õue, kuna woodid ümber pöörati.

Tüdrukud nähes, et oma jõud liig kasin tugewate meeste wastu, läksid wäljast abi otsima. Saadi kätte mõisa kubjas K., ja see kutsus appi mõisa omaniku J. Kisa peale oli tulnud kokku pool mõisa elanikkudest.

Hakati mürgeldajaid püüdma, kuni saadi wiimaks kätte peamürgeldaja T., kuna teine jooksu pistis.

See weeti lähedal asuwa tiigi kaldale, kus hagudest wõeti tublid kepid ja mürgeldajale tubli nahatäis anti.

Spetaja G. Kiwiste ametijubel.

Kogudus kinkis kuldristi.

(Meie kirjasaatjalt traaditeel.)

Narwa, 26. sept. Eile pühitses Narwa Peetri koguduse õpetaja G. Kiwiste 32 aastast waimulikku ja 22 aastast Narwa kogudusele hingekarjaseks olemise mälestuspäewa. Juubelijutluse pidas Alutaguse praost Jalajas. Kirikusse oli sel puhul kogunud 3000 inimest. Koguduse esimees annetas õpetajale kuldristi. Õhtul oli korraldatud omawahelise kooswiibimine, millest osa wõttis üle 100 inimese. Terwitustelegramme oli saadetud üle 50-e.

Wend peksis wenda.

(Meie kirjasaatjalt traaditeel.)

Narwa, 26. sept. Eile toodi linna haigemajja Popowka külast Iwan Wassiljew elukaaslasega, kes on wõrdlemisi raskeid haawu saanud. Wassiljew käinud wennaga tülli ja see löönud wennale noaga raskeid haawu põhja.

Wene hakkab wallutama õliturgu.

(Meie kirjasaatjalt traaditeel.)

Narwa, 26. sept. Nõukogude Wene kaubanduseesitus on esinenud raudteewalitsusele palwega uute ehitatawate õlipaakide jaoks maasaamiseks. Käesolewal ajal on neil juba kolm paaki olemas. Sellest nähtub, et Wenemaa hakkab ikka rohkem ja rohkem rõhku panema õli sisseweole Eesti.

Õnnesoowid Mutile ja Möllile.

Kui Haapsalus teatawaks sai riigikohtu otsus, millega hasomini poolt määratud õppejõud Mutt ja Möll kohale jääwad, käisid terwe rida lastewanemaid ja kohalikke tegelasi lugupeetud õppejõududele õnne soowimas edukalt lõppenud protsessi puhul.

Linnawalitsuse kaotus on kohapeal üldiseks tõeasjaks. Rõhutatakse linnawalitsuse imelikku jonni ja poliitika mõttetust.

Üks kohalik wõimumees oli töötanud, et kuigi Läänemaale kõik 160 lahtiregistreeritud õpetajat tagasi ametisse pannakse — üht ometi ei ole nende hulgas, s. o. õp. Mutti, kes peab Haapsalust kaduma.

Kuid õnneks on meil erapooletu kohus.

Tüdrukud kosilastena.

Wirumaal elab talupereemees B., kelle tütar juba aunnu asjata ootab kosilasi. Ehkki tütre kaasawara kaunis suur ja „wana" lahke mees, ei tihka keegi talule kõsjamõttega läheneda.

Paar naabriwalla tüdrukut tahtsid wanapilga lukul weidi nalja teha, panid poiste riidesse ja sõitsid kõsja. „Mehi" wõeti talus muidugi ülilahkelt wastu, kostitati rikkalikult „hüwa roaga" ja kiideti rikkusi. Wallatud plikad mängisid kosilast terwe päewa. Õhtul lahkus „isamees" talust, kuna „kosilane" ise piiga juurde ehale jäi. Ei tea, kuidas asi ilmsiks tuli, kuid warsti hakkas wanapiiga toas lahing, mille tagatipp oli see, et „kosilaselt" meheriided ära rebiti ja ta särgiwäel talust wälja aeti.

Hooaja jooksul 10 tuhat wanni.

Pärnu supelusasutuse tegewuse kokkuwõtteid.

Kokkuwõtted supelasutuse tegewuse kohta on Pärnu linnawalitsus lõpetanud. Selle järgi on wanne antud kokku 9504. Kõige enam on wõetud mudawanne — 4189; siis jõesõppewanne — 2292; rabawanne — 506; soolawanne — 898; puhtaweewanne 1431 ja wahuwanne — 188.

Keskmiselt tuli päewa kohta 80 wanni, kuna ajutis tõõtas 15. maist 10. septembrini.

Wanne kasutasid kokku 640 isikut.

Wõetud undiswannide — wahuwannide — arw on küll wäike, kuid see osakond oli esimest aastat töötamisel.

Ru

Esimesena alus
Jõgewal, Ra

Ametlikult teatatakse:

Nagu teada, sünnib rukki kokkuost lupidajatelt terawilja kaitseseaduse sel mitte korraga, waid osade ka Esimene osa rukist ostetakse waba malitsuse wastawa otsuse põhjal sept. kuni 1. nov. Sellel tähtajal iga põllupidaja wastawa rukkim awalduselehe põhjal ära anda kun pd. temale müüa lubatud rukki hu Ost sünnib kohemaksetawa raha wastuwõtu kohal. Kuna on asutud sukohale, et rukki kokkuostu peatsid peale wõtma eraettewõtted, siis on ne rukki kokkuostmisele asumist tar sõlmida majandusministeeriumi ja jast huwitatud ettewõtjate wahel taw leping. Lõpulikult on kokk saawutatud Eesti tarwitajate kesküi sega.

Eesti tarw. kesküh. algab rukki

Lahkarwamised

J. Puhki arwates ei soowi ministe wõtta enda peale osa wastutust wiija Kuna nemad suuremal määral wiija osta kawatsewad, siis peaks osa selleşt ma walitsuse arwele ja wõimalikud k riik kandma. Kaupmeeste teeniştus on nopoli puhul wäike ja sellepärast ei wa mad enda kanda wõtta suuremat ri Ministeerium on seda põhimõtet küll nustanud, et osa riigikst peaks riigi olema, kuid seda ei tahetş lepingus täpselt sõlmerida, et hoida ära tule

„Tegur'i" teh
Wene-Balti

(Meie kirjas

Tartu, 26. sept. Tartu suurem me tehas „Tegur" on õelnud üles oma t tele, kuna tehas enam rahaliste raskus raşt ei şuuda edasi töötada. Kui Tall peetawad läbirääkimised tulemusi ei antakse tööliştele lõpuarwed 4. okt ning tehas jääb seişma. Tehase direkto şaşt wiibib praegu Tallinnas, et rä läbi tehase edaşitöötamişe asjus Pika pangaga.

13. septembril wõttis Pikalaenu kõik laod ja poolwalmiş wabrikaadid kätte, ning pani kaşaşşe kaks oma am ku, kes şişşetulewad şummad kandşid laenu panga arwele.

„Teguri" wõlg ulatab käesolewal

Wõru ärimehelt pres raha.

Tundmatud wajaşid 500 kroon

(Meie kirjasaatjalt traadit

Wõru, 26. sept. Kohalikule şuur mehele Meier Goldbergile saadeti şalapärane kiri. Kuna ärimees o şiin olewat tegemişt uue aasta õn wiga, oli ju juutidel 25. şept. aasta, şiis awati kiri heas lootuşe da şealt ceşt midagi meelepärast. jas nõuti aga kurjalt ja ähwardi raha ja käşti şeda panna teata kohta ja nimelt 500 krooni.

Goldberg şeda ei teinud, waid aşjaşt ametiwõimudele, kes ali juurdluşt.

Elegantşeid, mugavaid, tug

daamide jalanõus

mchaan. tööst.

„Flamingo"

meesterahwa jalanõud

laste-, võimlem

ja hom

Kõrgemas headusses

kalosse

kuulsa märgiga

Treugolnik-Savio

king

(Soome) ja teisi

SOOVITAB KAUPLUS

„Flamingo"

Vanaturukaelas 3,

raekoja juu

järelkajad.

w Tallinna kohal otsis Zeitungi" silti.

teadaannet ei ole awaldatud. Nii on siis see asjaolu õige täheleparuwäärne ja imelik, said ju Soome lennukid zeppelini Tallinnast kuni Helsingi saata ja isegi õhulaewa ümber keerelda."

„Kajal" on zeppelini-waimustuse järele weidi pohmeluse tuju. Leht tähendab: „Nagu telegrammidest näha, on zeppelini reisijate hulgas ka krahw von der Goltz olnud, kes juhatas Landeswehri sõjakäiku Eesti wastu. Oleks seda teatud, et niisugune isik zeppelini pardal wiibib, siis waewalt keegi eestlastest oleks zeppelini terwitanud ja talle lehwitanud."

*

Nagu kuuleme, ei ole sel teatel tõesti alust, nagu oleks Saksa saatkond Eesti lennuwäele zeppelinile wastuwõidu asjus midagi teatanud. Meile kinnitatakse aga, et niisugune rahwuswaheline konwentsioon on olemas, mis ei luba aeroplaanidel ligineda õhulaewadele enam kui ühele inglise miilile. Samal päewal, kui zeppelin tulastas Tallinnat, jõudis Tallinna kella 11 paiku hommikul ka manööwrite staap. Ohukaitse staabiülem kol. Tomberg, kes oli ühe̊ks manööwrite juhiks, ei saanud enam aja poolest instrueerida meie lendureid, kuidas wõiks teostada wastuwõitu. Et meie lennukid warem zeppelini ümber ei ole ringelnud ja et wõimalikke õnnetusi ära hoida, tegi ta korralduse wastuwõidu ärajätmiseks. Kuid samal päewal lahkus Tallinnast ka Soome kaitsewägede staabiülem kindral Walleenius oma kaaslastega, keda olid Tallinnast ära tooma tulnud Soome kaitsewäe lennukid, samad aeroplaanid, millest kirjutati, et need olewat „Graf Zeppelinile" sõitnud wastu. Kindral Walleniust määrati saatma kuus meie kaitsewäe aeroplaani, nii et oleks tulnudki rasknsi wastuwõiduga zeppelinile, sest kindral lahkus Tallinnast pea ühel ajal zeppeliniga. Saksa õhuhiiglane oli siiski juba Eesti territoriaalwete piirkonnast wäljas, kui Soome lennukid weel wiimseid tiire tegid linna kohal.

Wene hakkab wallutama õliturgu.

(Meie kirjasaatjalt traaditeel.)

Narwa, 26. sept. Nõukogude Wene kaubandusesitus on esinenud raudteewalitsusele palwega uute ehitatawate õlipaakide jaoks maasaamiseks. Käesolewal ajal on neil juba kolm paaki olemas. Sellest nähtub, et Wenemaa hakkab ikka rohkem ja rohkem rõhku panema õli sisseweole Eesti.

Õnnesoowid Mutile ja Möllile.

Kui Haapsalus teatawaks sai riigikohtu otsus, millega hasomini poolt määratud õppejõud Mutt ja Möll kohale jääwad, käisid terwe rida lastewanemaid ja kohalikke tegelasi lugupeetud õppejõududele õnne soowimas edukalt lõppenud protsessi puhul.

Linnawalitsuse kaotus on kohapeal üldiseks kõneaineks. Rõhutatakse linnawalitsuse imelikku jonni ja politika mõttetust.

Üks kohalik wõimumees oli töötanud, et kuigi Läänemaale tõid 160 lahtiregistreeritud õpetajat tagasi ametisse pannakse — üht ometi ei ole nende hulgas, s. o. õp. Mutti, kes peab Haapsalust laduma.

Kuid õnneks on meil erapooletu kohus.

Tüdrukud kosilastena.

Wirumaal elab taluperemees B., kelle tütar juba ammu asjata ootab kosilasi. Ehkki tütre kasawara kaunis suur ja „wana" lahke mees, ei tihka keegi talule kosjamõttega läheneda.

Paar naabriwalla tüdrukut tahtsid wanapiiga kulul weidi nalja teha, panid poiste riidesse ja sõitsid kosja. „Mehi" wõeti talus muidugi ülilahkelt wastu, kõstitati rikkalikult „hüwa roaga" ja liideti rikkusi. Waltatud plikad mängisid kosilast terwe päewa. Õhtul lahkus „isamees" talust, kuna „kosilane" ise piiga juurde ehale jäi. Ei tea, kuidas asi ilmsiks tuli, kuid warsti hakkas wanapiiga toas lahing, mille tagatipp oli see, et „kosilaselt" meheriided ära rebiti ja ta särgiwäel talust wälja aeti.

Hooaja jooksul 10 tuhat wanni.

Pärnu supelusasutuse tegewuse kokkumõtteid.

Kokkumõtted supelasutuse tegewuse kohta on Pärnu linnawalitsus lõpetanud. Selle järgi on wanne antud kokku 9504. Kõige enam on wõetud mudawanne — 4189; siis jõehappewanne — 2292; rabawanne — 506; soolawanne — 898; puhtaweewanne 1431 ja wahuwanne — 188.

Keskmiselt tuli päewa kohta 80 wanni, kuna ajutis tööjõud 15. maist 10. septembrini.

Wanne kasutasid kokku 640 isikut.

Wõetud undiswannide — wahuwannide — arw on küll wäike, kuid see osakond oli esimest aastat töötamisel.

Rukki kokkuost algab.

Esimesena alustab kokkuostu Eesti Tarwitajate Keskühisus Jõgewal, Rakweres, Wiljandis, Tartus ja Tallinnas.

Ametlikult teatatakse:

Nagu teada, sünnib rukki kokkuost põllupidajatelt terawilja kaitseseaduse alusel mitte korraga, waid osade kaupa. Esimene osa rukist ostetakse wabariigi walitsuse wastawa otsuse põhjal 25. sept. kuni 1. now. Sellel tähtajal wõib iga põllupidaja wastawa rukkimüügi awaldusele̊he põhjal ära anda kuni 40 pd. temale müüa lubatud rukki hulgast. Ost sünnib kohemaksetawa raha eest wastuwõtu kohal. Kuna on ajutud seisukohale, et rukki kokkuostu peatsid oma peale wõtma eraettewõtted, siis on enne rukki kokkuostmisele ajumist tarwilik sõlmida majandusministeeriumi ja asjast huwitatud ettewõtjate wahel wastaw leping. Lõpulikult on kokkulepe saawutatud Eesti tarwitajate keskühisusega.

Eesti tarw. keskühisus algab rukkiostu juba laupäewal, 27. septembril. Esimeses järjekorras ostab E. T. K. rukist wiies wastuwõtupunktis: Jõgewal, Rakweres, Wiljandis, Tartus ja Tallinnas.

Jõgewa wastuwõtupunktis wõiwad oma rukki ära anda 27., 29. ja 30. septembril ning 1. oktoobril Härjanurme, Jõgewa ja Laiuse waldade põllupidajad, kes rukkimüügi awaldusteleheb sisse annud ja oma rukki äraandmisepunktiks ülesse andnud Jõgewa.

2., 3. ja 4. oktoobril wõiwad Jõgewal ära anda oma rukki Kaarepere,- Kurema, Kuriste ja Waimastwere waldade põllupidajad. Rukis wõetakse Jõgewal ETK poolt wastu Jõgewa Majanduse Ühisuse laos.

Rakweres wõtab ETK rukist wastu Waksali tän. 32/34 kohaliku weski ladudes. Rakweres wõiwad 29. ja 30. septembril ning 1. ja 2. oktoobril oma rukki ära anda Rakwere, Wao ja Wohnja waldade põllupidajad.

Tartus wõtab ETK rukist wastu Tartu Majanduse Ühisuse ladudes, Holmi t. 12., 29. ja 30. septembril ja 1. oktoobril. Neil tähtpäewil wõiwad sinna oma rukki ära anda Kambja, Pala ja Sootaga waldade põllupidajad. 2., 3. ja 4. oktoobril wõiwad samas oma rukki ära anda Wana-Kuuste walla põllupidajad. 6., 7. ja 8. oktoobril — Mätja walla põllupidajad.

Wiljandis wõtab ETK rukist wastu Wiljandi Põllumeeste Seltsi, Kaubanduse osakonna ladudes, Tallinna tän. 3. Wiljandis wõiwad 29. ja 30. septembril ning 1. oktoobril oma rukki ära anda Wiljandi, Wiiratsi ja Uusna walla põllupidajad.

Tallinnas wõtab ETK rukist wastu oma ladudes Hollandi tän. 5.

Tallinnas wõiwad 1., 2. ja 3. oktoobril oma rukki ära anda Harku, Rae, Saku, Jõelehtme, Rehatu, Saue, Kurna ja Wääna waldade põllupidajad.

Põllupidajate tähelepanu juhitakse sellele, et esimesel rukki kokkuostu tähtajal rukist igalt üksikult põllupidajalt mitte üle 40 pd. wastu ei wõeta. Eriti aga tuleb tähele panna, et ETK ainult kuiwatatud rukist wastu wõtab ja seepärast põllupidajad, kes tahawad ära anda kuiwatamata rukist, seda praegusel korral teha ei saa.

Lahkarwamised kaupm. ja majandusministeeriumi wahel.

J. Puhki arwates ei soowi ministeerium wõtta enda peale osa wastutust wiisa eest. Kuna nemad suuremal määral wiisa kokku osta kawatsewad, siis peaks osa sellest minema walitsuse arwele ja wõimalikud kahjud riik kandma. Kaupmeeste teenistus on monopoli puhul wäike ja sellepärast ei wõi nemad enda kanda wõtta suuremat riiskot. Ministeerium on seda põhimõtet küll tunnustanud, et osa riiskot peaks riigi kanda olema, kuid seda ei tahetu lepingus küllalt täpselt fikseerida, et hoida ära tulewikus sekelduſi. Ei taheta i-le punkti peale panna.

Toimetuse töö lõpul jatkusid läbirääkimised ministeeriumi ja wiljakaupmeeste advokaatide wahel.

Peale tarwitajate keskühisuse ei ole majandusministeerium suutnud kokkulepet saawutada rukki kokkuostmise kohta. Wiimasega on leping suusõnaline. Üksikud wäiksemad kaupmehed on ka majandusministeeriumile teatanud, et nemad walmis on seniste tingimustel, mis ETK kohta maksmas, rukki kokkuostmist enda peale wõtma.

Lahkarwamised walitsewad praegu suurte kokkuostjate ja ministeeriumi wahel. Kummalgi on oma lepingu kawa, mis teisele poolele ei näi wastuwõetaw olewat ja sellepärast kestib eile pealelõunat weel läbirääkimised. Ministeeriumi arwates ei ole wiljakaupmeeste lepingus seisukohad küllalt selgelt määratud. Ka on lahkarwamisi rukki kadu kohta, küsjuures see protsent tarwitajate keskühisuse juures on wäiksem kui tahawad jaada suured erakaupmehed.

„Tegur'i" tehas jääb seisma?

Wene-Balti tehase pärandus.

(Meie kirjasaatjalt traaditeel.)

Tartu, 26. sept. Tartu suurem metallitehas „Tegur" on öelnud üles oma töölistele, kuna tehas enam rahaliste raskuste pärast ei suuda edasi töötada. Kui Tallinnas peetawad läbirääkimised tulemusi ei anna, antakse töölistele lõpuarwed 4. oktoobril, ning tehas jääb seisma. Tehase direktor Sisask wiibib praegu Tallinnas, et räägida läbi tehase edasitöötamise asjus Pikalaenu pangaga.

13. septembril wõttis Pikalaenu pank kõik laod ja poolwalmis wabrikaadid oma kätte, ning pani kassasse kaks oma ametnikku, kes sissetulewad summad kandsid Pikalaenu panga arwele.

„Tegur" wõlg ulatab käesolewal silmapilgul 47 miljoni sendile, millest Pikalaenu pangale wõlgnetakse 32 miljonit. Tehase juhatus seletab raskustesse sattumist Wene-Balti tehastelt ülewõetud rauamaterjali realiseerimisega, millest ei saadud loodetawat tulu. „Teguril" on tulnud maksta ajajooksul 14 miljonit senti protsentideks, kuna Wene-Balti tehastelt ülewõetud materjali wäärtus ainult 11 miljonit senti.

Onnetu ladude ülewõtt Wene-Balti tehaselt, misjuguseks asjaoluks „Tegur" weel teatud poolt oli sunnitud, paiskas segamini muidu korralikult töötawa tehase rahaasjad.

Wabanew personaal on juur 116 isikut, enamalt jaolt waranduseta töölised.

Osjatundjad suitsetajad

on juba ammu selgusele jõudnud, et meie ainult maitsevaid ning häid paberosse valmistame.

Baar 25 tk. — 35 snt.
Stella 20 tk. — 25 snt.
Diva 25 tk. — 25 s.
Niilus 20 tk. — 15 sentl.

Tähelepanu!

Meie wabrikus puhastatakse tubakat pneumaatilisel wiisil tolmust ja teistest kahjulikkudest lisandustest.

A-s. „Laferme".

Wõru ärimehelt pressiti raha.

Tundmatud wajasid 500 krooni.

(Meie kirjasaatjalt traaditeel).

Wõru, 26. sept. Kohalikule juurkaupmehele Meier Goldbergile saadeti eile salapärane kiri. Kuna ärimees arwas siin olewat tegemist une aasta õnnesoowiga, oli ju juulidel 25. sept. uus-aasta, siis awati kiri heas lootuses, leida sealt ceſt midagi meelepärast. Kirjas nõuti aga kurjalt ja ähwardawalt raha ja kästi seda panna teatawasse kohta ja nimelt 500 krooni.

Goldberg seda ei teinud, waid teatas asjast ametiwõimudele, kes alustasid juurdlust.

Elegantseid, mugavaid, tugevaid
daamide jalanõusid
mehaan. tööst.
„Flamingo"
meesterahwa jalanõud
laste-, võimlemis- ja hommikukingi
kalosse
kuulsa märgiga
Treugolnik-Savio
(Soome) ja teisi
SOOVITAB KAUPLUS
„Flamingo"
Vanaturukaelas 3, raekoja juures.
Kõrgemas headuses

Soome eduskunna uus maja walmib.

Helsingi, 26. septembril. Uus eduskunna hoone saab walmis tulewa aasta alguks. Senine wana maapäewahoone, kus peeti eduskunna komisjonide koosolekuid, antakse wabariigi walitsuse eilse otsuse järgi teaduslikkude seltside kasutada.

Ajateenijaid wõtab teenistusest wabanemine.

Wabariigi walitsus otsustas 23. septembril: 1) wabastada tegelikust kaitsewäeteenistusest 30. sept. 1930. aasta ajateenijad: a) kes teenistusse astusid 1929. aasta jaanuari kutsega ja sundaega teeniwad auto-tanki rügemendis, sidepataljonis, pioneerpataljonis, raudteekompaniis, merewäes ja merekindlustes; b) kes teenistusse astusid 1929. a. sept. kutsega ja sundaega teeniwad jalawäes, suurtükiwäes, ratsawäes, soomusrongi-rügementides, lennuwäes (wälja arwatud lennukooli awiomotoristide klass) ja pioneerpataljonis (wälja arwatud raudteekompanii); 2) ebasi lükata kuni 30. oktoobrini 1930. a. nende p. 1-le tähendatud keskkooli ja kõrgema haridusega ajateenijate tegelikust teenistusest wabastamine, kes on lõpetanud aspirantide klassi ja wiibiwad wäeosades jao ja rühma juhtimise praktikal täiendusohwitseride̊ks ettewalmistamiseks.

Missjo tabati falsikaubana sissetoodud eetrit.

Wõru, 26. sept. Eile tabati Missjo wallas wene rahwusest kodaniku Iwan Nebölalowi juurest 2 tümneliitrilist plekknõu eetriga, mis falsikaubana sisse toodud. Läbiotsimine kestis terwe päewa, enne kui suudeti midagi leida. Leiti ka suuremal arwul tühje plekknõusid, mis lõhnasid eetri järgi.

Riigil 184.898 krooni ülejääki.

Aruanne riigikogule esitatud.

Neljapäewasel wabariigi walitsuse koosolekul otsustati riigikogule esitada 1929/30. a. riigi eelarwe täitmise ja kassa aruanne. Sellest on näha, et läinud aasta tegewuses oli puhas ülejääk 184.898 krooni 44 senti. Kulusid oli 95.739.504 krooni ja tulusid 95.924.403 krooni.

Kommunistide wangistamine Soomes.

Helsingi, 26. septembril. Politiiline politsei arreteeris Hartolas kolm kohalikku kommunisti, kes olid seal asutanud kommunistliku erakonna komitee. Kinniwõtmisel hakkasid meheb sõjariistus wastu. Üks neist pääsis alul põgenema, kuid tabati hiljem.

Turus wangistati neil päewil neli kommunistide salaagenti ja konfiskeeriti hulk wärsket kommunistlikku kihutuskirjandust.

Mälestussammas Läti sõduritele Tartus.

Pühapäewal awatakse Tartus mälestussammas ilmasõja ajal surma saanud ja surnud Läti sõduritele, kes Tartu maetud.

Ausamba awamisele tulewad ja jõuawad pühapäewa hommikuls Tartu — Läti kaitseminister kindral Watsetis, kindral Ausan, kol.-leitnant Miednins, Läti „Sõduri" toimetaja, kapten Miednits, leitnant Konstans ja ausamba komitee liikmed — õpetaja Berg, õpetaja Apkaln, J. Lasmann ja leitn. Schumann. Tallinnast sõidawad Eesti kaitseminister O. Köster ja Läti saadik Zarinsh. Wiimane sõidab Tartusse täna hommikul autoga.

Augusti wäliskaubandus jälle passiiwne.

Sissewedu 8.390.300 kr. ja wäljawedu 7.703.500 krooni.

Riigi statistika keskbüroo kokkuwõtete järele on augustikuu wäliskaubandus käesolewal aastal ootamatult passiiwseks osutunud. Sissewedu tähendatud kuul oli 39.374 tonni kaupu 8.390.300 krooni wäärtuses eelmise aasta 11.199.800 kr. asemel. Samal ajal oli wäljawedu 38.411.600 tonni kaupu 7.703.500 krooni wäärtuses eelmise aasta 12.800.000 kr. asemel. Nii on siis sissewedu wäljawedu ületanud 687.000 krooniga. Kahanenud on mõlemal pool kõik peaaegu. Nii on sissewedu kahanenud toidu- ja maitseained 1 miljon krooni. Sellest langeb terawilja peale 600.000 kr., kuna 200.000 langeb kalade arwele. Toores- ja poolwalmissaadused on samuti miljon krooni wõrra langenud. Kõige suurem tagasiminek on sündinud loomariigi ainete arwel. Walmissaadused on wäliswaluutat nõudnud 800.000 kr. Suurem kahanemine on tekstiilsaaduste alal — umbes weerand kogu rühma summast.

Wäljawedu on 40 protsenti annud toidu- ja maitseained — 3.361.100 kr. Wõrreldes eelmise aasta augustiga on siin üle 1,5 miljoni kr. wähenemisega tegemist. See langeb ainuüksi karjasaaduste arwele. Toores- ja poolwalmisainete wäljawedu kahanes 3.988.400 kroonilt eelmisel aastal 1.680.000 kroonile. Suurem osa sellest langemisest langeb metsamaterjali arwele. Walmisaineid on ka wähenenud ja nimelt 3.809.300 kr. 2.601.300 kroonile. Põhjuseks on tekstiilsaaduste tagasiminek.

Käesolewa aasta wäliskaubandus 8 kuu jooksul on passiiwne 5 miljoni kroonile, kuna sissewedu oli 68.090.700 kr. ja wäljawedu 63.257.200 krooni. Eelmise aasta arwud sama aja kohta olid 83.437.100 kr. ja 75.151.700 kr. Passiiwsus läinud aastal oli seega suurem.

17 piimatalitust likwideerimisele.

Nõupidamised põllutööminist. lõppesid.

Kolmepäewalise töö järele lõppesid eile põllutööministeeriumis põllumajandusliste keskorganisatsioonide, wõiekspordööride, piimatalituste jne. esindajate nõupidamised piimatalituste wõrgu korraldamise asjus.

Nõupidamistel liideti peajoontes heaks põllutööministeeriumi poolt wäljatöötatud piimatalituste liigitamise kawa, teheb selles waid mõned arwulised muudatused. Lõpulikult jäädi nelja liigi juure, millest eilses lehes lähemalt teatasime. Esimesse liiki kuulub 210 ühispiimatalitust, teise — 54, kolmandasse — 37 ja neljandasse 17 piimatalitust.

Esimesse liiki kuulwad piimatalitused on kõigiti elujõulised, kuna teise liigi toetamine laenude näol tunnustati hädawajalikuks. Kolmandama liigi piimatalituste arendamine jäeti kohalikkude tegelaste eneste hooleks. Riik neid laenudega ei toeta. Tegelik elu peab ise näitama, millised neist suudawad elujõulisteks kujuneda, millised tulewad likwideerida.

Neljandasse liiki kuuluwatel piimatalitustel puudubwad igasugused eeldused elujõulisteks arenemiseks, mispärast otsustati soowitada neid praegusel kujul likwideerida, liituda suurematega wõi kujundada koosrejaamadeks.

Nõupidamiste lõpul kaaluti ka abinõusid, millistega oleks wõimalik ära hoida elujõuetute ettewõtete asutamist edaspidi.

Eesti-Soome üliõpilaspäewad Helsingis.

Awamisest wõtab osa ka Soome president.

Helsingi, 25. septembril. Peajoontes on Eesti-Soome üliõpilaspäewade eeskawa kokku seatud järgmiselt: Eesti külalised jõuawad reedel, 3. oktoobril aurikul „Viola" kella ½3 paiku Helsingi. Sadamasse kogunewad seks ajaks kõik Helsingi üliõpilaskonnad in corpore ja üliõpilaste laulukoor. Sadamast minnakse ühises rongikäigus wanasse üliõpilasmajja terwituskohwile. Õhtul on Wanas üliõpilasmajas Helsingi üliõpilaskonna poolt korraldatud wastuwõtupidustus. Laupäewa hommikul waadatakse Rahwamuuseumi ja Ateneumi. Kell 14 on Wanas üliõpilasmajas üliõpilaspäewade ametlik awamine, millest wõtab osa loodetawasti ka wabariigi president. Awamiseeskawa on järgmine: muusika üliõpilaskoori poolt, awamiskõne üliõpilasliidu abiesimehe üliõpilase Kuusisto poolt, terwitused, juhatuse ja sekretariaadi walimine, komisjonidesse jagunemine ja laul „üliõpilaslauljatelt". Õhtul on komisjonide esimene koosolek. Peale selle on wastuwõtmine osakondades ja kaubandusüliõpilaskonnas.

Esmaspäewal päewase kiirrongiga sõidetakse Turgu. Teisipäewal lõpewad üliõpilaspäewad Turus. Kolmapäewal sõidetakse päewase rongiga Helsingi ja neljapäewal on ärasõit Tallinna.

Wargad kaitsewäe kraamilaos.

Kaks sissemurdjat tabati.

(Meie kirjasaatjalt traaditeel).

Narwa, 26. sept. Täna öösel tungiti Jaani kindluses asuwa 1. jalawäerügemendi 6. kompanii sadusse sisse ja wiidi ära mitmesugust kraami. Walwepost tabas 2 warast. Palju kraami ära wiidi, pole teada.

Erapangad wõtawad tulumaksu wastu.

Tulumaksu maksjate soowidele wastu tulles on Tallinna, Nõmme ja Tartu pangad annud oma nõusoleku 1930. a. tulumaksu wastuwõtmiseks.

Major Masing,

senine kaitsewäe esindaja Lätis ja Leedus, kelle asemele nimetati kol. Kohal, on 1. oktoobrist määratud kaitsewägede staabi A-jaoskonna ülemaks, mille ülesandeks on wälisühenduste pidamine.

Merimehel ja trükitöölisel purustati käsi.

Eile jäi Balti pääsetseltsi praamil „Westil" teenival merimehel Harry Tomsonil parem käsi praamikrossi̊de wahele ja muljuti puruks. Tomson toimetati haigemajja. Ta on 16 aastat wana.

Samal ajal toodi linna haiglasse trükitööline Andrei Sotto, 16 aastat wana, kes kättpidi trükimasina wahele oli jäänud, kus pahemast käest wigastada sai.

Kolmas õnnetus töö juures juhtus reedel keskpäewal sadamatehastes. Siin jäi tööline August Alberg masinate wahele ja sai keskest tõsiselt muljuda. Ka Alberg wiidi haiglasse.

Ilmateated.

Loodetaw ilm laupäewal, 27. sept.

Esialgu merel weel kohati lõwad, maal keskmise kiirusega lõunakaarte, pärast rauge-waid ja üle lääne loodesse pöörduwaid tuuli. Pilwine ning paiguti udu ja wihma wõimalused. Temperatuur wähe madalam.

Eestis oli eile 12—15 kraadi, öösel 5—11 ja täna hommikul 9—12 kraadi soja.

Korterist wäljatõstmise hirmul — nuga weresoontesse.

Pilt Kopli elust.

Reedel keskpäewal lõikas Koplis, Wene-Balti tehases elutsew Persia riigi kodanik Elwiine T., 31 aastat wana, omal mõlema käe randmesse haawad. Ta toimetati linna haigemajja, kus arst wigastused kergeks tunnistas.

E. T. abiellus perekasega käsikaupmehega. Kas majandusliſe raskuse wõi mõnel teisel põhjusel ei lahendanud abielupaar üüri wahkorda majaomanikuga ja perekond mõisteti korterist wäljatõstmisele. Eile, weidi enne kohtupristawi kohaletulekut wõttis naine noa ja lõikas sellega oma mõlemasse käsiwarde randme kohale haawad.

Mis põhjusel ta seda tegi, pole teada, kuid arwatawasti sündis see korterist wäljatõstmise kartusel, ei ole ju naljaasi wastu lähenewat talwet ulualust kaotada, pealegi, kus perekonnas weel rinnalaps.

Kohtupristaw, kes warsti pärast aset leidnud juhtumist kohale ilmus, liikkas korterist wäljatõstmise esialgu edasi.

Pihlakamarjad hinnas.

Tänawu on pihlakapuudel raske kanda oma koormat, oksad kumarduwad maanimarjakobarate raskuse all. Ei jõua koormat kuigi palju kergendada ka linnud. Nad leiawad weel metsast toitu.

Müüd on hakatud pihlakamarju turul müüma. Nõmme aednikud küsiwad liitrist 5 senti, Tallinna turul 10 senti liiter.

T. Snellman Eesti kaitseliitlaseks.

Soome saatkonna sekretär Teo Kaarlo Snellman on astunud kaitseliidu Tallinna malewa Toompea malewkonda toetaja liikmena.

Rohuküla sadam

peaks likwideerimisele tulema.

Laewas tahtis, et pidime Wenelt pärima mõndagi, mida meile otsekohe poleks tarwis olnudki juba üksinda nende kulude tõttu, mis nad nõuawad. Üks säherdune päranduseobjekt on Rohuküla sadam, mis asub 8 kilomeetrit teinepool Haapsalu linna. Enne maailmasõda ei teadnud isegi kõik Haapsalu elanikud, mida Rohuküla endast kujutab ja kus ta asub.

Esimene sõja-aasta näitas, et sõjategewus hiljem või warem koondub Riia lahe piirkonda. See asjaolu dikteeris wenelastele ette luua wõimalikult ruttu kuhugi Muhu wäina piirkonda toetuspunkti. Paremat kohta selleks, kui Haapsalu — ei wõinud olla; et aga Haapsalu laht liig madal — jäädi Rohukülale peatuma, kuhu ka kohe raudtee ja tarwilikud hooned ja sillad ehitati ja siiwendustöid hakati tegema. Kõik tehti nii kiires korras, et isegi ei jõutud maa- ega merepõhja uurimisi ega muid eeltöid ega plaane teha.

Enne sõda oli Rohukülas olemas üks jupike primitiiwset silda ja rannas üks ait, mille oli oma tarwis ehitanud kohaline mõisaomanik, aastat 30 warem. Sama sillajuppi hakati kohe pikendama ja paremat kätt selleşt ehitama lainelõhkujat muuli. Wiimane oleks tarwis olnud ehitada wasakkätt, s. o. lõuna poole, kust poolt peaaegu alati puhuwad kõwad tuuled ja kust lainel on ruumi hoogu wõtta. Muuli ehitamiseks müüsid kohapealsed elanikud omad põlised kiwiaiad maha ja wedasid kohale, teenides sellega suuri summe.

Nii tekkis Rohuküla — ilma miski plaanita ja jupikaupa. Mis igakordne laewastiku juhataja arwas tarwis olewat ehitada ja kuidas, nii ka ehitati.

Kiirelt ja ilma põhja uurimata ehitatud sild oli nii nõrk, et laewa šhwartimise puhul liikus ja kõikus, nagu oleks olnud aiateiwasteşt ehitatud. Mis ka wäga arusaadaw, şest merepõhi seal on wedel liiwmuda, nagu enamasti igal pool Haapsalu kandis, ning paar meetrit selle all paelademed.

Rohukülal oli tõjas suur strateegiline tähtsus; iscäranis weel seetõttu, et sakslastel selle olemasolust aimugi ei olnud. Nende teades pidi wenelaste toetuspunktiks Riia lahes Pärnu olema, millega on seletataw ka, et 1915 a. sakslased sulgesid Pärnujõe suu, uputades sinna oma kolm wana aurikut.

Okupatsioonipäewil oli mul saksa merewäelastega kokkupuutumist — nad olid siis wäga uudishimulised teada saama, kuidas ometi wenelane sellega hakkama sai — luua nii kiiresti Rohukülа toetuspunkti ja wiia läbi Muhu wäina Riia lahte oma suuri soomuslaewu, mis istuwad wees 26 jalga, kuna Muhu wäina laewasõidu tee on kõigest 15 jalga siigaw, — kas mitte inglased pole seda tööd teinud, şest wenelastest poleks nad kunagi säherdust agarust ja ettewõtlikkust oodata wõinud. Pidin siiski sakslastele tõendama, et wenelased selle töö ilma wõõra abita ja nõuandeta korda saatsid — ja mõne kuu jooksul, pannes tööle kõik saadawalolewad siiwendajad.

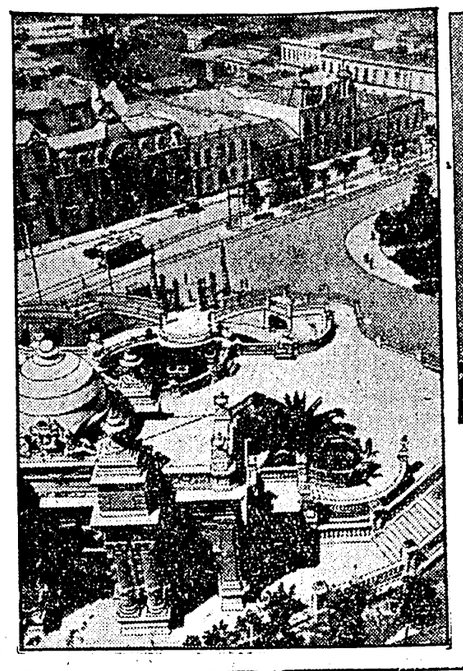
Ka teatasin neile, et juba 1910. aastal Muhu wäina strateegilise tähtsuse kawa ja sealse uue laewasõidu tee algkawandi, kust päraşt 26 jalga istuwaid laewu läbi wiidi, tegi ja esitas sellekordsele merejõudude juhatajale admiral von Essen'ile ja hüdrograafia walitsusele wene merewäes teeninud eestlane kapten S. Wiimane teade oli sakslastele meelt mööda, şest nende arwamine, et wenelane pole seda plaani wälja mõelnud, olla ikkagi tõde.

Kui sakslased Saare- ja Hiiumaa wallutasid, puruştasid ja põletasid wenelased Rohukülas kõik, mida suurema waewata lõhkuda ja põletada sai. Peale sõda kaotas Rohuküla igasuguse tähtsuse. Isegi kohaline tähtsus puudub tal, şest Haapsalu on selleks liig ligidal. Riigile oleks kõige kasulikum, kui Rohuküla ühes oma raudteega oleks kohe likwideeritud, nagu seda paljude sõjapidamise ehituste suhtes tehti. Aga seda ei tehtud — wist oldi arwamisel, et kui juba nii palju on ehitatud ja merd siiwendatud — isegi kaks suurt basseini sadamas juba peaaegu walmis, siis peaks ikka katsuma asjal hinge sees hoida, kuigi see alguses kahju tooks.

Nüüd on aga juba ammu igale wõhikulegi selge, et Rohuküla peale ei ole põhjust mitte punaşt pennigi kulutada, şest tal ei ole ei praegu ega ka tulewikus mingit wäljawaadet saawutada minimaalsetki majanduslikku tähtsust, igatahes lähema 50—60 aasta kestes mitte. Laewad, mis seal peatuwad — wõiwad Haapsalus peatuda, nagu see enne Rohuküla ehitust aset leidis. Nende 20—30 reisija jaoks, kes Rohukülast läbi sõidawad, pidada ülal 8-kilomeetrit raudteed ja sadamat, on praegusel rahawaesel ajal raharaiskamine. Isegi loodus tuletas meile seda meelde, kui hiljuti hakkasime seal betooni silla jäädwustamiseks tarwitama — şild ei kannud seda raskust wälja ja hakkas wajuma.

Rohuküla oleks üksi sel puhul allesjäetaw, kui sinna asutataks suurem ettewõte, kas tşemendi- wõi mõni muu tehas, mis wõtaks oma alla ka Ungru mõisa hooned, mis seal ligi 30—40 aastat pooleli ehitusel seişawad ja häwinewad. Kui aga midagi sellesarnaşt ei kawatseta, siis peaks Rohuküla likwideerimise küsimus kohe kaalumise alla wõetama, şest Wirtşu raudtee walmissaamisega kaotab Rohuküla sadam ja raudtee oma wiimasegi olemasolu mõtte.

—ll—





Boliiwia, Kuuba, Peru, Argentiina rewolutsioonide järele on nüüd ka Tşiilis puhkenud rewolutsioon. Pildil: wasakul — waade Tşiili pealinnale Santiagole. Paremal: Ibanez del Campo, Tşiili president.

Kaitseliit ja salakütid.

üks salakütttidest määratakse kompanii pealikuks, teine heidetakse wälja!

Miks kahesugune mõõdupuu?

Ajakirjandus on märkinud, et nagu jumal kord tegi wahet wee ja wee wahel, nii ka kaitseliidus Wiljandimaal wahet tehakse salakütti ja salakütti wahel. Nõnda loeme üheşt leheşt:

Umbes samal ajal, kui Puiatus öeldakse kaitseliitlaşi salakütttimise pärast wälja heidetud olewat, on määratud teises Sakalamaa nurgas, nimelt Wana-Põltşamaal, kompaniiülemaks hr. Aleksander Kuusk, kes just enne seda määramist salakütttimise pärast trahwida on saanud. Weel watemini hoiti Tärwastu kaitseliidus suure au sees ühte kaitseliitlaşt, kellel salakütttimise pärast rida protsesşe oli. Samuti on mujalgi küllalt teada kaitseliitlaşi, kelle küttimiseking aastakümneid juba üldiselt teada on, kuid keda keegi sellepärast kaitseliidust wälja heita ei mõtlegi.

Seda teadet pole kaitseliidu juhatus mõtelnudki õiendada. Kas on siis ime, kui keegi uskuda ei taha, et wäljaheitmine on şündinud salakütttimise pärast.

Pulatu kaitseliidust wäljaheidetud hr. Pirr ja Jürgenson ning ka Puiatu malewkonna pealik kinnitawad kategooriliselt, et Puiatu wäljaheitmine on şündinud ainult poliitilistel põhjustel. Seda on mõlemad wäljaheidetud ka juurdluşe tegemisel kindlal sõnal wäljendanud ja kapten Triiki hirmutamiseşt hoolimata on öelnud, et neil püşid just sellepärast käeşt ära wõeti, et malewa pealik tahtnud Tallinnaşse minna viiki pööràma ja nemad pole tahtnud seda kaaja teha.

Sellepärast on meil küll rohkesti põhjust ütelda, et Puiatus paremate laskurite eemaldamine kaitseliidust, olgugi salakütttimise ettekäände all, Wiljandi malewa pealikule şugugi au pole teinud.

Ja kui juba kohtulaual nii tähtis ülesanne on otşustada, kes kaitseliitu şünnib, kes mitte, miks siis major Sood nii suure innuga igalepoole kaitseliitu panti toppida? Kas „Kaja" ka şelle üle natuke järele ei mõtleks? Wõi on şekeldused maişe waranduşega wähem määriwad kui salakütttimine?

Ei saa Tänawat puhtaks!

Isegi matemaatika lüüakse uperkuuti.

Läänemaa wõimuwalitşeja, Tänawa puhtakspeşemişe püüetes lähęb sotşide häälekandja nii kaugele, et püüab şelgeks teha, nagu oleks 20 rohkem, kui 150. Seşt koolidewõrgu kokkutõmbamine wähendas Läänemaal õpetajakohtade arwu paarkümme wõrra, Tänaw aga paiskas uulitşale terwelt 150. Nüüd teeb sotşide lehe joonepealne Mos Kito, kes tõşiasju sama wabalt parandab, kui oma tõnede stenogronimegi, Käojaani ja ei şaa kuidagi aru, miks şüüdistada Tänawat wanade õpetajate kuuşe alla wiskamişe pärast.

Aumeheliitkuşeşt ja teişteşt niişugusteşt mõişteteşt, millest „Rahwa Sõna" toimetuşel aimduşţki ei ole, ei tarwitşeks nad üldşe rääkida. Nende Joonaşele on küll wõimaluşt antud üksikus kohas nende mõistete tähtşuşe üle järele mõtelda, kuid kaşu pole şelleşt wähematki tulnud.

Wallakassa laenuasutuseks.

Järwakandis wallasummad 1924 a. peale eraisikute käes!

Maawalitşuşţele şaadetud ringkirjas juhib kohtu- ja şiseministeerium tähelepanu asjaolule, et Harjumaal Järwakandi wallawalitşuşe rewideerimişel on şelgunud şeişukord, kus wallawalitşus on annud wallakassa şummadeşt üksikutele kodanikkudele laene, millişed laenud on pikendatud aaşt-aastalt ning şeişawad tagaşi nõudmata 1924 a. alates.

Ministeerium palub maawalitşuşt järelwalwe korras nõuda wallawalitşuştelt şelliste şeaduşewastaste laenude andmişe ajawiitmata lõpetamişt, şamuti nende laenude tagaşinõudmişt kõigis waldades, kus neid on antud.

Ministeeriumi korralduşe täitmişeşt tuleb maawalitşustel ette kanda hiljemalt 30. märtşiks 1931.

Wenemaa ehitab moodşaid linnu.



Pildil: Frankfurdi ehitusnõunik arh. E. May, kes ühes 23 kaaştöölişega 1. oktaabrişt Wenemale şõidab, et Nõukogude riigis moodşaid linnu ehitada.

Paldiski keşkkool şai ajutişe juhataja.

Kuna Harju maawalitşuşe poolt Paldiski ühişgümnaaşiumi juhataja ks walitud J. Käis ei şaa enne 1. jaanuari 1931. a. kohale asuda, registreeriti haridus- ja sotşiaalministeeriumi kooliwalitşuşe poolt Paldiski ühişgümnaaşiumi juhataja kohuşteläitjaks şama gümnaaşiumi õpetaja Hartwig Reinwald, kes juhataja kohuşeid täidab kuni walitud juhataja kohaletulekuni.

Uus Läti konşul Walgas.

Neljapäewal, 25. şlp. aşus Walka uus Läti konşul Otto Haşmans. Samal päewal tegi uus konşul wiişiti linnawalitşuşele ja teişteşşe ametişutustesşe. Et hra Haşmans ennemalt teeninud Eeştis, siis waldab ta Eesti keelt.

Vaadake järele,

kas on lastel kõik koolitarbed käes. Hooletut ootab koolis karistus. Meie arvates puudub veel mõnigi asi, olgu koolikott, raamat, kaustik, pliiats, joonlaud, värvid või muud. Igal vanemal on kallis tema laps. Ärge saatke last kooli, pannes temale kaasa võileiva aialehe paberişşe mässitult. Tarvitage K-ü. Rahvaülikooli punase etiketiga tervishoidlist võileivapaberit. Hommikust õhtuni on meie äriuksed teile avatud.

Te teate ju, kus asuvad „Rahvaülikooli" kauplused. Üks — Harju tn. 48 ja teine Jaani tn. 6. Me ootame teie külastamist.

K-ü. Rahvaülikool.

Balder Jaan

Pimedad korterid.

See, mis walminud warjatult aias,
mis küpşenud kaitştult triiphoones —
şellega on asjad kõigiti joones,
şellele olen mina ja şina maias.
Ratas weeretab wilja turgu,
mind ja şind pole waja meelitada
reklaamiga —
waim kas wõi nälga şurgu,
kuid kõhtu peame täitma maguşa kraamiga.

Kunşti triiphooneks ateljee,
klaaşide all kaswatatakşe hingele marja.
Mina ja şina ei warja,
et wähe huwitab meid şee.
Me ei mõista işegi — wõtaks tonti —
kuis me keelele anname maguşat mammu,
hammaşţele kultuurilişt chlorodonti –
hingele ei mingit rammu,
ei ka läikimapanewat poleeri.
Hing meis lehmana ei ammu,
me ei oska ta nõudeid weeri —
şellepäraşt me temaga ei şammu
şinna, kus wärwide kirew karjamaa,
kunşţişaaduşte tagaşihoidlik paraad.

Mõtlen, millişe wõimuga
wirgutada minu ja şinu hinge?
Tean, şeda ei şaa teha şõimuga.
Fõljetoniga ja karikatuuriga
ja muidu üleolewa praganişega
wõime teha rahwa ümber pilkeringe —
ent şeega ei wii teda kunşti jagamişele,
waid üha kunştişt kaugemale şuure tuuriga.
Kuidas wiia kunşti rahwa hulka,
kuidas kunşti juure talutada maşşi?
Kuidas leida taktipulka,
millega wirgutada hinge alti ja başşi?
Pealetäimine eemale tõukab,
junniwiis teeb wastumeelşeks.
Millega äratada kehwas ja jõukas
tarwet turnida tuimaşt ilumeelşeks?

Ei mina ega şina näe hingeşoppi,
şuurt niişugueşt asjaşt ei taipa.
Aga korterişe-oskame nina toppida,
näha şeinu, lage ja waipa.
Korter on inimeşe triiphoone,
şiin hoiame end nagu wõõramaa palmi.
Korter on hinge hoone —
şiin hing peab küpşema ja walmima.
Tühjad şeinad — hall pilwine taewas;
päikeşeta taim jääb kängu.
Taim kiratşeb pimeduşewaewas,
wajub nõrgana walguşt otşides längu ...
Waatke maalil wärwide walgusmängu!
Maal on korterile päikeşeks.

Ärge jätke end pimeduşşe,
eriti kui teas on lapşed wäikeşed!
Seinad on kurikawalad
paljastama inimeşt armutult.
Siit wõib iga wõõras lugeda
şu waimlişt tõntşuşt ja hinge tühjuşt
Siit wõib wälja wahtida
şu halb maitşe. Wõiad maha ämblikuwõrgu,
et şee ei paljastaks wõõrale şu lohakuşt.
Aga wõõras oskab wahtide
şu kuldraamideşt prahti.
Kas me ei tuulutaks tubaşid,
raputaks raamideşt wälja rämpşu?
Kas me ei şammuks şinna,
şus maalide paraad —
walima päikeşt oma kodule!

Kui Peipşi mees ehitab lotşa.

Kui Peipşi lodjad uniselt Emajõge wõi lagedat järwe mööda edaşi ujuwad, raskeşt puukoormaşt pea ääreni wettewajunult, siis tundub küll, et nood laişawerelised, kohmakad „laewad" ammu oleks pidanud muuşeumi purjetama. Raşke on neid Peipşi kilpkonni wedada aurikuga, weel raşkemalt aga liiguwad nad edaşi tuule jõul, ehkki hiiglaşuur puri pool maailma näib katwat. Omanik iş aga lebab şeliti lodjalael, plotşki hambus ja temal näib ükşkõik olewat, kaş jõuab pärale aaşta wõi kümne aaşta päraşt. Peaaşi kui päris şeişma ei jää, siis on kuri wandumine lahti.

Wõiks arwata, et lodjad on şäilinud naga kitşi olla, şeşt järwel şaawat „kaşşihaiguşt" põdeda ilma wiinatagi.

Nüüd pandi põhjakaared püşti ja hakati lodja jaoks laudu painutama. Selle töö juures şaab mõnigi mees wastu eneşe tahtmişt toreda şalto. Lugu on nii, et Peipşi mehed töö juures palju uuemaaja tööriistu ei tarwita. Kirwes ja şaag, şee on peaaegu kõik. Kui nüüd laud on üht otşa pidi pööna külge kinnitatud, hakatakşe teda lihtşalt omal jõul wainutama. Kõişi wõi muud abiks ei wõeta. Tihti aga libişeb laud meeste käeşt lahti ja şiis käib plakşat, mis tõõmehed nagu wedruga lodja juurest minema haişkab. Aga niişugune nali mehi wäga ei heidutagi. Siiitatakşe kõhtu, wannutakşe ja aşutakşe jälle laudade kallale.

Kui lõwuks kere walmis, maştid püşti ja purjed walmis, tehakşe jälle şuured joodud. Siis peab peremees (kas wõi wintiş peaga) lodja maşti ronima, wõi kui iş şeda teha ei taha ja mõjuwa põhjuşe leiab, şaatma oma eeşt mõne noorema mehe. See tşeremoonia tähendab umbes şama, mis mälestuşşamba awamişel katte äratõmbamine.

Paremateş lodjameişţriteş on Kaşepää ja Omedu mehed, kellede juures wanaşti Omdowa kaupmehed lakkid lotje teha. Üks lodi läheb keşkmişelt maksma 800 krooni.

Graf Zeppe

Ringreis

Eesti

Neil päewil jõudis Poolaşt tag
meheline Eesti arştide eşind., kes
pitemal ringreişil läbi Poola kuu
de Poola kuurortide ühingu kor
şel. Ühtlaşi olid kutşutud ka Soome
ti ja Leedu arştide eşindajad. So
şed ei olnud millegipäraşt ilm
Lätlaşti oli 3 ja ungarlaşi 4 eşin
Eesti arştide wastu olid poolakad
şüdamlikud.

Wastuwõtt Poolas osutus oo
ta suurepäraşeks. Dwinskis oli w
2. kl. wagun Poola kuurortide ü
direktoriga ja walitşuşe eşindajaga
gu reişi kestel olid şõidud ja üle
mine tasuta. Jaamades terwitaş
kestrid ja oli ehitatud auwärawaid
laliş tutwustati mitte üksi Poola
ortidega, waid kogu Poola kultuu
Warşawişt şõideti kõigepealt
kinieli. Siin on suurepäraşt männ
şa, terwendawad şportimiswõim
şuwel ja talwel. Edaşi Otwockişşe.
terwitas Poola walitşuşe eşi
Suurepäraşed şanatooriumid,
ortaşutuşed eracttewõttel ja War
linna poolt ülespeetawad. Ciecho
kis raua, joodi ja brooni allikad.
maalaliita 1300 mtr. şügawuşeşt
kaewuşt tuleb wesi +37 C. loom
şoojuşes. Kuurordis peamişelt la
wilad. Ehituşed şuured ja mo
Tähelepanu wääriwad 3 umbes
meetri pikkuşt ja õige kõrget witşte
nutud şeina, mis ehitatud juba
wanal ajal — mineraalweeşt şoolo
mişets. Weşi jookşeb läbi ja
witşteinu ja aurab şuuremalt jaa
ne mahajõudmişt, andes kuni 25
şoolaşid. See aşutus on wanem ja
päraşem şellesarnane ilmas. Seişt
hel tundub õhkki olewat joodiga
tatud. Siia ehitawad poolakad
mias tulewikus şpordiplatşid.

Inoroclavis on peamişelt
rheuma wastu. Allikad şişaldaw
ni 31 protş. şoola. Läbi Posnan
Pooşeni). Kruswica tasandikul
kõrge torn, millest awaneb waa
tasandiku, kus ei leidu lawikeştki
mata maad. Torni on ehitanud
şed Poola würştid. Gneşno —
eşimeşte kuningate reşidents. Jaşt
— raadioaktiiwşed allikad, şuurep
inwaliidide şanatoorium. Zako
läbi şõideti Tatra mägedeşşe. Zak
on şuurem Poola kuurort. Şuwa
şiin kuni 45.000 şuwitajat. Tähel
wääris õpetajate ühingu şanatoo
mille need ehitanud, andes iga
1—2 protş. kuuwalaalt. 16 kuuga
hoone ehitusraha koos.

Rabłas on erakuurort. Jälle
rawitşuşaşut. Iastele. Sanatoori

Ajutine kunştlik şigi tus ilma operatşioon



Prof. dr. Haberland, tuntud brucki füşioloog, pidas Wiini şe küşimuste kongreşşil täheleşanu ettekande, milles tegi teatawaks, on õnnestunud walmistada u miş naişe wõib mitmeks kunks şigimatuks. Ta olewat oma wa loomade juures häid tagajärgi tanud ja nende tarwitamine täiesti kahjuta.

Hamburg-Ameerik
şeina- ja äratuskel
on parimad maailmas
Vabriku märgid ja





Boliiwia, Kuuba, Peru, Argentiina rewolutsioonide järele on nüüd ka Tshiilis puhkenud rewolutsioon. Pildil: wasakul — waade Tshiili pealinnale Santiagole. Paremal: Ibanez del Campo, Tshiili president.

Paldiski keskkool sai ajutise juhataja.

Kuna Harju maawalitsuse poolt Paldiski ühisgümnaasiumi juhataja walitud J. Käis ei saa enne 1. jaanuari 1931. a. kohale asuda, registreeriti haridus- ja sotsiaalministeeriumi kooliwalitsuse poolt Paldiski ühisgümnaasiumi juhataja kohusteäitjaks sama gümnaasiumi õpetaja Hartwig Reinwald, kes juhataja kohuseid täidab kuni walitud juhataja kohaletulekuni.

Uus Läti konsul Walgas.

Neljapäewal, 25. stp. asus Walka uus Läti konsul Otto Hasmans. Samal päewal tegi uus konsul wisiidi linnawalitsusele ja teistesse ametasutustesse. Et hra Hasmans ennemalt teeninud Eestis, siis waldab ta Eesti keelt.

Vaadake järele,

kas on lastel kõik koolitarbed käes. Hooletut ootab koolis karistus. Meie arvates puudub veel mõnigi asi, olgu koolikott, raamat, kaustik, pliiats, joonlaud, värvid või muud. Igal vanemal on kallis tema laps. Ärge saatke last kooli, pannes temale kaasa võileiva aialehe paberisse mässitult. Tarvitage K-ü. Rahvaülikooli punase etiketiga tervishoidlist võileivapaberit. Hommikust õhtuni on meie äriuksed teile avatud.

Te teate ju, kus asuvad „Rahvaülikooli“ kauplused. Üks — Harju tn. 48 ja teine Jaani tn. 6. Me ootame teie külastamist.

K-ü. Rahvaülikool.

Graf Zeppelin hilines 4 tundi,

Narva Jlmarise-Võitleja loterii loosimine on aga täpne. Tähed müügil ainult 5 päeva, kui neid jätkub.

Ringreis läbi Poola kuurortide.

Eesti arste wõeti wastu eriti südamlikult.

Neil päewil jõudis Poolast tagasi 4-meheline Eesti arstide esind., kes wiibis pikemal ringreisil läbi Poola kuurortide Poola kuurortide ühingu korralduse. Ühtlasi olid kutsutud ka Soome, Läti ja Leedu arstide esindajad. Soomlased ei olnud millegipärast ilmunud. Lätlasi oli 3 ja ungarlasi 4 esindajat. Eesti arstide wastu olid poolakad eriti südamlikud.

Wastuwõtt Poolas osutus ootamata suurepäraseks. Dwinskis oli wastas 2. kl. wagun Poola kuurortide ühingu direktoriga ja walitsuse esindajaga. Kogu reisi kestel olid sõidud ja ülespidamine tasuta. Jaamades terwitasid orkestrid ja oli ehitatud auwärawaid. Külalisi tutwustati mitte üksi Poola kuurortidega, waid kogu Poola kultuuriga.

Warsawist sõideti kõigepealt Druskinieki. Siin on suurepärast männimetsa, terwendawad sportimiswõimalused suwel ja talwel. Edasi Otwockisse. Siin terwitas Poola walitsuse esindaja. Suurepärased sanatooriumid, kuurortasutused eraettewõttel ja Warsawi linna poolt ülespeetawad. Ciechocieneki's raua, joodi ja broomi allikad. Termaalallika 1300 mtr. sügawusest puurkaewust tuleb wesi +37 C. loomulikus soojuses. Kuurordis peamiselt lasterawilad. Ehitused suured ja moodsad. Tähelepanu wääriwad 3 umbes kilomeetri pikkust ja õige kõrget witsteist punutud seina, mis ehitatud juba õige wanal ajal — mineeraalweest soola saamiseks. Wesi jookseb läbi ja mööda witsteinu ja aurab suuremalt jaolt enne mahajõudmist, andes kuni 25 prots. soolasid. See asutus on wanem ja omapärasem selleaegsetest ilmas. Seinte wahel tundub õhkki olewat joodiga küllastatud. Siia ehitawad poolakad lähenias tulewikus spordiplatsid.

Inwaroelavis on peamiselt wannid rheuma wastu. Allikad sisaldawad kuni 31 prots. soola. Läbi Posnani (end. Pooseni). Kruswica tasandikul asub kõrge torn, millest awaneb waade üle tasandiku, kus ei leidu lawikestki harimata maad. Torni on ehitanud esimesed Poola würstid. Gnezno — Poola esimeste kuningate residents. Jastrzebia — raadioaktiiwsed allikad, suurepärane inwalidide sanatoorium. Zakopanest läbi sõideti Tatra mägedesse. Zakopane on suurem Poola kuurort. Suwel käib siin kuni 45.000 suwitajat. Tähelepanu wääris õpetajate ühingu sanatoorium, mille need ehitanud, andes iga mees 1—2 prots. kuuvalaalt. 16 kuuga olnud hoone ehitusraha koos.

Rabkas on erakuurort. Källe pak'u rawitsusasut. lastele. Sanatooriumide juures on kool, kus rawitsusalused wõiwad lõpetada algkooli kursuse.

Krimica, jällegi riikline asutus. 35.000 külalist suwes. Loomuliku sõehappe allikad. 300 wanni. Siin on niihästi suwel kui ka talwel külalisi. Mäed pakuwad suurepärališi suusasõidu wõimalusi. Truskowicis erakuurort. Samuti Lwowile järgnew Nalenzow, Poola suure kirjaniku Zeromski asukoht. Siin kirjutas ka Sienkiewicz oma ilmakuulsa „Quo wadis'e“.

Kokku sõideti Poolas ära 8000 kilomeetrit. Näib, et Poola kuurortide korraldus on meist kaugel ees — ulatub täiesti Lääne-Euroopa tasapinnale. Aga kuna Poolal merekuurordid puuduwad, oleks meie Pärnul, N.-Jõesuul ja teistel suwituspaikadel oma odawuse tõttu küllalt poolehoidu Poolas, kui ainult tehtaks wastawat propagandat — nii nagu seda poolakad oskawad teha.

Autowarga jaht.

Narwa maanteel lõõdi üle „Buick“.

Neljapäewa õhtul kella ½8—½10 wahel warastati Tallinnas, Narwa maanteel nr. 6 autode ja nende tarwete ärt ukse eest Eduard Wiedemanni „Buick“ auto nr. 770. Weidemann, kes hindas auto wäärtust 4000 krooni peale, pani kõik rattad käima, et auto wargaid tabada.

Silmapilk asus ta koos politseinikkudega teise autosse ja alustas warastatud auto otsimist. Tehti wäljasõite. Umbes kella 11—12 wahel õhtul, kui politsei auto Liiwa poole kihutas, tuli sellele wastu Weidemanni auto nr. 770. Selles istus

salkkond mehi ja üks naine.

Auto kihutas täie hooga edasi ja kadus politseinikkude silmist, enne kui nende auto weel ümber pöörata jõudis. Umbes paar tundi hiljem nägi S. Pärnu maanteel wahikorral seisew politseikordnik Nõmme poolt linna poole kihutamas autot, millel number tindipliiatsiga „parandatud“,

numbrist 770 oli ümber tehtud „771“.

Algas uus jaht ja tagaajamine. Wargad ees, politsei järel sõitsid läbi linna Weerenni tänawale. Seal

hüppasid wargad autost wälja, jätsid sõiduki teele ja põgenesid.

Auto nr. 770 anti omanikule tagasi. Wargaseltskond, kes oli tublisti wiinastanud, oli autoga hulk kilomeetreid maha kihutanud. Ka oli auto sõidul kannatada saanud, porilaud mõlki aetud ja keret kriimustatud.

Piiritus plahwatas taskus.

Mees läks Jrusse waatama naist, ja süttis põlema.

Neljapäewa õhtul toodi linna keskhaigemajja Tallinnas, Wälja tän. elutsew Arnold Romberg, raskete tulehaawadega kehas.

Romberg läinud neljapäewa õhtul Jru wanabekodusse oma naise juure külla.

Taskus oli tal pudel piritusega.

Naise ootel wiskus mees õuel rohu peale pikali. Kork puges pudelisuust wälja ja piritus jooksis mehele riietesse. Ta pole seda märganud. Kui ta hiljem tulitikust tuld tõmbas, et paberossi süüdata,

plahwatasid riided selgas põlema.

Suure waewaga läks tal korda leegi kustutada, kuid siis olid tal juba rängad tulihaawad kehas.

Arnold Romberg on 39 a. wana.

Wili nälgiwast Wenest.

Wene leiwa uputus Riias.

Riia, 25. septembril. Wiimasel ajal jõuab Riiga suuremal arwul rukkisaadetisi Wenemaalt. Keskmiselt saabub päewas 25 kuni 30 wagunit. Wili paigutatakse esialgu Nõukogude kaubanduseesinduse aitadesse, kust ta päraft edasi weetakse.

Ajutine kunstlik sigimatus ilma operatsioonita.



Prof. dr. Haberland, tuntud Innsbrucki füsioloog, pidas Wiini seksuaalküsimuste kongressil tähelepannuwäärse ettekande, milles tegi teatawaks, et tal on õnnestunud walmistada wahend, mis naise wõib mitmeks kuuks muuta sigimatuks. Ta olewat oma wahendiga loomade juures häid tagajärgi saawutanud ja nende tarwitamine olewat täiesti kahjuta.

Hamburg-Ameerika

seina- ja äratuskellad

on parimad maailmas.

Vabriku märgid ja

Läti arwustus ülistab „Mikumärdit“.

„H. Raudsepa edu on meie juures suurem kui ühelgi teisel wälismaa teatrikirjanikul.“

H. Raudsepa „Mikumärdi“ esietenduse kohta Riia „Nahwusteatris“ kirjutab weel meie kaastööline: Teater walmistas „Mikumärdi“ lawastust wäga suure hoolega. Reþisööriks oli E. Feldmann, dekoratsioonid walmistas A. Zimmermann, kes asjatundjate arwates wäga õnnelikult oli tabanud Eesti koloriidi. H. Raudsepp tähendas lühidal jutuajamisel, et ta „Mikumärdit“ Eestis on näinud ainult üks kord Ründteatri ettekandel. Wõrreldes Eesti lawastust Nahwusteatri omaga, kirjanik peab wiimast paremaks. Eestis on autori arwates üksikud näitlejad mänginud paremini, kuid Riia teatri ansambl-mäng on olnud hoopis kõrgemal astmel. H. Raudsepale on kõige rohkem meeldinud Jaak Jooram Ojis'e ja Mimmi — Jakobsoni kujutusel. R. Waldes'e („Leta“ direktor R. Behrsini) tõlge Nahwusteatrile on täpsem, kui E. Sahlite ümberpanek Töölisteatrile, kuid R. Waldes'egi tõlkes on lubatud mõningaid kärpimisi: nii on wälja jäänud mõned õige krõbedad ütlused, mida peeti ebaküpsaiks Läti teatripublikule.

„Mikumärdi“ esietenduse kohta kirjutab „Jaunakas Sinaṣe“ teatriarwustaja: Nahwusteater on Läti-Eesti kultuurilisel liginemisel julge sammu edasi astunud. Läti rahwa saatuse- ja relwawennad peawad saama ka tema waimlisteks wendadeks. See mõte leidis uut poolehoiuawaldust eilses Hugo Raudsepa „Mikumärdi“ ettekandes. Tüki autor on Lätis sarnase wõidu osaliseks saanud, nagu weel keegi teine wälismaa kirjanik seda ei ole näinud, kuna tema komöödia peaaegu ühel ja samal ajal kahes tõlkes kahel näitelawal lawastusele tuli. Raudsepp lõikab kahekordseid loorbereid ja tema töö kindlasti wallutab ka prowintsi näitelawad.

Oskar Grosberg kirjutab „Rigasche Rundschau's“: „Tänu Waldes'ile tõlkimise eest, tunneme nüüd ühte Eesti rahwatükki, kus H. Raudsepp rahwast hoopis uues, modernis walguses näitab, nimelt rahwast, kuidas see on kujunenud uutes poliitilistes, majanduslistes ja kultuurilistes oludes. Need ei ole mitte päris rõõmustawad pildid, mis meile Raudsepa kujutusel lahti rulluwad, kuid et need loomulikkude eeskujude järele on joonistatud, seda peab igaüks wäitma, kes rahwa arenemist tähelepanuga jälgib.“ Edasi nimetab O. Grosberg „Mikumärdit“ meisterteoseks ja Raudseppa ennast wõrratuks karakteriseerijaks. Tõlge on Grosbergi hinnangu järele meisterlik ja seda wõiwat Läti originaaliks pidada, kui tegelaste nimed mitte ei oleks eestilised.

Tuntud Läti kirjanik Sudrabkalns nimetab „Segodnjas“ Raudsepa komöödiat suurepäraseks, waimukaks ja elawaks tööks. Nahwusteater olewat oma ülesande hästi teostanud. Igatahes olnud lawastus töölisteatris elawam, seejuures aga rohkem karrikeeritud, sellewastu aga on ta Nahwusteatris lawastatud suure täielikkusega, kuigi natukene enam akadeemiliselt ja sellepärast ei läinud tema ka nii elawas tempos üle näitelawa.

Punased kelmid.

Nõukogude ametnikud ei kuula sõna.

Moskwa, 25. septembril. Endine Nõukogude Stokholmi saatkonna sõjawäeline ataṣhee, kes oli omandanud üle 1000 dollari riigi raha ja kes keeldus Wenemaale tagasitulemast, kuulutati riigi äraandmise pärast wäljaspool seaduste kaitset seiswaks. Kogu tema warandus konfiskeeriti.

Sharkey wõistleb 3. okt.

New-York, 25. septembril. Poksiwõistlus Sharkey ja Campolo wahel lükati wihma pärast 3. oktoobriks edasi.

Kohale jõudnud

Inglise ja muid wälismaa paitlu-, jope-, ülikonna-, smokingu- ja frakiriideid. Naisterahwa mantliriideid.

Kõiksugu voodreid ja rätsepatarweid. Siidivalti ja vatiini soovitab odavate hindadega

Jul. Aberg'i kaleviäri

Tallinnas, S. Karja 5.

Jätkub.

— See on tõsi küll — oli müüja nõus ja jättis oma algatusel hinnast wiis forinti alla.

Moricile tundus hind siiski weel liig kõrge, ta kompas ja katsus looma igast küljest ja hüüdis siis: „paljad kondid!“ Lõppeks awas ta looma suu ja waatles hambaid.

— Sel pole ju ühtegi hammast suus!

— Misjaoks härrale hambad? sõnas müüja. — Ega te hambaid kaaluma ei hakka?

— Taob jalaga, wana metsik loom!

— Ah, mis, ega ta peale surma enam ei tao.

Müüd lähenes Wibra Gyuri ja hüüdis lihunikule ungarikeeles.

— Tulge üheks minutiks kõrwale, isand Münczi

Müüja, nähes, et lihunik ära kutsutakse, jättis hirmuga weel wiis forinti alla, selle peale lõi kawal Münczi käed, et kaup kalki ei jääks

— Mida soowite, härra?

— Tahaksin teilt midagi osta, mis ei ole ei teie ega minu oma.

— Sarnast kaupa on maailmas laialt — hirwitas Moric. Kindlasti annan üsna odawalt.

— Lähme weidi kaugemale!

Gyuri kutsus lihunikku suure liiklemise keskelt linnakaewu juurde, mille lähedal kaswas warjukas pajupuu. Lühidalt kõneles ta, milles asi, et tahab tagasi muretseda isa lemmikwihmawarju, kui piihimust ning et seda wihmawarju kannud kaasas wana Münc Jonas.

— Tean — wastas Moric pahaselt, kuuldes, et kõne on sarnaseṣt tühiseṣt asjaṣt.

— Ma maksan teile wiiskümmend forinti, kui juhatate õigele teele, et kätte wõin saada.

Moric wõttis hirmuga piibu suust. Wiiskümmend forinti wana näruse wihmawarju eest! Oho, see on wõib olla Koburgi hertsog ise! Silmapilkselt märkas ta wõõra peent riietust.

— Wihmawarju wõib leida — ütles ta ahnelt, ning järele mõteldes lisas juurde — ma usun.

— Kõnelege kõik, mis te teate!

Hetkeks jäi mees mõttesse; mälestused isaṣt kuhjusid korraldamata seguks.

Kuid proua Münez ei wõlnud raha, ta pisikesed, sigawal pakjus näos asetsewad silmad waatasid terawa kahtlusega noormehe peent wälimust.

— Nüüd ma just ei näita neid wihmawarie.

— Miks?

— Seṣt nu õnnis mees õpetas alati: „Kunagi, Rosalie, ära tee midagi, milleṣt ja aru ei saa“, ja minu waene mees oli tark inimene.

— Muidugi, muidugi. Tõsi küll, te ei mõista, miks pakun näruste wihmawarjude waatamise eest wiis forinti.

— Just nii, wiie forindi eest wõib juba midagi paremakki näha.

— Hea küll, asi on üsna lihtne. Minu isal oli wana wihmawari, mida ta oma eluajal wäga hoidis, ta oli töeliselt kiindunud sellesse, kuulsin niiüd juhuslikult, et see wihmawari on sattunud teie mehe kätte ja tahaksin ta kui armsa mälestuse üles otsida ning tagasi osta.

— Kes oli härra isa? Waṣt ma teaksin seda asjaṣ

Wööras punastus weidi.

— Gregorics Pal — sõnas ta siis.

— Ah, Gregorics! Oodake! Tõsi, tõsi, ma mäletan, see imelik mehike, kes peale surma...

— Seesama! Kes Beszterwe prouadele jättis igale kakstuhat forinti.

— Tean, tean, kuid temal ei olnud, kui ma õieti mäletan, poega...

— Tõsi küll, see, see... (wööras sattus kohmetusse, peatus). Ma olen adwokaat Wibra György.

Müüd kohmetus Münczi wanaproua.

— Noh, muidugi. Oh, oh! See minu wana loll pea. Oh, oh, tean küll. Kuidas ma ei teaks! Olen kuulnud aulikuṣt härraṣt. Nõõmustan wäga, et näen aulikku härrat. Tundsin ju teie waeṣt isakeṣt. Mu Jumal, kui palju sarnaduṣt teil on ja siiski olete nii kena. Tundsin teda hästi, ehk küll — lisas ta juurde naeratades, — mulle ta ei pärandanud kaht tuhandet forinti. Heldeke küll, ma olin siis juba wana, kui tema oli noor. Noh, nii siis, olge aga lahked ja waadake neid wihmawarje. Küll ma näitan teed ja juhatan, kus nad seisawad. Palun, tulge mu järele. Peaks te ometi leidma auliku wanahärra wihmawarju...

Jätkub.

äilinud naga kitsi olla, seṣt järwel saawat „kaṣihaiguṣt“ põdeda ilma wiinatagi.

Nüüd pandi põhjakaared püsti ja hakati lodja jaoks laudu painutama. Selle töö juures saab mõnigi mees wastu eneṣe tahtmiṣt toreda salto. Lugu on nii, et Peiwsi mehed töö juures palju uuemaaja tööriistu ei tarwita. Kirwes ja saag, see on peaaegu kõik. Kui nüüd laud on üht otsa pidi pööna külge kinnitatud, hakatakse teda lihtsalt omal jõul painutama. Kõisi wõi muud abiks ei wõeta. Tihti aga libiseb laud meeste käeṣt lahti ja siis käib plakṣat, mis tõmmehed nagu wedruga lodja juurest minema palskab. Aga niisugune nali mehi wäga ei heidutagi. Silitatakse kõhtu, wannutakse ja asutakse jälle laudade kallale.

Kui lõwuks kere walmis, maṣtid püṣti ja purjed walmis, tehakse jälleqi juured joobud. Siis weab peremees (kas wõi wintis weaga) lodja maṣti ronima, wõi kui iseṣ seda teha ei taha ja mõjuwa põhjuṣe leiab, saatma oma eeṣt mõne noorema mehe. See tseremoonia tähendab umbes sama, mis mälestusṣamba awamiseṣ katte äratõmbamine.

Paremateks lodjameistriteks on Kasepää ja Emedu mehed, kellede juures wanaṣti Oudowa kaupmehed laṣkid lotje teha. Üks lodi läheb keṣkmiseṣt maksma 800 krooni.

Petseris tabati 13-a. jalgrattawaras.

10 päewa jooksul warastas kaks jalgratast ja isikutunnistuse.

25. septembril tabati Petseris 13-aastane Nikolai Iljinski, kes waatamata omale nooruſele saatis 10 päewa jooksul korda 3 warguſt. N. Iljinski on Petſhki küla endiſe diakoni poeg. Ka tema isa on eluteel langenud: endiſeſt auwäärilliſeſt diakoniſt on saanud pirukamüüja Petseri turul.

Nikolai Iljinski warastas 7. septembril Waksali tänawal, dr. Mahlapuu korteri eeſt R. Kuuſe jalgatta, millega Wõru- ja Petſerimaal toredaid sõite tegi. Rootowa wallas, Mustoſhowa külas warastas ta Peeter Fajonowilt ära isikutunnistuſe. Seda kasutas ta Kuuſelt warastatud jalgratta müümiſel jälgede ſegamiſeks. Politſeil läks korda tema süütegu siiski awastada ja 17. septembril wiibis ta juba ülekuulamiſel.

Ülekuulamiſelt lahkus Nikolai Iljinski rõõmſa näoga. Umbes tund aega peale tema lahkumiſt tuli kriminaalpolitſeiſe Semjon Põlgaſt, kes teatas oma jalgratta warastamiſeſt poſtkontoris. Otſekohe langes kahtlus N. Iljinski peale, keda kohe taga hakati otſima ning 25. sept. ka tabati.

Ta tunnistas oma süü üles. Põlgaſtelt warastatud jalgrattaga oli ta sõitnud Wõrru, kus jalgratta maha müüs. Peale Walgas käimiſt tuli tagaſi Petseri, kus politſei poolt arreteeriti.

Arreteerimiſel kurtis N. Iljinski: „Laske mind lahti, ma tahaksin ka kolmandat jalgratast warastada."

„Protsesside maawalitsus".

Wallad teedewõrgu pärast kohtus.

Sotſide ja kogumeeste enamuſega wiidi läbi jälle põhimõte, et 3. kl. teid peab tegema iga wald oma piirides. See tabab eriti waluſalt mõne walla talupidajaid, kus läbikäimisteedena teiste waldade wahel rohkesti on 3. kl. teid, mis üldiſelt tarwitatakſe. Enne ſelle põhimõtte maksmahakkamiſt kustutati 25 prot. 2. kl. teid ja arwati need 3. klaſſi hulka.

Hiljuti tuli maawalitſuſelt korraldus, et teed tulewad wastawalt wallawolikogu otſuſele 30. sept. ära jaotada.

Üksikud wallad on hakanud seda tegema, kuna teiſed wallad ſellewastu leiawad, et ſarnane jaotus on teedeſeaduſe wastane, ning on otſustatud alustada tolle korralduse wastu protſessi.

Eſimene ſarnane otſus tehti Jõgiſoo wallawolikogus neil päewil. Terwe wolikogu otſustas ühel häälel, waatamata otſidele ja kogupõllumeeſtele, maawalitſuſe ſeaduſewastaſe korralduſe wastu protſessi alustada ja nõuda kohtu kaudu ſeaduſepärast teedejaotuſt.

Kuuldawasti järgnewad Jõgiſoo wallale ka teiſed wallad.

„Protsesside maawalitsus", ütlewad talupidajad, „asja ei saa üldſe muidu ajad, kui ainult kohtu kaudu".

Ligemail päewil tulewat maawalitſuſeſt teedetegemiſe korraldus, misſuguſe kahtlemata uusi pahameeletorme eſile kutſub, ſeda enam, et mõned wallad — Taebla j. t., jälle ühemeelſelt on pöörranud maawalitſuſe poole, sügiſel teid mitte teha.

Kärdlas pinewus endiselt suur.

Koolijuhataja rahutuſi süwendamas.

Kärdlas puhkenud laiwalahtuſlik kooliſtreik põhjuſtas koolijuhataſat kutſuma kokku erakorraliſelt kohuſäänud laſte wanemate kooſolekut. Kokku kutſuti ainult osa laſtewanemaid, wanemaiſt klaſſeſt puuduwad õpilaſte wanemad säeti üldſe kutſumata, mis rahutut mreleolu aina aitaz süwendada ja kooſolekule ilmuſid ka 7. ja 8. kl. kohuſäänud laſte wanemad.

Kooſolek pidi algama kl. 7., aga koolijuhataja ei awanud kooſolekut, waid laſtus iſiklikeſje waieluſiſſe üliſtarte laſtewanematega, mis kohati wõtſid õige teraswa ja ägeda kuju, nii et kooſolek ſai alata alles paar tundi hiljem. See ei põhjuſtanud aga weel pindlat kootust, et aſi wõetakſe tööſele lahendusele. Ei aga koolitööd mitte pikemaks laikestada, ja et nüüd ſeiſukohad awalikult teatawaks tehtud, ei leitud põhjuſt lapſi edaſi koju jätta, waid homſeſt päewaſt jälle ſaata kooli, et kogu aſjaſäkit wõiks areneda rahuliſes õhkkonnas.

Järgmiſel päewal ilmuſid kõik õpilaſed korraliſkult kooli.

Koolijuhataja aga ſaatis 7. ja 8. kl. ſtreikinud õpilaſed jalamaid koju, hoolimata laſtewanemate otſuſeſt, samuti 5. ja 6. kl. õpilaſſle anti käſt tuua kodunt kirjaliſikud tõendiſed ſelle kohta, miks kooliſt puudutud. Koolijuhataja wälkakutſuw tegutſeb on kohal õhkkonna uuesti ajanud palawaks ja koolitöö halwatud.

Ilmus trükist:

Uus Raadio-käsiraamat

ja kataloog nr. 3, lehekülge 96, koostanud: stud. ing. R. Neudorf.
Hind 25 senti.

Sisukord:

Teoreetiline osa — moodsamate patarei- ja võrkvastuvõtjate skeemid.

A. Patareidega vastuvõtjad.
1. Kahevõrelambiga audion-reaktsioon vastuvõtja.
2. Kolme lambiga kahevõrelampidega vastuvõtja.
3. 3-lambil., mahtuvus - induktiivse reaktsiooniga vastuvõtja.
4. Varivõrelambiga kõrgesagedusastmega neljalambiline vastuvõtja.

B. Vahelduvvoolu võrkvastuvõtjad.
5. 3-lambil. vahelduvvoolu võrkvastuvõtja.
6. 4-lambil. varivõre-võrkvastuvõtja.
7. Vahelduvvoolu võrkanood 220—110 volti, 50 perioodi.

D. Alalisvoolu võrkvastuvõtjad.
8. Kahelambiline alalisvoolu-võrkvastuvõtja.
9. Kolmelambiline alalisvoolu kaugevõrkvastuvõtja.
10. Alalisvoolu võrkanood.

Kataloogi osa.

A.-S. KARL LEMBERG, TALLINN, VIRU T. 3.

Postiteel tellides tuleb hind postmarkides ette saata.

Kraawimeeste „föda".

Kümnik sai malemängu eest pekſa.

Tudulinna metſas läſid kraawitöölised kolmapäewa õhtul kaarte mängides tülli. Kümnik K., kes kraawitööliste tõenduſe järele walesti mänginud, sai wäikeſe keretäie. Mees äsſitas üles lähedal olewad kraawitööliſed ja läks nendega oma meeste kalſale. Suures lahingus peſeti mitmel mehel näod lõhki ja kehale kergeid ja raskemaid haawu. Kõige enam ſai kannatada kümnik iſe. Ta oli ſaanud teibaga pähe ja lebas ligi kolm tundi meelemärkuſeta maas.

Haridusminister Haapsalus.

Neljapäewal wiibis Haapſalus koos peadirektor Nuthiga haridus-ſotſiaalminiſter Hünerſon. Kohapeal tutwuneti Läänemaa ühisgümnaaſiumi ja Läänemaa õpetajate ſeminari üldolukorraga ja käidi tundides õppetegewuſt jälgimas. Õhtul ſõitis miniſter Tallinna tagaſi.

„Meie meeste weripaised"

Põrandaalune leht Alutaguſel.

Alutaguſe külades rändab ringi juba teiſt nädalat omapärane ajaleht „Meie meeste weripaiſed". Seda ſhapirograafil paljundatud ajalehte on ſeni ilmunud 2 numbrit, kumbki 12 lkt. ſuur. Miſpooleſt ta eriti kõmu teeb, on ſee, et terawalt piitſutab ja paljaſtab mõnegi tuntud „omanurga" mehe ſuuri ja wäikeſeid patte. Et mitte politſei küüſi ſattuda, on toimetaja end ristinud Homonuculeks (ſic!) ja üles andmata jätnud lehe „trükkimiſe" koha. Lehte awalikult kuskilt ſaada pole, waid teda lewitatakſe ſalamahti käeſt kätte.

Lehe „trükk" on wõrdlemiſi korralik, ſamuti näib toimetajal lehe ſiſu järele otſustades haridust olewat. Et leht laialdaſelt teab uudiſeid pajatada, wõib oletada, et tal on oma ringkond kaaſtöölisigi. Ajaleht teeb „haiget" eriti talupereemeeſtele ja nende tõuſikuwerd wõſukeſtele.

Wiimaſes numbris jutuſtatakſe muuſeas ſelleſt, kuidas Alutaguſes ligi 30 peretütart „linnakoſilaſtega" tüſſata aanud. Nüüd olewat nuttu ja ſüdamehaiguſt kõik kohad täis ja peremehed otſiwat mööda linna „kadunud lootuſi" taga. Edaſi pajatatakſe üksikaſjaliſelt mitu raſket perekonnadraamat maha, tuuakſe huwitawaid paljaſtuſi ſilmapaiſtwamateſt klatſhleitedeſt, peremeeſte üleaiſalöömiſeſt, näppamiſteſt jne.

Siſuſtikus leidub ſiis weel rida lorilaule, pikem romaan (olewat tõeſtiſündinud lugu X. walla peremeheſt), mis keſtwat weel 10—12 numbris, omapärane juhtkiri, wallawolikogude ſtenogrammid ja teramad kuulutuſed. „Tööſtuſe ja kaubanduſe" oſakonna all tuuakſe üksikaſjaliſemaid andmeid puſkariwabrikuteſt, ſalawiinamüüjateſt. Perekonnaſeiſu oſakonnas aga on regiſtreeritud „tähtſamad" ehalkäimiſed ja armulood.

Taluperemeeſtel on toimetaja tabamine eriti raſke, kuna külapoiſid lehe lewitajat wälja ei anna.

Torm Rakwere linnawolikogus.

Linnanõunik lubas töölistele notte, linnawalitsus saatis politsei järele.

Rakwere linnawolikogu pidas 25. sept. järjekorraliſt kooſolekut. Kooſolek algas kohe põnewalt. Pikki waieluſi tekitas linna ehituſe ſundmääruſte muutmiſe küſimus, mis lõpuks lükati edaſi. Samuti lükati edaſi ka Rakwere ev. kogudusele wanadekodu ehitamiſeks taſuta ehituskrundi andmine.

Palawaks läks kooſolek wiimaſte punktide arutamiſel. Linnawalitſus eſitas wolikogule ettepaneku ühendada turukaubamaja kojamehe ja öötwahi kohad, ühtlaſi tõsta kojamehe palka kahe koha ühendamiſe puhul 45 kr. pealt 55 krooni peale kuus. Selle küſimuſe arutamiſel ſelgub palju huwitawaid üksikaſju. Linnawalitſuſe ſeletuſe järgi olla kohtade ühendamine alles ettepanek. Linnanõunik Kengſepp'a ſeletuſeſt ſelgub, et kojamehe-öötwahi koha peale on ſoowijaid juba 40, kes omad palwekirjad linnawalitſuſele eſitanud. Peale ägedaid waieluſi, kus minnaſe kõikſugu piſiaſjade kallale, wõetakſe lõpuks Roſenbergi (tööerak.) ettepanek wastu, millega ſeda küſimuſt ſoowitatakſe linnawalitſuſel rewideerida ja hiljem linnawolikogule otſuſtamiſeks eſitada. Ettepanek ſai poolt 22, wastu 2, erap. 2.

Päewakorra wiimaſe punktina tuli arutuſele kaks rewiſjonikomiſjoni teadaannet. Siin pääſeb torm alles walla. Waieluſed wõtawad wäga iſiklikſe ja ägeda kuju.

Nimelt puudutab küſimus Tammikuſti mahaſaetud puudeokſi ja notte, milliſeid töölised omale ahjukütteks olid wiinud linnanõuniku Konſo loal. Kuid hiljem linnawalitſus pööras politſei poole, kes need notid tööliſte juurest ära tõi ja ſüüalaſed wastutuſele wõttis ja kohtu alla andis. Rewiſjoni komiſjon leidis, et linnawalitſus ſiin õiglaſelt pole toiminud.

Roſenberg (tööerak.) eſitab ettepaneku linnawalitſuſe tegutwiiſi kohta rahulolematuſt awaldada. Ettepanek lükatakſe tagaſi 7 poolt, 3 wastu, erap. 15. Samuti lükatakſe tagaſi Dahlmanni ettepanek päewakorras edaſi minna.

Teine rewiſjonikom. teadaanne puudutab linnanõuniku Kengſepp'a omawoliliſt tegewuſt, kes keelbus rewiſjoni komiſjonile protokolliraamatuid näitamaſt. Selles küſimuſes tunnistab linnawalitſus iſe ennaſt süüdi.

Ln. Kengſepp aga ſalgab linnawolikogu ees kangekaelſelt oma süüd. Seepeale tööerak. Roſenberg ja Raba otſekohe ütlewad, et Kengſepp waletab. Ka ſotſ. Remmelt, kes rewiſjoni komiſjoni eſimees, ſüüdiſtab Kengſepp'a waletamiſes ja ſõnab, et Kengſepp teeb ſeda rumala peaga. Koſtawad hulgaliſed wahelehüüded, kus ſoowitatakſe, et ſarnane ſaamatu ln. peaks ennaſt ametiſt lahti wõtma.

Kuljus ſõnab üldiſe naeru ſaatel, linnanõunik ei ole ſunniſtud ametiſt lahkuma, tehku ta nii ſuuri ſigadusi kui tahes.

Roſenberg leiab, et Kengſepp ei ole kohane oma kohale, ja peaks iſe järeldused tegema ja kohalt lahkuma.

Raba eſitab ettepaneku linnawalitſuſele Kengſepp'a tegew. puhul rahulolematuſt awaldada, miſſugune ettepanek aga tagaſi lükatakſe, poolt 11, wastu 3, erapooletuid 10.

Ka Dahlmanni ettepanek, rahuldada linnawalitſuſe ſeletuſega, lükatakſe tagaſi.

Sellega lõppes kooſolek kell 12.

Ühtlaſi nähtas ſee kooſolek, et linnawalitſuſt toetaw koaliſioon on puruneud. Ln. Kuljus tähendas õieti, et ſotſ. olid need, kelle abil moodustati praegune linnawalitſus, kuid nüüd on nad eſimeſed, kes karjuwad — poo riſti.

PROUAD!

Kõige paremat Tallinna kiluvürtsi originaalpakis, ühes tarvitamise õpetusega ostate Vene t. 6, postkontori vastas

NIKOLAI WAAS'I juurest.

HIND 30 SENTI

ETA

— Wiiskümmend forinti annaksin teile kasuks, proua Münez.

Kuuldes wiiestkümnest forindist löid wanaeide silmad särama, kui kaks jaaniussi. — Oh, kui hea poeg, — ohkas ta waadates taewa poole üles, — ei ole midagi, mis Jumalale meeldiks rohkem, kui hea poeg, kes austab wanemate mälestust! Kärmelt ja kergelt liikus proua Münez nüüd nagu wärten, ta lukustas poe wälisukſe ja wiis Gyuri kergel tippsammul üle hoowi pööningutrepi juurde ning tahtis nüüd isegi üles tulla, et olla waatluſe juures abiks.

— Ei, ei, jääge alla, proua Münez. Mida ütleks maailm — sõnas Gyuri naljatades, — kui näeks, et meie kahekesi üles pööningule ronime?

Mamma Roſalie löi löbuſalt naerdes kaks kätt kokku.

— Oh, mu armas, aulik südameke! Kui kaugel olen ma juba ſelleſt. Mind ei waadanud juba teie isakegi enam. Kuid kunagi ... (Ta liikkas silmile langenud hallid juukſeſalgud tagaſi). Noh, minge siis aga üles, südameke.

Tubli pool tundi tuhnis Wibra Gyuri proua Münczi wanade räbalate ja kolu ſeas — kaks korda jooksis wanaproua wahepeal poeſt järele waatama. Wiiskümmend forinti tegid ta nähtawasti kannatamatuks.

— Kas ei wõi ja? — küsis ta lõpuks, kui nägi noorhärrat ilmutwat trepiotſale. Oli üleliigne küſimus, külaline tuli tühjade kätega.

— Waatasin kõik läbi, — ütles ta pettunult, — üksi neist wihmawarjudeſt ei ole ſee, mida otſin.

Juudinaine tegi tuſaſe näo, ta lõug wäriſes ja kulmud tõmbusid kipra. — Aiwai, kuhu wõis ſelle panna ſee wana Jonaſe narr? — pomiſes ta omaette. Wiiskümmend forinti! See on kole! Jonaſel ei olnud ka mingit mõiſtuſt ...

— Arwatawasti kandis teie mees iſe ſeda wihmawarju kaaſas. Meie kohtueſiſtuja härra Sztolarik, ütles, olewat näinud tema käes, wast ehk mäletate?

— Miſſugune ſee wihmawari oli?

— Riie oli punane, alumiſel äärel kiſſas roheline lilleline wööt, muſt puuſt käepide.

Nüüd hüüatas proua Roſalie:

— Argu ſaagu ta kunagi taewa, kui Joonas ſeda oma wiimaſele teekonnale kaaſa ei wõtnud. Just nagu praegu näen ſeda oma ees. Selle ta wiis kaaſa, jumala eeſt wiis kaaſa ...

— Küllaltki rumalaſti tegi.

Mamma Roſalie kaitſes oma meeſt.

— Kuſt ta wõis teada, miſſugune wihmawari koju jätta! Ei temal olnud aimduſt.

— Noh, ſiis on kõigel lõpp! ohkas adwokaat, ſeistes nõutult trepi juures ja ſilmitſedes alla tühjuſſe, nagu Maarius Karthago waremetel; ainult, et tema Karthagoſt ei jäänud waremeidki — kõik haihtus õhku, milleſt ta loodudki.

Sunnitult astus Gyuri wiimaks alla ja ſuundus õuewärawa poole, wana naine wantſis talle niüüd juba pikaldaſelt järele, taarudes ühelt küljelt teiſele. Ent tänawal haaras ta järsku erutatult kinni Wibra Gyuri kuuehõlmaſt.

— Oot', oot'. Oleksin äragi unuſtanud. Praegu on ju kodus mu poeg Moric, kes ſiia tuli lambaid ostma, ſee teab kõiki asju, ärgu ſaagu ma kunagi taewa (mamma Roſalie ſoowis üldſe nähtawasti meelſamini ſiia ilma jääda), kui tema mitte ei tea punaſeſt wihmawarjuſt. Minge aga aulik südameke otſekohe turuplatſile lammaste müügikohale ja küſige ſeal kõige ilusamat meeſt, ſee ongi minu poeg Moric ..., wäga ilus, haruldaſelt ilus mees on Moric. Küſige aga nii ja lubage talle wiiskümmend forinti. Ärgu ſaagu ma kunagi taewa, kui Moric mulle mitte ei jutuſtanud ſelleſt wihmawarjuſt. Siis kui mu waene Jonas ära kadus, läks Moric teda otſima ja leidnud jäljed, käis külaſt küllа, kuni lõpuks ſai kõik teada (mamma Roſalie waatas niiskeil ſilmil ttewa poole). Oh, Jonas, Jonas, miks tegid ſeda meile? Kui kaduſki ſu mõiſtus, mis oli ſul tarwis ſiis eneſelgi ſellele järele minna.

Wibra Gyuri oleks õlekõrreſtki kinni haaranud. Sõna lausumata ta ruttas üle turuplatſi kiriku taha, kus aſuſid lihakauplejate lauad.

Mõninga küſimuſe peale leidiski Münez Morici, tüſeda pakſu mehe, kelle tedretäheline nägu oli kirju nagu kalkunimuna. Ta paremale käele oli tätoweeritud härja pea.

Moric kauples parajaſti üht kõwerate ſarwedega lehma. Müüja kutſus taewaſt ja maad appi, ſeſt ſarnaſt lehma ei olewat weel üksi elaw inimene Babaſzekis oſtnud.

— See sööb paljaid õlgi ja annab siiski neliteiſt toopi piima.

— Lollus! — wastas Münez Moric halwakspanewalt — ega ma imew wasikas pole, et mulle piimaandi ülistad, ma olen lihunik, kes tapab ja kaalub.

„Iiri Roos" t

ühel ja samal hooajal nia" teatri

Draamastuudio teater wõttis läinud ſel enda repertuaari Anne Nicholſi „Rooſ" („Kolm korda laulatatud"). Al oli tawatſus teoſt mängida käesolewa ta jaanuaris, kuid „Mikumärdi" oota menu tõttu polnud uue lööktüki reperi ri wõtmine millegagi õigustatud ja ſe 1930 aasta märtſis a.-ſ. Fiſcheri teatr jastuſelt, Berliinis, ſelle tüki eesti keel Eestis mängimiſe ainuõiguſe, ei rutat teater enam nii hea tüki wäljatoom kawadel, waid otſuſkas ſelle jätta füg hooaja awamiſtükiks, ning ühtlaſi r näitleja-näitejuhi Rud. Kleini 15 a. l wategewuſe juubelitükiks. Augusti tehti alguſt „Jiri Rooſi" proowideg ſeptembri alguſes sõitis Draamastuudi iega ringreiſile, kuna Tallinnas ſee oleks tulnud mängule peale ringreiſi dumiſt, nimelt 13. oktoobril.

Tallinnast.

Tall. majaomanikku pank ostab maja.

Tallinna majaomanikkude panga hatus on otſustanud osta Harju t wa nurgal olewa Teesloni maja, m tes ta eeſt 30 milj. senti. Teesloni jas ajub teatawasti Feiſchneri kol Kui peakoosolek ostu kinnitab, ka ſetakſe majas ümberehitusi ette w et ſinna üle wiia panga aſjaajami

Edaſi kuuleme, et majaomanik pank kawatſeb lasteaia poole juure tada umbes 7-kordſe pilwelõhkuja, oma kõrguſe pooleſt wõrdne ESR jale.

Kõnniteed rattasõidu teedeks.

Pimedate õhtute tõttu on ſaanud walistel tänawatel kõnniteedel r tega sõitmine harilikuks aſjaks. jaiks on harilikult poiſikeſeohtu noo meheđ. Sõidetakſe tuledeta ja ei ſagedasti iſegi kella, nii et jalut wõib kergeſti rattamees ootamatul ga ſadada.

Meie inimeſed on liig kannat ſarnaste ulakliste sõitjate wastu. sõitis üleeile õhtul üks ſarnane meeſ kaunis politſeipoſti läheduſes le härrale ſelga, nii et ſee pikali k Härra saatis üles ajades ainult kuradit rattamehele järele, ilm oleks tundnud wähematki huwi numbri ja sõitja iſiku wastu. Nii wad kõnniteed muutuda aga rattaſ teedeks täieſti.



Etteiendus „Estonias".

„Ei mõiſta nad ikka teatrit teha! teater ſee on? Waheajad on nii lühikeſ ei ſaagi oma toalettidega kadeduſt ära

Kohtuotsu

Tallinna-Haapſalu rahukogu tſiwi põhjal 1. augustiſt 1930. a., annab ſell § 726 kohaſelt, et rahukogu omal is a., läbi waadates Leopold Kerweſe, der Kerweſe, Johannes Kerweſe, Ma diku, ſünd. Kerweſe, Mare Kerweſe, i jumi, ſünd. Kerweſe nõudmiſt Anna alaealiſte laſte Angelina, Theodor, mukiku eeſtkoſtja ja teadmata äraoleja tu ſurn. Guſtaw Simmo p. Kerweſe pärast 1200 krooni ſuuruſes ſummas, ſuhtes, otſuſtas tagaſelja: Leopold K mine tagaſi lükata, pannes nõudjat 77 kr. 33 ſenti aſjaajamiſe kulu.

Tallinnas, 18. ſeptembril 193

Kohtukut

Raaſiku jſk. rahukohtunik kutſub t 293, 295, 298, 299², 301 ja 309¹ põh elukoht teadmata, kuna endine elukoh ſal, nelja kuu jooksul, arwates kuul „Riigi Teataja", kui koſtjat waatuſ buſi nõudmiſe aſjas tema, Jooſep l pärast, hoiatuſega, et mitteilmum tuks loetakſe ja aſi arutuſele tuleb. M tſiwõs ky. ſd. § 145 ja järgm. ära tä

Tallinnas, 13. ſeptembril 1930. a.

Tagaſelja tehtud

Rapla jſk. rahukohtunik kuulutab et ta otſuſtas tagaſeija oma awaliku til 1930. a., läbi waadates Tallinna Willem Hanga wastu 229 kr. 20 ſ. p ſ. §§ 81, 120, 133, 145, 146: nõuda linnawalitſuſe kaſuks koſtja poja Art kulutatud kuni 1. juunini 1929. a. uſates 1. juuliſt 1929. a. kuni wälja ajamiſe kuluſid 25 kr. Otſus ſeltſ Willem Hangalt riigi kaſuks poſtilini 70 ſenti.

Rahukohtunik:

...eeste weripaised"

...alune leht Alutagusel.

...ngt juba „Mele ...itrograa- ...ni ilmu- ...hk. suur. ...on see, ...tab mõ- ...e suuri ...politsei ...d ristiti ...ficl) ja ...kkimise" ...saada ...lamahti ...korralik, ...u järele ...st leht ...a, wõib ...kaas- ...eriti ta- ...ikuwerd ...e muu- ligi 30

peretütart „linnakosilastega" tüsfata aanud. Nüüd olewat nuttu ja südame-haigust kõik kohad täis ja peremehed otsiwat mööda linna „kadunud lootusi" taga. Ebasi pajatatakse üksikasjaliselt mitu rasket perekonnadraamat maha, tuualse huwitawaid paljastusi silma-paistwamatest klatshleitedest, peremeeste üleaisalöömisest, näppamistest jne.

Sisustikus leidub siis weel rida lorilaule, pikem romaan (olewat tõestisündinud lugu X. walla peremehest), mis kestwat weel 10—12 numbris, omapärane juhtkiri, wallawolikogude stenogrammid ja terawad kuulutused. „Töösttse ja kaubandusе" osakonna all tuualse üksikasjalisemaid andmeid pusikariwabrikutest, salawiinamüüjatest. Perekonnaseisu osakonnas aga on registreeritud „tähtsamad" ehalkäimised ja armulood.

Talupereмeestel on toimetaja tabamine eriti raske, kuna külapoisid lehe lewitajat wälja ei anna.

...ere linnawolikogus.

...töölistele notte, linnawalit- ...atis politsei järele.

...as 25. ...oosolek ...lusi te- ...muut- ...t edasi. ...re ew. ...eks ta- ...imaste ...us esi- ...da tu- ...i ko- ...a kahe ...alt 55 ...e aru- ...üksik- ...gi olla ...panel, ...t sel- ...ale on ...lwekir- ...le äge- ...öitsugu ...s Ro- ...wastu, ...se lin- ...m lin- ...a. Et- ...rap. 2. ...a tuli ...ni tea-

daannet. Siin pääseb torm alles wal-la. Waielused wõtawad wäga isiklise ja ägeda kuju.

Nimelt puudutab küsimus Tammikusti mahajaetud puudeokti ja notte, mil-liseid töölised omale ahjukütteks olid wiinud linnanõuniku Konso loal. Kuid hiljem linnawalitsus pööras politsei poole, kes need notid tööliste juurest ära tõi ja süüalused wastutusele wõttis ja kohtu alla andis. Rewisjoni komisjon leidis, et linnawalitsus siin õiglaselt pole toiminud.

Rosenberg (tööerak.) esitab ettepaneku linnawalitsuse tegewiisi kohta rahulolematust awaldada. Ettepanek lükatakse tagasi 7 poolt, 3 wastu, erap. 15. Samuti lükatakse tagasi Dahlmanni ettepanek päewakorras edasi minna.

Teine rewisjonikom. teadaanne puudutab linnanõuniku Kengsepp'a omawolilist tegewust, kes keelbus rewisjoni komisjonile protokollraamatuid näitamast. Selles küsimuses tunnistab linnawalitsus ise ennast süüdi.

Ln. Kengsepp aga salgab linnawolikogu ees kangekaelselt oma süüd. See-peale tööerak. Rosenberg ja Raba otsekohe ütlewad, et Kengsepp waletab. Ka sots. Remmelt, kes rewisjoni komisjoni esimees, süüdistab Kengsepp'a wa-letamises ja sõnab, et Kengsepp teeb se-da rumala peaga. Kõstawad hulgalised wahelehüüded, kus soowitatakse, et sarnane saamatu ln. peaks ennast ame-tist lahti wõtma.

Kuljus sõnab üldise naeru saatel, linnanõunik ei ole sunnitud ametist lahku-ma, tehku ta nii suuri sigadusi kui tahes.

Rosenberg leiab, et Kengsepp ei ole kohane oma kohale, ja peaks ise järel-dused tegema ja kohalt lahkuma.

Raba esitab ettepaneku linnawalitsu-sele Kengsepp'a tegew. puhul rahulole-matust awaldada, misjuures ettepanek aga tagasi lükatakse, poolt 11, wastu 3, erapooletuid 10.

Ka Dahlmanni ettepanek, rahul-duda linnawalitsuse seletusega, lükatak-se tagasi.

Sellega lõppes koosolek kell 12.

Ühtlasi näitas see koosolek, et linna-walitsust toetaw koalitsioon on puruneb. Ln. Kuljus tähendas õieti, et sots. olid need, kelle abil moodustati praegune linnawalitsus, kuid nüüd on nad esimesed, kes karjuwad — poo ristі.

PROUAD!

Kõige paremat Tallinna kiluvürtsi originaalpakis, ühes tarvitamise õpetusega ostate Vene t. 6, postkontori wastas

NIKOLAI WAAS'I juurest.

HIND 30 SENTI

„Jiri Roos" teatrile tüliõunaks.

Ühel ja samal hooajal Draamastuudio ja „Estonia" teatri mängukawas.

Draamastuudio teater wõttis läinud sügisel enda repertuaari Anne Nicholsi „Jiri Roosi" („Kolm korda laulatatud"). Alguses oli kawatsus teost mängida käesolewa aasta jaanuaris, kuid „Mikumärdi" ootamata menu tõttu polnud uue lõõtüki repertuaari wõtmine millegagi õigustatud ja saades 1930 aasta märtsis a.-s. Fischeri teatrikirjastuselt, Berliinis, selle tüki eesti keeles ja Eestis mänginise ainuõiguse, ei rutanudki teater enam nii hea tüki wäljatoomisega kewadel, waid otsustas selle jätta sügiseks, hooaja awamistükiks, ning ühtlasi wõtta näitleja-näitejuhi Rud. Kleini 15 a. lawawategewuse juubelitükiks. Augusti algul tehti algust „Jiri Roosi" proowidega ja septembri alguses põitis Draamastuudio sellega ringreisile, kuna Tallinnas see teos oleks tulnud mängule peale ringreisi mõõdumist, nimelt 13. oktoobril.

Wahepeal jai aga Draamastuudiole teatawaks, et „Jiri Roos" on wõetud ka „Estonia" teatri mängukawasse ning seda kawatsetakse wälja tuua enne Draamastuudio ringreisilt tgasijõudmist, nimelt 2. oktoobril. Draamastuudio ei saa siin muidugi rahulikuks pealtwaatajaks jääda ja on sunnitud ajutiselt ringreisi katkestama ning „Jiri Roosiga" Tallinnas esinema, et mitte wahele jegada „Jiri Roosi" Tallinnas mängimisega siis, kui see juba teises teatris mängimisel.

Oli kawatjus „Jiri Roosi" Tallinnas mängida läinud kolmapäewal, milline päew jäi rändteatrile wabaks Tõnwa etenduse ärajäämisega, kuid et üks etendus kaugeltki poleks juutnud katta meie saaliüüri ja trupi Walgast siia- ja tagasisõidu kulusid, siis jäeti see kawatsus ära.

Draamastuudio büroo.

Tallinnast.

Tall. majaomanikkude pank ostab maja.

Tallinna majaomanikkude panga juhatus on otsustanud osta Harju tänawa nurgal olewa Tesloni maja, maksetes ta eest 30 milj. senti. Tesloni majas asub teatawasti Feischneri kohwik. Kui peakoosolek ostu kinnitab, kawatsetakse majas ümberehitusi ette wõtta, et sinna üle wiia panga asjaajamist.

Edasi kuuleme, et majaomanikkude pank kawatseb lasteaia poole juure ehitada umbes 7-kordse pilwelõhkuja, mis oma kõrguse poolest wõrdne ESA majale.

Könniteed rattasõidu-teedeks.

Pimedate õhtute tõttu on saanud kõrwalistel tänawatel könniteedel ratastega sõitmine harilikuks asjaks. Sõitjaiks on harilikult poisikeseohtu nooremehed. Sõidetakse tuledeta ja ei anta sagedasti isegi kella, nii et jalutajale wõib kergesti rattamees ootamatult selga sõbada.

Meie inimesed on liig kannatlikud sarnaste ulakliste sõitjate wastu. Nii sõitis üleeile õhtul üks sarnane rattamees kaunis politseiposti lähedusеs ühele härrale selga, nii et see pikali kukkus. Härra saatis üles ajades ainult paar kuradit rattamehele järele, ilma et oleks tundnud wähematki huwi ratta numbri ja sõitja isiku wastu. Nii wõiwad könniteed muutuda aga rattasõidu-teedeks täiesti.



Etendus „Estonias".

„Ei mõista nad ikka teatrit teha! Mis teater see on? Waheajad on nii lühikesed, et ei saagi oma toalettidega kadedust ärritada!"

Tallinna elektrijaamal 20.000 tarwitajat.

Iga aasta kaswab elektri tarwitajate arw jõudsasti. Eriti on seda märgata tänawu, kus aasta esimese wiie kuu jooksul on elektrijaamal 1500 uut tarwitajat juurde tulnud.

Praegu on tarwitajate arw tõusnud 20.000-ni, sellest 18.710 walgustustarwitajat ja 1290 tõõstusjõoolu tarwitajat.

Inglise noorte esindaja Tallinnas.

Reedel saabus aurik „Ariadne" Tallinna inglise noorsoo aktiiwsem tegelane ja juht mr. Rolf Gardiner. Eestisse tuli Gardiner ÜCMÜ külalisena, kellega tal häid juhteid minewa aastasest külaskäigust. Gardiner, kes oli pikemal ringreisil Saksamaal, saabus Eesti, et teha eeltöid tulewal aastal põhjamaid külastawale juurele esinemistruppile, millesse kuulub inglise ja saksa üliõpilasi, artiste jne.

Peale mõnepäewalist Tallinnas wiibimist sõidab R. Gardiner Helsingi ja sealt Skandinaawiasse.

Perekonnateated.

Sünde: Lii Mäepea.

Abiellumisteade: Joan Peterson ja Annette Seppiwart. Erich-Woldemar Hansen ja Gertrud-Marta Fawre. Rudolf Sepp ja Linda Hinsenberg.

Abiellumisi: Friedrich-Martin Rotberg ja Marta Jõepera. Aleksander Nõmm ja Pauline Eek. Julius Arbeiter ja Emilie Rosenberg.

Surmajuhtumeid: Elisabeth, Miirod, 73 a. w.; Arnold Peet, 20 a. w.; Julie Finogejew, 76 a. w.; Johannes Batashkow, 22 a. w.; Bernhard Tanwald, 1 a. w.; Ludmilla Tscherepanow, 22 a. wana.

Tänuawaldus.

Palun Teid, härra toimetaja, oma lugupeetud ajaleht järgmist awaldada.

17. septembril oma 70. sünnipäewa puhul sain mina erakordselt suurte lugupidamisawalduste osaliseks — wabariigi walitsuse ja riigikogu ringkondade poolt, eriliselt Tartu ülikooli poolt, milliste kesktokaks oli aktus Estonias ja 21. sept. Tööliste kodus; ühtlasi awaldus see suures arwus õnnesoowi telegrammides, kirjades ning kaartides „ligidalt ning kaugemalt — eriti maa- ning linnawalitsuste ringkondadest, seltside ning sots. töölispartei kesktomitee ning partei organisatsioonide ja rühmade poolt, aga ka isiklikkudest ringkondadest ja eestkätt ajakirjanduse poolt, kellele kõigile ma weel pole wastata suutnud ja mida haigus — loodetawasti mõõdaminew — praegu teha takistab. Sellepärast palun kõiki, kõiki, kõiti sel teel minu tänu, suurimat tänu lahkelt wastu wõtta kõigi lugupidamisawalduste ja õnnesoowide wastuseks.

Suure lugupidamisega

Mihkel Martna

nüüd: Dr. hon. c.

Korralikult kaks korda aastas.

Käesolewa aasta kewadel oli wast Paldiski maantee bitumineerimine wõi tõrwamine Seewaldi juures käsil. Nädalate wiisi tõrwati, nii et lust näha ja tänaw oli hulk aega osaliselt suletud. Suwe jooksul kulus bitumineeritud maantee niiwõrt aukliseks, et nüüd tuleb juba jälle unesti tõrwamisele asuda, Juba ongi tõrwatünnid kohale weetud ja maantee jälle osaliselt suletud. Kaks korda aastas tänawat parandada tundub liiana. Kui teisi tänawaid ka tuleb aastas kaks korda lappida, ei saa korralikust liikumisest tänawail juttugi olla.

Sadamas wähe laewu.

Mõõdunud nädalal oli Tallinna sadam laewadest tühi. Mõni üksik laew oli sadama kai äärde nagu ära eksinud. Ühenduses sellega polnud ka sadamatöölistel tööd ning tühine tolliametnikkude salakaubapüük.

Lennuühendused.

Saabunud 25. 9. 30. Derulufti lennuk „URSS 307" Königsbergist üle Tilsiti ja Riia reisijate, kauba ja postiga. Derulufti lennuk „URSS 320" Leningradist reisijate, kauba ja postiga.

Wäljunud 25. 9. 30. Derulufti lennuk „URSS 320" Königsbergi üle Riia ja Tilsiti reisijate, kauba ja postiga. Derulufti lennuk „URSS 307" Leningradi reisijate, kauba ja postiga.

Päästearmee.

Waksali puiestee 8-a.

Koosolekud: Laupäewal 27. sept. kell 7.30 õht. päästmiskoosolek, pühapäewal hom. kl. 10 pühitsejakoosolek, kl. 12 päewal grupikoosolek lastele, kl. 3 p. l. halleluuja koosolek, kl. 7 õhtul päästmise koosolek, teisipäewa ja neljapäewa õhtul kl. 7.30 päästmisekoosolekud.

Uus Sadama tän. 11-a.

Laupäewal, 27. sept. kell ½8 õht. päästmiskoosolek. Pühapäewal, 28. sept. lõikuse tänupüha. Kell 10 e. l. pühitsejakoosolek, kl. ½12 lepsõdurite koosolek, kl. ½1 pühapäewakool, kl. 3 tänu ja kiituse koosolek, kl. 7 õhtul päästmiskoosolek. Teisipäewal 28. sept. kell 7 õhtul noorsoo leegioni koosolek. Neljapäewal 2. okt. „Lõikuse ootamise koosolek naturas".

Luiged ja muiged.

Luik järel luige Schnellis ujub,
tuul räästleb wanus remmelgais,
weekangast lainesüstik kujub.
Lööb ninna wastik õli hais,
mis õhtu hämarduwas õhus
tuul Balti jaamast linna kannab,
huik weduri kus teada annab,
et wagunite umbses kõhus
on saabunud uusi rändureid.
Paar armund ringleb teede paelal,
arm kiitab noori südameid,
kirg hõõgub weres — säde taelal.
Ent tiigi kaldal luikedele
salk lapsi pillub ohtralt toitu.
Kaht armunut wist oot'mas koitu,
leht loetud unund põlwedele,
näen unelewat sirelpuhmis
pooltardunuses rumalsuhmis.

Naaskel.



Heinaniit Kadriorus.

„Waeselt inimesest ei hooli keegi — nüüd lõhuwad meie magamistoa ka ära!"

Tänane raadio.

Laupäewal, 27. septembril.

Tallinn (296). 15.15 päewauudiseid. 15.30 Ajasäitaja-õiendus. Kuni 16.15 grammofonimuusika. 18.15 Reklaami. 18.20 päewauudiseid. 18.30 lastetund. 19 Satja keele tund — lektor Schreiner. 19.30 Ilmateade Tartust. 19.35 7. awalik raadioõhtu Estonia Sinifest saalist. Kawas: orkestri ettekandeid, instrumentaal- ja wokaalsoliste, deklamatsioone. Wahepeal järgnewa nädala saateteawa.

Tartu: 14.35 Grammofonimuusika. 15.15 ja 18.20 Ülekanne Tallinnast. 19 Sakja keele tund — lektor Schreiner. 19.30 Ilmateade. 19.35 Ülekanne Tallinnast.

Helsingi (221), **Lahti** (1796) 19.40: laul; 21.10: ajawiitemuusika; 22.15: tantsmuusika.

Stokholm (436), **Motala** (1348) 17: ajawiitemuusika; 20.30: kabaree; 22.40: wana ja moodne tantsmuusika.

Leningrad (1000) 17: Tshaikowski helitööde kontsert; 18.30: klawerikontsert; 20: ooperi wõi operetti ülekanne.

Riia (524) 20.03: ajawiide; 22.30: tantsmuusika.

Warssaw (1411) 20.20: grammofonimuusika; 21.15: kerge muusika; 24: tantsmuusika.

Wiin (517) 20.30: kontsert; 24: tantsmuusika.

Praaha (487) 18: jazzimuusika; 20.50: balalaikamuusika; 22: kontsert; 23.30: õõmuusika.

Budapest (550) 18.30: grammofonimuusika; 20.30: hooaja ilusamaid palasid. Lõpuks muusikasmuusika.

Königswusterhausen (1635) 15: Leo Falli helitöid; 17.30: pealel. kontsert; 21: lõbus õhtu.

London (261) 17.45: orelikontsert; 20.30: tantsmuusika; 21: promenaadikontsert; 23.20: tantsmuusika.

Pühapäew, 28. sept.

9.55 jumalateenistus Eesti apostliku usu Jõsanda Muutmise kirikust. 12.15 agr. A. Trubok: Tänawuse kartulisaagi realiseerimise wõimalusi. 12.45 põllumajandusliste teateid. 13 Lõunane kontsert. Juhm. d. A. Krull. Auber: Fra Diavolo, awam. Becce: Armastuse legend. Popy: Parfüümide ballett. Flamm: Kasperle nädalalõpp. Kalmann: Hollandlanna, potp. Förster: Arleetiin. Lehar: Ewa-waljs. Souja: Pikadormarss. Wahepeal esineb solist M. Prokofjew, oboe. 14 lugemistund. 14.30 grammofonimuusika. 15 piiblitund. 18.45 reklaami. 18.50 päewaudiseid. 19 wana tantsmuusika (Salong, Oja, Kärt). 19.30 ilmateade Tartust. 19.35 kontsert. Juh. md. A. Krull. Mõõdunud nädala kaunimaid palu. Solist Ida Järw, sopran Proch: Teem wariatsioonidega. Meyerbeer: Karjuse laul. Kappel-Padwa: Oletsin laululind. Saar: Ennemuiste. Arditi: Waljs. Rob. Wismar kontserttsitril. 21.15 tantsmuusika grammofoniplaatidelt.

Punase Risti karbi-korjandus,

mis mõõdunud laupäewal ja pühapäewal wihmase ilma tõttu nurjus, peetakse ära 27.—28. sept. s. a. sisemiinisteeriumi felleko-haje toaga.

Tenno-Wironi Warssawis.

Lulja Tenno-Wironi wiibib praegu Warssawis, kus on leidnud mitmed head esinemise wõimalused. 8. okt. laulab ta Warssawi ringhäälingus korraldatud Eesti õhtul.

„Estonia" teater.

Täna „Bubi".

Engel-Bergeri operett „Bubi" on paras teos kõigile, kes teatrist otsiwad kerget meelelahutust.

Homme päewaseks etenduseks Kitzbergi „Neetud talu".

Õhtul hariliktude hindadega „Tammhäuser."

„Saatana" esietendus

Tükatakse ühe tegelase haiguje pärast weelgi edasi. Selle asemel walmib neljapäewaks Anne Nicholsi kuulus komöödia „Jiri roos" („Kolm korda laulatatud").

Bronislaw Hubermani tänasele kontserdile on pääsetähed töit müüdud. Hubermani teisele ning wiimasele kontserdile esmaspäewal, 29. sept. on weel pääsetähti saada.

Aleksander Borowski kontsert on Estonia kontserthaalis kesk. 1. oktoobril. Eeskawas Bachi, Beethoweni, Brahmsi, Debussy ja Liszti helitööd. Pääsetähed eelmüügil Estonia teatri kassas.

Draamastuudio teater.

Pühapäewal, 28. sept. s. a. kell 8 õhtul kuulus ja Draamastuudio ringreisidel hiilgawa menuga 16 korda mängitud „Jiri roos" („Kolm korda laulatatud"), Anne Nicholsi 3-waatuseline komöödia Paul Seppa juhatusel.

Pühapäewal, 28. septembril kell 3 päewal alandatud hindadega lastetükk „Päikesefilm", Max Mölleri muinasjutt 6 pildis muusika, laulu ja tantsuga. Saadab Tallinna töölismuusika ühingu orkester.

Ümbrikused ja kuulutused

Warastati: Elsbeth Willingil Kloostri tn. nr. 16 koolimajas koridorist palit 65 krooni wäärtuses. Jaan Laosel Wiru tän. autos 200 krooni raha. Ado Ounapuul jaamas kaupmeeste sillal laewalt aerupaat 35 kr. wäärtuses. Martin Schmidtil Magdaleena tänawal koridorist jalgratas 100 kr. wäärtuses. Ella Torokowil Tornimäe tän. nr. 6 majas korteris õmblusmasin 264 kr. ja pandimaja pilet 420 krooni wäärtuses.

Wargapoisi saatuslik uni

Neljapäewa õhtul kella 7 ajal, kui kirrong nr. 12 Tallinna jaama jõudis ja reisijatest wabanes, leidis raudteede politseikordnik ühes 3.-klassi wagunis tundmata mehe pingi all raskes unes magamas.

Selgus, et see on üleriiklselt tagaotsitaw retsidiwist Gerhard Sepling, kellel rida „klaarimata" wargust selja taga.

Sepling tahtis Tallinna „tööle" tulla, kuid unustas aegsasti wagunist wälja kolimast. Mees anti kriminaalpolitsei korraldusesse, kes ta wanglasse paigutas.

Karistage minu meest!

Wene tehases asuwasse politseijaoskonda tuli Koplis elutsew Maria P. Ta pea ja käewarred olid siniseks ja paistetanud. Naine räägis, et saanud mehelt peksa. Ta palub meest Johanneст karistada.

Mehed Kopli kandist.

Wõeti kinni Kopli töömaja elanikud Johannes Liblik ja Karl Aftel, kes põgenesid töömajast, wiies kaasa neile töömajas antud riidewarustuse. Tabatutest oli Aftel oma riidewarustuse mänukraamituruil maha müünud ja selle eest saadud rahaga wiina ostnud.

Wõltsraha raudtee laekas.

Neljapäewal tõi raudtee rahalugeja Allide W. raudteepolitseiese kahekroonise wõltsraha. Ta ütleb selle leidnud olewat Tallinna Wäike jaama rahalaekast, mis jaama päewase sissetulekuga raudtee peakassasse saadeti.

Igal majal oigu kell. U.-Maailma tän. nr. 3, Liiwalaia tän. nr. 3, Waestepatuste tän. nr. 5 ja Liiwalaia tän. nr. 9 majaomaniku peale tehti protokoll signaalkellade puudumise pärast wärawas.

Mis politsei Nõmmel nägi. Nõmmel, Oie tän. nr. 33 elutsewa Feodor Laurbergi peale tehti protokoll loata laskeriista pidamise pärast. Wiierkaare tän. nr. 1 elutsew Hugo M. pesiis autojuhti Mihkel Põldi ja sai selle eest protokolli. S. Wolkow elas peatuskoata ja wõetakse sellepärast waastutusele.

See polnud ilus. Neljapäewal peeti sadamas kinni Willem Ilus, kes salaja üle piiri Antwerpeni käis ja nüüd sealt Tallinna tagasi tuli. Ilus saadeti rahukohtuniku korraldusesse.

O.-ü. „Waba Maa" kirjastus ja trükk.
Wastutaw toimetaja T. Tomp.

Kohtuotsus.

Tallinna-Haapsalu rahukogu tsiwiilosakond, kohtumääruse põhjal 1. augustist 1930. a., annab sellega teada tsiw. kpd. sead. § 726 kohaselt, et rahukogu omal istangul 25. märtsil 1930. a., läbi waadates Leopold Kerwese, August Kerwese, Aleksander Kerwese, Johannes Kerwese, Madis Kerwese, Anna Widiku, sünd. Kerwese, Mare Kerwese, sünd Piht ja Lowise Olljumi, sünd. Kerwese nõudmist Anna Kübara ja tema kui oma alaealiste laste Angelina, Theodor, Arkadi ja Johannes Loomuliku eestkostja ja teadmata äraolija Gottfried Kerwese wastu surn. Gustaw Simmo p. Kerwese testamendi tühistamise pärast 1200 krooni suuruses summas, kostja Gottfried Kerwese juhtes, otsustas tagasiselja: Leopold Kerwese ning teiste nõudmine tagasi lükata, pannes nõudjate peale kostjate kasuks 77 kr. 33 senti asjaajamise kulu.

Tallinnas, 18. septembril 1930. a. nr. 284.

Kohtukutse.

Raasiku jsk. rahukohtunik kutsub tsiw. kp. sead. § § 58, 58¹, 293, 295, 298, 299³, 301 ja 309¹ põhjal Joosep Ülem'at, kelle elukoht teadmata, kuna endine elukoht oli Könnu wallas, Loksal, neljas kuu jooksul, arwates kuulutuse ilmumise päewast „Riigi Teatajas", kui kostjat wastust andma Johannes Wreibusi nõudmise asjas tema, Joosep Ülem'a wastu 220 krooni pärast, hoiatusega, et mitteilmumise korral tutse kättesaamata loetakse ja asi arutusele tuleb. Mitteilmumise tagajärjed on tsiws kp. sd. § 145 ja järgm. ära tähendatud.

Tallinnas, 13. septembril 1930. a. Nr. 556 — 30. a.

Tagasiselja tehtud kohtuotsus.

Rapla jsk. rahukohtunik kuulutab tsiw. kp. s. § 150 põhjal, et ta otsustas tagasiselja oma awalikul kohtuistungil 29. augustil 1930. a., läbi waadates Tallinna Linnawalitsuse nõudmist Willem Hanga wastu 229 kr. 20 s. pärast ja kästades tsiw. kp. s. §§ 81, 120, 133, 145, 146: nõuda Willem Hangalt Tallinna linnawalitsuse kasuks kostja poja Arkadi Hanga ülespidamiseks kulutatud kuni 1. juunini 1929. a. 229 kr. 20 s. ühes 6%-ga alates 1. juulist 1929. a. kuni wälismaksu päewani, ning asjaajamise kulusid 25 kr. Otsus eeltäitmisele pöörata. Nõuda Willem Hangalt riigi kasuks postitini 6 kr. 88 s. ja tempelmaksu 75 senti.

Rahukohtunik: (allkiri). Sekretär: (allkiri).

Ära jooksnud

25. septembril väike kollakaspruun koer (Hiina tõugu) „Boy" nime all, valge rinnaga ja suurte mustade silmadega.

Palutakse ära tuua hea waewatasu eest Narwa maantee nr. 44, krt. 2 ehk teadustada tel. 3-18, kusjuures omandamisest ning edasimüümisest hoiatatakse.

Kohtukutse.

Tallinna 5. jsk. rahukohtunik kutsub tsiw. kp. sead. § § 58, 58¹, 293 ja 309 põhjal Jaan Saaliste't, kelle ajukoht teadmata, kuna endine elukoht oli Tallinnas, Wõrgu t. 17, krt. 1, neljas kuu jooksul, arwates kuulutuse ilmumise päewast Riigi Teatajas, kui kostjat wastust andma jurnud Simon Schwartz'i nõudmises tema ja Salme Tiimann'i wastu 45 krooni pärast, hoiatusega, et mitteilmumise korral tähendatud aja jooksul, tutse kostjale kättesaamtuks loetakse endise asukoha järele ja asi arutusele tuleb. Mitteilmumise tagajärjed on tähendatud tsiw. kp. jd. §§ 145 ja järgm. Nõudepalwele on kigi pandud nõudja woliniku — wann. adw. abi Juhan Kurwits'a wolikiri ja wõlalehustus.

Tallinnas, 9. septembril 1930. a. — nr. 1335.

Kuulutus.

Tallinna-Haapsalu rahukogu tsiwiilosakond tsiw. kpd. sead. § 2086 põhjal annab sellega teada, et rahukogu omal istangul 15. augustil 1930. a. läbi waadates Aleksei Krjukow'i palwet obligatsiooni kustutamisele kuuluwaks tunnistamise üle, määras: tunnistada äratajutuks, ärahäwinenuks ning kustutamisele kuuluwaks pantkirja 27. oktoobrist 1915. aast. kinnist. 30. okt. 1915. aast. 5000 rbl. s. s. Feodor Korcagin'i kasuks kinniswara peale, mis asub Tallinna Toompea 2. hüpoteegi ringkonnas kinnistu nr. 515 all ning anda Aleksei Krjukowile õigust pantkirja kinnistusraamatus kustutada.

Tallinnas, 19. septembril 1930. a. nr. 434.

Rahukogu abiesimees: (allkiri). Abisekretäri k. t.: (allkiri).



Persil sisaldab wäga palju kõige paremat seepi!

Persil on äraarwamata kasulik. Wõtke iga 3 ämbri wee jaoks 1 pakk Persili ilma mingi kõrwalise lisanduseta. Persil-sooda walmistatakse külmalt. Pesu keedetakse ainult üks kord lühikest aega.

Ta on lihtne asi; teda peab ainult õieti käsitama.

Persil on Persil

Olete juba proowinud Persil-töõstuse uusimat saawutust (HK) Henkeli pesemis-, loputus- ja puhastuswahendit?

Tallinna Majaomanikkude Panga
erakorraline
peakoosolek

peetakse pühapäeval, 12. oktoobril s. a., kell 4 p. l., Majaomanikkude Seltsi ruumes, Pikk t. 42.

PÄEVAKORD:

1) Koosoleku juhataja ja protokolli kirjutaja valimine.
2) Liikumata varanduse omandamise küsimus ja õiguse andmine juhatusele liikumata varandust võlgadega koormata.

MÄRKUS: Koosolek on kokkutulnud liikmete arvu peale vaatamata otsusevõimeline (Põhikiri, § 47).

Juhatus.

N.M.K.Ü.

N.M.K.U. autokool Tallinnas, Lai t. 1.

AUTOKURSUSED

korraldatakse läbi aasta.

Täieline ettevalmistus I liigi kutsele. Hästivarustatud õppetöökoda. Sõidupraktika mitmet tüüpi autodel. **Õpperaamat tasuta.** Vilunud õppejõud — praktiline õppemeetod. Eksamid üleriiklise maksvusega sõiduloa saamiseks on kursuste juures.

Õppimine eksamite äraandmiseni.

Uue õhtuse grupi algus on esmaspäeval, 29. septembril kl. 6 õht.

Eratunnid autoomanikkudele **daamidele ja härradele.**

Lähemad teated ja registreerimine ühingu büroos Lai t. 1, äripäiviti kella 9 hom. kuni 9 õht., tel. 12-15. Kavad ja tingimused postiteel tasuta.

Eelteade: Esmaspäeval, 20. oktoobril algab **„Erikiirkursus osavõtjaile maalt“.**

Annan uuema ja kergema Itaalia õppeviisi järgi

laulutunde.

Vastuvõtt kella 12—1 e. l. ja 5—6 p. l.

KontsertlaulJanna HANNA CHRISTIANSEN,

S. Karja tän. 18, kort. 19, Laenupangamaja, sissekäik „G“ Jaani kiriku poolt.

Järjekorralised oksjonid

Tallinna linna pandimajas, Maneeshi tän. 4,

on 7. ja 10. oktoobril s. a.

kell 10 hommikul.

Müügile tulevad panditud asjad, millede pealt protsendid **detsembrikuu 1929. a. saadik maksmata** ja kõik need lühema tähtajalised pandid, millede maksutähtpäev möödunud. Viimane ölendusaeg on 1. oktoobril s. a. kuni kella 12-ni päeval, pärast seda kellaaega oksjonile määratud pantide pealt tasutava võlgneva summa pealt arvatakse pandimaja kasuks 3 prots. trahviraha.

Pandimaja juhatus.

Aknakardinaid,

vasest kardinaholdjaid ja igasugu pesukaupu soovitavad

J. MESPAK'i kardina- ja pesukaupade äri

S. Karja 3 ja Estonia all 4.

Vangimajade Valitsus annab väl'a suusõnalistel võistluspakkumistel 1. oktoobril 1930 a. kell 10 Vangimajade Valitsuse ruumes II sordi

loomaliha ja seapeki muretsemise

vangimajadele 1. oktoobrist 1930 a. kuni esimese aprillini 1931 a.

Järelpakkumised 3. oktoobril 1930 a. kell 10 h.

Tingimisi võib saada Vangimajade Valitsuselt igal äripäeval kl. 9—14.

Tallinna Linnavalitsuse Majandusosakond

üürib vä ja äriruumid

Vaksali p. nr. 8-b. k. 2; ruumid on ka kõlbulikud elukorteriks. Pakkumised tulevad sisse anda 29. septembriks osakonna kantseleisse, Mundi tän. nr. 2, kus ka tingimiste kohta teateid antakse.

Linnavalitsuse majandusosakond.

---

12. oktoobril 1930. a. kell 10 hommikul

müüakse

Tori rigimõisas, Pärnumaal, suusõnal. enampakkumisel

2—3	vanemat Tori mära, alghind	Kr.	100—350
2—3	1-a Tori mära sälgu,	„	120—150
2	1-a Tori täkk sälgu	„	30—100
1	2-a Eesti täkk	„	120
7—8	Tori mära varssa	„	40— 65
1	Eesti mära varss	„	20
1	Tori täkk varss	„	40
2	Eesti segaverelist täkk varssa	„	40— 60

Pakkumisest osavõtjail tuleb Kr. 50 pakutava hobuse hinnast maksta oksjonikomisjonile kindlustuseks. Lähemaid teateid müüdavate hobuste kohta saab Tori r/m. valitsuselt, Toris. Telef.: Tori 8.

Mõisavalitsus.

ELEKTRIMAJANDUSE- JA KODUKULTUURI-
RAADIO-

KODUKAUNISTUSE ESEMED,
RAADIO
ELEKTER JA GAAS MAJA PIDAMISES.

NÄITUS

TALLINNAS,

25. oktoobr. — 3. nov. 1930.

Ülesandmised kuni 1. oktoobrini k. a.
Büroo: Tallinn, V. Viru 12, tel. 23-64.

ETA

oDAVAD KAUBAD

osa kaupade likvideerimise puhul lasksime müügile

SUURE HINNAALANDUSEGA

mitmesuguseid kaupu, eriti aga villast kle'diriiet (ka koo'ivärvides) jne. Müük otsekohe tarvitajatele.

ETK PROOVIDE LADU Lai tänav 39, Oleviste kiriku vastas.

Teil on alati kindel ja nägus pakk

kui omandate **tugeva käekohvri** kivipapist või vulkanfiibrist. Kõik suurused kohale jõudnud.

K.-ü. Rahvaülikooli kauplused

Tallinnas, Harju tn. 48, omas majas, tel. 24-49.
Jaani tn. 6, pangamajas, tel. 6-66 ja 30-67.

SIDUMISNÖÖR KOHALE JÕUDNUD

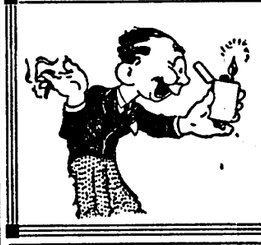
MÜÜK SUUREL JA VÄIKSEL ARVUL

O-Ü. NAHA-, HOBUSERIISTADE-, RAUA- JA SAAPAKAUPLUS

„Raudnahk“.

Tallinn, Estonia puiest. 15 (end. Gorbatschewi ruumides). Telef. (2)12-55.

ETA



Kuulsad Austria

tulemasinad ja tulemasinakivid

vana hinnaga. Rutake tulemasina'e ostmisega enne sisseveotolli kõrgendust. Müük suurel ja väiksel arvul

AUGUST AMOS'e ärides,

Tallinnas, Jaani t. 11, Viru t. 21, Tartus, Aleksandri t. 6. Narvas, Joala t. 26. Rakveres, Pikk t. 26.

Estonia teater.

Laupäeval, 27. seotembril kell ½8 õhtul 5. korda

„Bubi ja naised“

E. Engel-Bergeri operett 3 v. Harilikud hinnad.

Pühapäeval, 28. sept. kl. ½ 3p.l. Odavahinnalisecks rahvaetenduseks 8. korda

„Neetud talu“

A. Kitzbergi komöödia 4 vaat. Õhtul kell ½ 8 7. korda

„Tannhäuser“

Rich. Wagneri ooper 3 vaat. Harilikud hinnad.

E. M. S. „Pandorini“

einelaua suures saalis laupäeval, 27. sept. 1930

suur kabareeõhtu

Esinevad paremad jõud.

Jaz. Tants.

Võtan

sukakudumise töid

vastu töö kiire ja korralik. Kohtlas, Vidsi u külas.

Alide Passup.



Saksa teatri ruumes.

Pühapäeval, 28. septembr. s.a. kell 3 päeval

lasteetendus

„PÄIKESESILM“

6. korda alandat. hindadega kell 8 õhtul

„IIRI ROOS“

Anne Nicholsi komöödia 3 v.

Teisipäeval, 30. sept. kell 8 õ.

„IIRI ROOS“

Kolmapäeval, 1. okt.s.a. kl. 8 õ.

„MIKUMÄRDI“

Hugo Raudsepa komöödia 5 v.

Neljapäeval, 2. okt. kell 8 õ.

„IIRI ROOS“

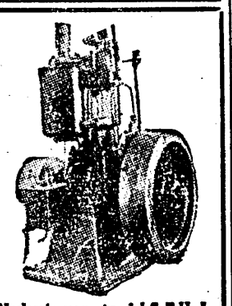
Pääsetähed eelmüügil kassas kella 11—1 ja 5—8.

Kuulsam hiromant Arro Ramses

Uus Sadama t. 10—10

(eesuks, 2 korral).

Võtan vastu kl. 10 homm kuni õhtul kl. 7., ka pühapäeviti.



Nahvtamo. torid 6-7 H.J.

müüa soodsatel maksutingimusil. M/T. „Lawerna“ Pääsukese t. 4.

Kõnetr. 308-12. Tallinnas.

Ostan veel

pruugitud **kooliraamatuid**

vanematele klassidele. Kui Teie ise neid ei tarvita ja raamatud as ala riiulil, kastis või pööningul seisavad, siis tooge nad meile. Rmtkpl. „Bukinist“, Vana Posti tän. 7.

Müüa

riietekapp ühe uksega 25 kr., sohva 30 kr., naisterahva väike kirjutuslaud 10 kr. Vana Kalamaja 13-6.

Veel 5 päeva!

on müügil **Prantsuse- ja dessert-veinid**

20% hinnaalandusega.

K-M. KARL UUDEL, Pikk tän. 36. Tel. 224-84.

Pealadu Eestis.

Varustus Valitsuse ehituse ja korteriosakond

ostab ühe madalrõhu

aurukatla,

küttepinnaga 45 ruutmeetrit. Lähemaid teateid katla kohta saab osakonnast, Tallinn, Uus tän. nr. 10, kuhu tulevad ka pakkumised esitada.

Dr. E. Brasche

Kõrva-, nina-, kurgu- ja haavahaigused.

Vastuvõtm. 10—11 ja 1/.5—6.

Telef. 431-97.

Elan nüüd

Tõnismäel 2, krt. 2

(Kaarli kiriku vastas.)

Dr. Lydia Luik-Hella

Naistehaigused ja sünnitusabi.

Vastuv. 11—1, 6—8. Tl. 14-18

Dr. med. Wilms

Naha-, põie- ja suguhaigused. Vastuv. laupäeval ja esmasp. 9—12 ja 5—7, telsip., keskn., neljapäeval ja reedel 9—½11 ja 6—7.

Tel. 305-82.

Narva mnt. nr. 11.

Dr. M. Klompus

Põie-, sugu- ja nahahaigused.

V. Karja 1, krt. 7.

(Sauna tän. nurgal.)

Kõnet. 11—1 ja 5—½8.

Telefon 74.

Hambaarst

L. Buras-Gleser.

Kunsthambad.

Vanaturg nr. 1.

(Scheeli panga vastas).

Kõnet. 10—1 ja 4—7.

Riigiteenijatele taksi järgi.

Dr. Lury

Naha- ja suguhaiguste eriarst.

Vastuvõtm. kl. 10—1 ja 5—8, pühapäeval 11—12.

Suur Karja tn. 4, krt. 11.

Telef. (2)28-40

Inventuur- vä Jamüük

Milanaise ja poolsiidi riietest

suurel ja väiksel arvul vabrikuladudes k/m. „Tekla“

Tallinn — Viru tän. 14—1, sissekäik väravast.

Pärnu — Annus & Blumfeld'i äris, Rüütli 25.

Narva — Rumjantsevi äris, Suur tän. 19.

Viljandi — H. Romantsev, Lossi tän.

Tartu K/M. „Tekla“, Uusturg 16. Praak ja re tid a'andatud hindadega.



Pilutamine mtr Kr -8, ülelõõre mtr. Kr. -8, nööpaugud 1 s. tükk, väljaõmblus ja märkimine.

Käsitsi ja masinatöö.

oed Böckler

Pikk t. 37.

Imeodavasti ja hästi ostate omale

jalanõud

Estoking Tallinn

praakjalanõude kauplusest

vabriku majas, S. Tartu m. 61-c Laulupeo tn. nurgal (trammipeatus).

Jõelehtme apteegis

on „WABA MAA“.

„RAHVALEHE“

ESMASPÄEVA“

üksiknumbrid müügil

Sealsamas võetakse ka tellimisi ja kuulutusi vastu.

Saapakreem



on kõige parem.

Kohtukutse.

Raasiku jsk. rahukohtunik kutsub tsiv. kp. sead. § § 58, 58¹, 293, 295, 298, 298³, 301 ja 309¹ põhjal Joosep Ülem'at, kelle elukoht teadmata, kuna endine elukoht oli Könnu vallas, Loksal, nelja kuu jooksul, arvates kuulutuse ilmumise päevast „Riigi Teatajas“, kui kostjat wastust andma A/S. Mirwitz ja pojad nõudmise asjas tema, Joosep Ülem'a wastu 246 kr. 27 senti pärast, hoiatusega, et mitteilmumise korral kutse fätteantuks loetakse ja asi arutusele tuleb. Mitteilmumise tagajärjed on tsiws kp. sd. § 145 ja järgm. ära tähendatud.

Tallinnas, 13. septembril 1930. a. Nr. 564 — 30. a.

Raasiku jsk. rahukohtunik: (allkiri). Sekretär: (allkiri).

Kohtukutse.

Raasiku jaoskonna rahukohtunik kutsub tsiw. kp. sd. § § 58, 58¹, 293, 295, 298, 298³, 301 ja 309¹ põhjal Joosep Ülem'at, kelle elukoht teadmata, kuna endine elukoht oli Könnu wallas, Loksal, nelja kuu jooksul, arvates kuulutuse ilmumise päevast „Riigi Teatajas“, kui kostjat wastust andma A/S. „Ginowker ja Co.“ nõudmise asjas tema, Joosep Ülem'a wastu 47 kr. 13 s. pärast, hoiatusega, et mitteilmumise korral kutse fätteantuks loetakse ja asi arutusele tuleb. Mitteilmumise tagajärjed on ts. kp. s. § 142 ja järgm. ära tähendatud.

Tallinnas, 13 septembril 1930. a. Nr. 449 — 30. a.

Raasiku jsk. rahukohtunik: (allkiri). Sekretär: (allkiri).

Kohtukutse.

Raasiku jsk. rahukohtunik kutsub tsiw. kp. sead. § § 58, 58¹, 293, 295, 298, 298³, 301 ja 309¹ põhjal Joosep Ülem'at, kelle elukoht teadmata, kuna endine elukoht oli Könnu wallas, Loksal, nelja kuu jooksul, arvates kuulutuse ilmumise päevast „Riigi Teatajas“, kui kostjat wastust andma Ephraim Lorenmann'i nõudmise asjas tema, Joosep Ülem'a wastu 186 kr. 05 senti pärast, hoiatusega, et mitteilmumise korral kutse fätteantuks loetakse ja asi arutusele tuleb. Mitteilmumise tagajärjed on ts. kp. s. § 142 ja järgm. ära tähendatud.

Tallinnas, 13. septembril 1930. a. Nr. 421 — 30. a.

Raasiku jsk. rahukohtunik: (allkiri). Sekretär: (allkiri).

Toimetus
Pikk tänav nr. 58, Tallinnas.
Kõnetunnid kella 10—12.

Peatoimetaja telefon nr. 82
Päevauudiste osakond „ 3-09
Kaugelõned „ 1-55
Toimetuse üldine „ 23-75
Trükikoda „ 6-67
Telefonid erakorteritest:
Peatoimetajal Nõmme nr. 1-26
Toimetuse sekretäril „ 6-61
Päevauudiste osak. juh. „ 13-81
Arijuhil „ 4-61

Kontor kuulutuste ja tellimiste ära
Olemiste kirikut). Telefon 3-
Arijuhatus (tel. 3-53) ja arveosakon
54-56, teisel korral. Arijuhi kõr
Tellimiste ja tehtede äraſaatmise-

Nr. 227 (3553)

Bernh
Joo, j
Marse
Kilred
Alles
Arnold
Kalur
Jõua
Aleks
Kord
Kord
Meesk
Hanse
Küll
Porila
M
ja or
palum
E. Br
O.-ü.
V

MITTE

A-s. Baltl Puuvilla-Kree

Va

valmistavad ligemale **10**

Need

kodumaa vab

HERMA

Tallinn, Estonia

Müük suure

REGIST

Eraldi sissepan
paksuses. K v

K-ü. „RAHVAULIK
Harju t. 48, omas m. tel. 24

Täna



„MIKI — lõbus ta
Uus lõbus heligroto