

# 150 ratsameest kohal.

**TALINN SUURTE RATSAVÕISTLUSTE OOTEL.**

Pleriiklikud ratsavõistlused on suurt vi ja poolehoidu leidnud pealinna tskonnas. Seda tõendab see suur ja ärtuslik auhindade hulk, mis neile istlustele mitmesuguste asutuste ja isite poolt on välja pandud.

Eile jõudis pärale võistlejate ešelon pa poolt tuleva rongiga kell 11.30. llest ešelonist laaditi maha üksi umss 100 hobust. Viljandi poolt saabus elon õhtul ja sellega jõudis kohale üle hobuse.

Pärast tlemiste jaamas mahalaadimist us ratsaväeorkester hobustele ning liis valsihelide saatel Tartu maanteed ööda alla linna.

Võistlejad ühes hobustega on kortese paigutatud Toudile ja Mäe kasarsse, kus neile ka treeningvõimalused loodud.

Peale võistlejate jõudsid eile kohale ka ljaspool Tallinna asuvad võistluskohnikud, tehnilise komitee liikmed ja istluste üldjuhi abi ratsarügemendi em kolonel Jaan Kurvits.

## Kerese wilk Ragosiniga.

**SEMMERINGI MALETURNIIRI TEINE VOOR.**

Semmering, 10. sept.

Partiis **Ragosin-Keres** saavutas Ragoi veidi parema seisu ja ühe enamuri, kuid partii siirdus lahkvärviliste adega lõpumängu ja andis tulemuseks gi.

**Fine** ja **Flohr** tegid rahuliku viigi.

**Capablanca** mustadega **Petrovi** vastu ngides „magas maha" 3-käigulise kao partii jäi seejärele viiki.

**Eliskases Reševski** vastu saavutas tubsti parema seisu ja partii 2-tunniliseks unavaheajaks katkestamise hetkel oli lges võiduseisus Eliskasesele. Partii tkamisel aga Eliskases unustas oma pu vastase saagiks ja alistus kohe päst lipukaotust.

*

Semmeringi suurmeistriteturniir on urekaalulisem malevõistlus pärast öödunudaastast Nottinghami turniiri ja alemaailm jälgib Semmeringi malekäike urima huviga. Kuigi Semmeringi võistas on ristitud maailmameistrikandidaade turniiriks, ei anna selle võitmine eel ametlikku õigust kutsuda välja maamameistrit tiitlimatšile. Küll aga tuleb alemaailma juhtidel väga tõsiselt arestada Semmeringi võitjaga.

Turniiri tegelikuks korraldajaks on uurort Baden (30 km Viinist), et aga emmeringi on reklaamitud juba üle oole aasta, siis mängitakse esimesed 4 ooru Semmeringis ja ülejäänud 10 Baenis. Semmeringi turniiri nimi aga jääb üsima. Turniir hargneb Austria liiduresidendi Miklase kaitse all. Aueestseiuses on haridusminister dr. Pernter, iigisekretär ja teised kõrged isikud.

Aukomiteesse kuuluvad teiste hulgas S. Vene, Hollandi, Tšehhoslovakkia ja hendriikide saadikud.

Võistlejate loosijärjestus oli: 1. Eliskases, 2. Reševski, 3. Capablanca, 4. Flohr, 5. Keres, 6. Fine, 7. Petrov ja 8. Ragosin.

Täna Keresel on valged Fine'i vastu ja homme ta mängib mustadega lätlase Petroviga.

Praegu on seis turniiril järgmine: Reševski (USA) — 2 punkti, Flohr, Keres ja Ragosin — 1 punkt, Capablanca ja Fine — ½ punkti (üks katkestatud partii), Eliskases ja Petrov — ½ punkti.

## EUVE MÄNGIB CAPABLANCAGA.

Viin, 9. septembril.

Rahvusvahelisel maleturniiril Semmeringis maailmameister dr. Euve ja endine maailmameister Capablanca kirjutasid täna alla lepingule, millega Euve kohustab võidu puhul dr. Aljechini üle Suesti võistlema Capablancaga maailmameistri nimele 1939. aasta suvel Buenos Aireses.

## VIIMNE VÕITLUS.

**Läti jalgpalliliit on asunud eeltööde teostamisele järjekordseks Eesti-Läti jalgpallimaavõistluseks, mis peetakse tänavu Riias pühapäeval, 19. septembril. Võistlus toimub Riia ASK väljal. Kohtunikuks on kutsutud austerlane Beranek. Eestile on see maavõistlus hooaja viimseks.**

**Peale maavõistlust Eestiga sõidab Läti jalgpalli-esindusmeeskond välisturneele, mängides Poola ja maailmasõivõistluse sarjas Austria vastu.**


**Jastutav toimetaja O. Soots.**



**Telefonid:**

| | |
|---|---|
| Peatoimetaja telefon | nr. 449-82 |
| Toimetuse üldine | „ 449-85 |
| Kaugekõned | „ 449-37 |
| Päevauudiste osakond | „ 449-89 |
| Majandusteated | „ 449-91 |
| Kohalikud sõnumid | „ 449-95 |
| Sporditeated | „ 456-51 |
| Reklaami osak. | „ 449-36 |
| Trükikoda | „ 449-87 |

**Telefonid erakorterites:**

| | |
|---|---|
| Peatoimetaja | nr. 303-75 |
| Päevauud. osak. juh. | „ 458-29 |
| Ärijuhil | „ 441-61 |

# WABA MAA

PEATOIMETAJA ED. LAAMAN.

**Täna 10 leheküljel.**

**Uksiknumber 5 senti.**

Tellimise hind:

| | | | |
|---|---|---|---|
| 1 kuu postiga | | 1 kr. | 30 s. |
| 2 kuud | „ | 2 „ | 60 „ |
| 3 „ | „ | 3 „ | 50 „ |

Välismaale 4 kr. kuus.

| | | | |
|---|---|---|---|
| 4 | „ „ | 4 „ | 70 „ |
| 5 | „ „ | 5 „ | 90 „ |
| 6 | „ „ | 7 „ | — „ |
| 12 | „ „ | 14 „ | — „ |

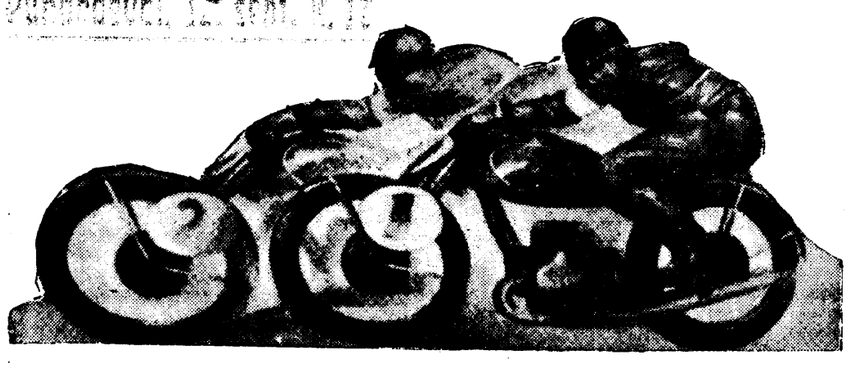
Aadressi muutmine 25 senti. Tellimisi võtavad vastu Eestis kõik postkontorid ja lehetellimiste vastuvõtjad.

**Kuulutuste vastuvõtmine kl. 8—5 Pikk t. 54, telef. 449-87. Ärijuhatus (tel. 449-83) ja arveosakond (tel. 449-84) Pikk t. nr. 54-56, teisel korral. Ärijuhi vastuvõtuaeg kella 10—12 e. l. Tellimised — telefon 449-86, ekspeditsioon — telefon 431-14. Toimetus: Pikk tän. 58, vastuvõtuaeg kella 10—12.**

**Hinnata kaasanded tellijaile: Nädalleht „Esmaspäev" ja kuue kuu ning pikema aja tellijaile jutuajakiri „Perekonnaleht". Kolme kuu tellijad saavad tellida „Perekonnalehe" ja „RS"-i (raadio saatekavad) poole hinnaga, s. o. 25 s. kuus. Tarvitamata käsikirju alal ei hoita. Aadr. kirjadele ja rahasaadetistele: „Vaba Maa", Tallinn.**

**Kuulutuste hinnad: Kuulutuste külgedel 5 senti mm. ühel veerul, lehe eesotsas 10 s., tekstis: kuulutuskirjadega 12 s. ja tekstikirjaga 15 s. mm. Teenistusotsimised — poole hinnaga. Kuulutused ära anda kella 11-ni ilmumise päeval.**

**Nr. 208 (5719)** **Laupäeval, 11. septembril 1937. a.** **19. aastakäik.**

## Rahvusvaheline võidusõit mootorratastele

**Pirita-Kose-Kloostrimetsa ringteel**

Võistlevad **Eesti, Soome, Rootsi, Läti ja Saksa**

parimad mootorratturid.

Veneturult vahetpidamata autobuseühendus ja laevaühendus Kalarannast.

**Võistlused toimuvad ilmastikule vaatamata.**

**Pääsmete hinnad** (ühes kohalveoga autobustel või laevadel): istekohad kr. 2.50, seisukohad stardiplatsil ja eriti eraldatud maa-aladel kr. 150 (õpilastele ja sõduritele kr. 1.—), sõidurada mujal kr. 1.— (õpilased ja sõdurid kr.0.60).

Korraldaja **Eesti Mootorspordiklubi.**


**Staedtler-pliiats juba 1662. aastast!**




**MARS värvil. kopeerpliiats hügieenilise kapsliga, 8 intensiivselt heledas värvis, allakirjutamiseks, parandamiseks, organisatsioonidele, diagrammideks jne.**

**TEHKE PROOVI!**

**J. S. STAEDTLER, Mars-Bleistiftfabrik, Nürnb erg**



**MILLEKS TARVITATAKSE BEROLI**

**MIKS ON BEROL ERITI SUGISEL JA TALVEL HÄDAVAJALIK**

Vastuse sellele leiate tänase lehe kuulutusküljelt.


# Wene ihaldust ärevamaks Eestis.

**Waſknarwa kingsepapoisi karjäär Nõukogude riigis. — Sattus lõpuks rii giwaenlaste nimekirja. Raks nädalat redusolekut isa juures. — Politsei awastas salaja üle piiri tulnud Wene riigiametniku.**

## Bakuu postkontori ülema hirmuteekond läbi Wenemaa.

**Narwa taga tuli salaja üle piiri Nõuk. Venemaalt Eestisse 35-aastane Ilja Wolkow, kes pärit Waſknarwa wallast Waſknarwa külast ning elanud Venemaal ligemale 12 aastat. Omal ajal põgenes Wolkow siit Venemaale, kus töötas enese üles. Wiimastel aastatel oli ta Bakuus postkontoriülemaks. Nüüd oli ta sunnitud sealt põgenema kodumaale tagasi. Mees seletab, et ta langenud trotskistina kahtluse alla ja kartis, et teda wõidakse hukata. Põgenik warjas end ligemale paar nädalat Waſknarwa külas oma isa J. Wolkowi juures, kes sealse algkooli ja ap.-õigeusu kiriku kojameheks. Külarahwa seas lewinud kuulduste tõttu sai aga teatawaks, et wana Wolkow peibab enda korteris Venemaalt tulnud poega. Ootamatult ilmusid ametiwõimud ühel päewal kohale ja arreteerisid põgeniku. Ta wiibib praegu Narwas ülekuulamiseks wahi all. Wiida edaspidi põgenikuga ette wõetakse, kas jäetakse ta siia wõi saadetakse Venemaale tagasi, pole praegu weel teada. Eeskätt tal tuleb aga kanda ära karistus piiriseaduse rikkumise pärast.**

Ilja Wolkow on sündinud ja kaswanud Waſknarwas. Kehwad wanemad ei jaanud talle anda kuigi suurt haridust. Kohaliku algkooli lõpetanud, hakkas noormees pidama kingsepaametit ja tegi wahepeal igasuguſt juhuslikku tööd. Hiljem ta sai Waſknarwa postkontoris käskjala koha, kuid kaua ta siin ei teeninud.

**Noormees unistas alaliselt Venemaale pääsuſt,**

lootes seal leida lahedamaid wõimalusi äraelamiseks. Ilma et wanematele oleks sõnagi lausunud, kadus J. Wolkow 1925. a. ühel päewal kodust, kaasa wõttes ainult hädawajalikemad asjad ja läks Peipsi järwe piirkonnas salaja üle raja Nõuk. Wenesse. Tollal oli pääs SSSR'i hõlpus, nimelt selles mõttes, et sealt ei saadetud pilirijoolsikuid nii kergesti tagasi, nagu nüüd. Ka J. Wolkowil õnnestus Venemaale jääda. Päraſt lühemat wanglasolekut Oudowas ta pääsis Wene sisemaale, kus elatas end esialgu mitmesuguse juhusliku tööga. Hiljem tal läks korda tutwuse kaudu saada wäikeſt ametikohta ühes postkontoris. Tollal ta oli 24 a. wana. Täiendades oma teadmisi wastawatel kursustel, J. Wolkow kindlustas endale edasipääsuwõimaluse postiteenistuse alal. Ta oli ametis mitmes linnas, kuni

**määrati Bakuusse postkontori ülemaks.**

Wanematel oli pojaſt wäga napilt teateid. Siis, kui ta alustas postiametnikuna karjääri, nõutas wanemate kaudu omale tunnistuſe kodumaal saadud haridusſe kohta. Mitu aastat hiljem ta kirjutas isale, et omab Lõuna-Venemaal kõrgepalgalise ja hea teenistuskoha ja lubas hakata hoolitsema, et ka omakseb wõiksid tulla Venemaale ja asuda tema juure elama. Kodused olidki kogu aeg selles lootuses, et awaneb wõimalus pääseda Ilja juure kergema elu peale, kuni ühel ööl Ilja ilmus näljasena, wäsinud ja läbimärjana isamajja Waſknarwa. Mööda soid ja metsi tulles ning läbi traataia pugemiseſt

**mehel olid muutunud riided seljas närudeks.**

Põgenik kõneleb, et Bakuus tal oli elu hea ja rahulik sinnamaani kui Venemaal hakati agarasti paljastama kontrrewolutsionääre ja teisi kahjureid. Temagi sattus koos mitme teise posti- ja telegraafitöötajaga juhtiwa tegelasega trotskistide sabotaažiaktide kaasteadmises kahtlustatuna musta nimekirja. Selleſt kuulda saanud, ta pidas paremaks nii ruttu kui wõimalik pühkida Venemaa tolmu jalgelt, seſt sagedaseb arreteerimiseb linnas ei töötanud midagi head. Kõige õigema mõtte ta leidis olewat tulla kodumaale tagasi, kuna piirid ülehiilimise wõimaluseb olid tal teada ja kohad tuttawad. Onneks oli raha sel määral käepäraſt, et wõis sõita rongiga. Oudowa kanti Eesti piiri lähedale. Reisi ta sooritas wanades kulunud riietes, et wältida wõimalikke ebameeldimusi. Sõpimeduses tal läks korda ka reisi wiimane ja kõige raskem osa —

**pugemine läbi traataia Eestisse.**

Ligi 70-aastane isa andis põgenikule oma katuse all warju ja aſi tõotati hoida suurimas saladuses. Kuigi kahe nädala jooksul poeg ei käinud kordagi wäljas ega näidanud end inimeſtele, sai külarahwas siiski saſapäraseſt külaliseſt haisu ninna ning wiisad jutud hakkaſid liikuma, et kiriku kojameſe poeg on tulnud Venemaalt tagasi. Mitmed uudishimulikud käisid kuulduſi kontrollimas taadi eneſe käeſt, kuid see ütles, et ta pojaſt midagi ei teadwat. Ühel päewal tuli aga politsei ja wiis külarahwa üllatuseks põgeniku endaga kaasa.

Wana Wolkow on nüüd mures, et kui poeg saadetakse Wenesse tagasi, siis ähwardab teda seal kindlasti surmanuhtlus, kuna põgenemiseſt wõidakse waheſt järeldada tema kuuluwuſt trotskistide hulka.


Tartu mnt. 4, tel. 304-68.

Väljapaistev eeskava. Esietenduseks **Anny Ondra** juubelifilm.

**Anny Ondra, Paul Hörbiger** ja **Jack Trevor**

Karl Lamac'i teravmeel. suurfarsis

Anny Ondra ja Paul Hörbiger kuulsa näitejuhi Karl Lamac'i juhatusel pakuvad selles filmis oma parima.

**„Lahutuse põhjuse"** lõbusad olukorrad ja teravmeelsed ootamatused loovad vaatajaile kaks naudingurikast tundi.

**5, 7, 9** **2, 4, 6, 8, 10**


## Autoga wastu masti.

**Reedel kella 4 ajal päraſt lõunat Tartu raudteejaamas kaubaaida juures jõitis auto B-387 wastu walgustuslambi masti ja murdis selle pooleks. Autot juhtis kutseline autojuht Oswald Walkman. Politsei koostas protokolli Walkmani wastutuſele wõtmiseks ettewaatamata jõidu pärast.**

## Eesti purjek „Wanja" tormihädas.

**Helsingi, 11. septembril.**

**(Eta) Kolmapäewa õhtul sattus ägedas tormis merehätta Eesti purjelaew „Wanja", mis oli metsalaadungiga teel Kemist Inglismaale. Laew hakkas lekkima ja purjed purunesid.**

**Laew triiwis kaks päewa ulgumerel, kuni eile talle Waasaſt appi ruttas aurik „Fart", mis toimetas „Wanja" Waskiluotosse.**

## Rõõm ja mure tormist.

Wiimane torm ajas rohkesti angerjaid mõrdadesse. Hea saak mõjus otsekohe kalahindadele. Wiru rannas liikus sumplaew alandas seni kõrgel püsinud hinna 1 kr. 30 sendilt 1 kr. 15 sendile kilo eest. Praegu liigub Wiru rannal ainult Pärnu ekspordöör Tolli angerjasump.


**„MODERN": „Lahutuspõhjus".** Karl Lamac'i teravmeelsel lavastusel Anny Ondra juubelifilm. Peaos. Anny Ondra, Paul Hörbiger, Jack Trevor j. t. II Huvirohke lisaeeskava. Seanss. alg. ärip. 5, 7, 9; pühap. 2, 4, 6, 8, 10.

**„GLORIA-PALACE": „Armastuse maa".** Sügishooaja avamisel suurfilm Reinhold Schünzel'i lavastusel. Peaos. Albert Matterstock, Gusti Huber, Valerie v. Martens, Oskar Sima j. t. II Huviküllane lisaeeskava. Algus ärip. ½6, ½8, ½10.

**„HELIOS".** Hooaja avamiseks „Naise armastus — naise kannatus". Peaosis Magda Schneideriga ja Ivan Petrovitš'iga. 5, 7, 9, pühap. 2, 4, 6, 8, 10. Teos, mis paelub ja sunnib elama kaasa kõiki.

**„ARS"** (end. Gr.-Marino ruumes) 5, 7, 9. **„Kapten Grant'i lapsed".** N. Vene kunstilisi suurlavastusi. Filmitud maailmak. Jules Verne'i samanim. teose järgi. II Huviküllane ja mitmekesine lisaeeskava.

**„BI-BA-BO" — „Ching-Ching",** 20-th Century Fox filmitoodangu esimesi suurfilme. Peaos. Shirley Temple, Robert Young, Alice Faye j. t. II. Huviküllane lisa. Alg. ärip. 5, 7, 9.

**„AMOR": „Mayerling".** Hooaja avamiseks kauaoodatud suurfilm. Peaos. Charles Boyer, Danielle Darrieux j. t. II Huviküllane lisaeeskava.

**„SKANDIA": „Tütarlaps Irene".** „Ufa" parimaid kunstilisi suurfilme. Peaos. Lil Dagover, Sabine Peters, Karl Schönböck ja maailmakuulus viiuldaja George Boulanger. II Huvirohke lisaeeskava.

**„ORION": „90 minutit peatust".** Harry Piel'i sensatsiooniline kriminaal-salongdraama. Kaasteg. Genia Nikolajeva, Else v. Möllerdorf j. t. **II „Meie sugulased".** Peaos. Dick ja Doff.

**„MARS": „Suur Ziegfeld".** Hollywoodi kõige kallim, suurim ja luksuslikum muusika- ja revüüfilm. Peaos. William Powell, Myrna Loy, Luise Rainer ja 300 ilusamat görli.



**Jimus trükist! Palutakse välja lõigata!**

**E. Silla Keedu- ja majapidamisraamat, II täiendatud trükk,**

mis täielikum seni ilmunud keeduraamatutest. Raamatus on üle 1200 meie olude kohast ja uuele tervisliku toitmisele vastavat retsepti. Valmistusviisid lihtsad ja tapsed kirjeldatud.— hulga pildega ja tabelitega Palju häid üldjuhatisi toitmisest ja kodumajandamisest. **640 lk. Hind 3 kr. 80 senti, kõidetult 4 kr. 80 snt.** Saadaval kõigis paremates raamatukauplustes üle riigi. Pealadu: **Tartus, Suur-turg 11. E. Silla.** Raha ettesaatmisel raamatute kättesaatmine tasuta.

# Kodukultuuri päewaks.

Elame praegu kodukultuuri tähe all. Kaunistatakse kodusid, püütakse luua otstarbekohasust elamiswiisidesse jne., et luua perekonnale mugaw ümbrus, millel on kõrgewäärtuslik mõju perekonnaliikmete hingelaadi kujunemisele. Pahatihti aga neist kauniteft hästikorraldatud kodudest wäljuwad rahuldamatud, närwilised, tasakaalutud noored, kel pole kindlust ei elus eneses ega selle ülesannetes. Needki inimesed, kes on kodunenud kodukultuuri mõistega, kel on kerge olnud mõista ilusa ja korraliku kodu loowat mõju, pole sageli suutnud omaks wõtta mõtet, et ka waimse kodukultuuri saawutamiseks on wajalik kasutada energiat, koguda teadmisi ja rakendada neid.

Isegi meie juhtiwate kultuuritegelaste suust kuulduwad sõnad: „Milleks see lärm kaswatuse ümber! Kes meid on kaswatanud? Jooksime tänawail ringi ja mis meil siis wiga on!" Samawäärselt wõiks siin wastata: „Olete teie aga ideaalne inimene!" wõi pisut pehmemal kujul: „Wõib-olla õige kaswatus oleks teist weel kenama inimese teinud!" Tõesti siin ei saa enam inimeste loiduse üle imestada, kui juba elulõlesannetes teadlikud inimesed ei ole suutnud süweneda kodudes ja ühiskonnas esinewate puuduste põhjustesse.

Wähe on neid wanemaid, kui neid üldse leidub, kes wõiwad öelda, et nende lootused laste suhtes on täitunud. Kuigi need lapsed ühiskonnas edu redelil on õige kõrgele jõudnud, jätab lapse ja wanema isiklik wahekord palju soowida, wahekord, mis mõlemale poolele walu teeb. Rahulolematus ja wõistlus mõlemal pool jääb alati püsima, see on ju edu eelduseks, kuid see wõistlus ei tarwitse sugugi olla nii teraw ega lõhkuwa iseloomuga, kui wanemad oleksid teadlikud laste üliõrnades ja tundlikkudes organismides. Wanemail eluajal kogutud kogemuste tõttu peaksid olema suuremad wõimed lastest arusaamiseks ja järelikult nende juhtimiseks. Kui lapsele ja noorele inimesele on suudetud tisendada tunne, et temast aru saadakse, siis omalt poolt suhtub ta sellesse arusaajasse inimesse usaldawamalt ja laseb ennast juhtida.

Lugesin hiljuti, et Eestis on rahwaarwule wastawalt üle maailma kõige suurem hulk inimesi wanglates, nimelt iga saja tuhande inimese kohta 276 (Iiris 20— „Die Weltwoche" 27. aug. 1937). Tahaks tõesti uskuda, et need andm. on ekslikud; kui aga mitte, siis peaks see hirmus tõde meid sügawalt mõtlema panema. Eesti rahwal on kõrged waimsed wäärtused, seda tõendab meile meie ajalugu, kuid millest on siis tingitud need hirmuäratawad andmed? Lahendus seisab kindlasti teadmiste ja oskuste puuduses meie kodude sisekultuuri puudutawates küsimustes. Ka enesetapjate arw on Eestis erakordselt suur.

Kuidas walmistakse ette meie tütarlapsi perenaise ja ema kutsele? Wastawas koolis, naiskutsekoolis, on pühendatud kolme aasta kestel umbes 37 korda rohkem aega toidukeetmisele kui lastekaswatamisele. (3 aastat kestmiselt 25 tundi nädalas keetmist ja 1 aasta 2 tundi lastekaswatamist). Siin tundub, et toiduwalmistamine peaks olema naisele raskem ülesanne kui lastekaswatamine, kuna üks nõuab niipalju ajakulu. Wõi loodetakse naise emainstiktile kui teenäitajale! Loodus on warustanud lapsewanemaid õnnelikuks lapsekaswatamiseks ühe omadusega, nimelt armastusega. Kuid see armastus ei anna lastewanemaile weel teadmisi ega oskusi, kuidas juhtida õieti last selles keerulises ühiskondlikus elus nii, et temast kaswaks waimliselt täiesti terwe elujaataw ühiskonna liige.

Iga ameti tundmine nõuab pikemaajalist ettewalmistamist, kuid lastekaswatamine kui amet on ülesanne, mis kannab juhuslikku iseloomu. Wõib-olla hakkab kord kehtima seadus, mis ei anna noortele abiellumiseks küpsusetunnistust kätte enne, kui nad, nii mees kui ka naine, on omandanud minimaalsed teadmised laste kui riigi tulewiku kaswatamises. Wõib-olla hakatakse ka poisse koolides tutwustama õnneliku perekonnaelu nõuetega, sest meie kõikide soow on, et neist kaswaksid wäärikad ja teadlikud perekonnasid.

Naised, kes te ehitate oma kodud ilusad, rõõmsad ja tolmuwabad, ohwerdage ka rohkem aega lapsele kui rahwa tulewikule, et tema hingele ei koguneks tolmu. Kodukultuuri päewal soowin enam tähelepanu waimsele ja tunnete kultuurile, milles wõrsub kehaliselt ja waimliselt terwe ühiskonna liige. Selleks palju jõudu ja püsiwust!

**O. wan Nest.**

# Kodu ja perekond.

**Kodukultuuri päewa puhul.**

Wähe on nii sisurikkaid sõnu kui kodu, wähe on nii lohutuid sõnu kui kodutu. Esimene neist toob endaga ühes meie kujutlusse meie kallimad aarded minewikust ja olewikust, teine sisaldab eneses terwe põhjatuse inimlikke õnnetusi.

Suur jõud seisab mõistes ja sõnas perekond. Perekond on aluseks rahwa elule, perekond on määrawa tähtsusega ka iga ülkikifiku elu kujunemises. Tugew, ühtehoidew, ühiselt elus wõitlew perekond on suur tõiti oma liikmeid edasiwiiw jõud; riiud ja tülid wõiwad selle lõhkuda kildudeks.

Kodu on perekonna pühapaik. Siin saawad noorte hinged oma esimese wormimise, siin sünniwad esimesed külwid südametesse, mis juurduwad ügawasse ja jääwad kestma. Kodu on suurim kaswatustegur kooli ja ühiskonna kõrwal, ta on meie elu esimene stardipunkt.

Seepärast peame pühendama oma kodule, oma perekonna waimule eriti suurt tähelepanu. Saagu meie kodud heaks taimelawaks tulewatele põlwedele, küligu kodud noorte südameisse kõige hea algeid. Meie kodus omandatud kaswatuses, suhtumistes ja harjumustes wõime kuulda kogu eluajal kõigi olukordade ees oma emade-isade õpetawat häält. Olgu kodune waim, kodune ümbrus ja koduse kaswatuse siju siis selline, et juurekskaswanult kõik wõiksid suurima austuse ja tänutundega mõtteis oma hällipaigale tagasi waadata.

Meie kõigi ühise kodu — Eesti — tugewus rajaneb meie perekonnakodude waimu wäärtusel ja kandwusel. Seda waimu, seda kultuuri arendades kindlustame meie kaswawa põlwe ja kogu rahwa eluõnne alusmüüri.

**A. Jaakson,**
haridusminister.



*NAD EI TOHI OMA NÄGU NAIDATA. Pilt Inglise merekuurordis Norgate'is korraldatud jalgade-iludusvõistlusest. Et jalgade ilu üle otsustamisel kohtunikke eksiteele ei saaks viia, peavad osavõtjad katma oma näo.*

# Kawad Sõjamäe ümber.

## Rahwuslik pühapaik wäljaehitamisele 1943. aastaks. Tulila, mis 40 m. kõrgem Olewiste tornist.

**Meile kirjutatakse:**

**1943. a., wabariigi 25. aastapäewal, möödub ka 600 aastat Eesti muistse wabaduswõitluse werisemast heitlusest 1343. a. jüriööl Sõjamäel Tallinna lähedal.**

**Seks ajaks peab walmima Sõjamäe hiis kogu ulatuses, kaasa arwatud Sõjamäe tulila, mis oma absoluutse kõrgusega ületaks Olewiste tiriku torni kõrguse rohkem kui 40 meetri wõrra.**

Meie pealinn, meie iseseiswuse ajastul peab omandama rohkem eesti rahwuslikku elu ja loomingu terawaid jooni. Wastasel korral ta jääb põliselt waid sajsa kultuuri wabaõhumuuseumiks.

Seda ilmet peab omandama kõigepealt Wabaduswäljak — meie jõuparaadide wäljak. Rahwuslikku ilmet peab omandama samuti Lasnamäele rajataw põline näituswäljak — meie tööparaadide wäljak. Näituswäljaku kõrwale Kadrioru kõrgtaldasse tujumegu meie ajakohane laulupidude ja üleriiklikkude mängude amfiteater-wäljak ning Sõjamäele — Sõjamäe hiis.

Sõjamäe on koht, kus heideldi meie muinaspõlwede werisemat wabadusheitlust. See on ka koht, mis ühtlasi annab wajalise ajaloolise tausta meie põlwe poolt püstitatawaile wabadussümbolcile. Sõjamäele kerkigu meie pühamad rahwuslikud tarbeehitised:

**tulila** — meie wõidutule heiskamise altar;

**urila** — maapõue ruum meie tundmata rahwuskangelaste põrmu ja igawese pühatulekese jaoks, kus ühtlasi toimuks meie rahwusgeeniuse austamiseks määratud pärgade paigutamine;

**rahwuskangelaste puhkepaik** — meie maalasse warisenud suurte rahwapoegade ja -tütarde kalmistu, meie panteon.

Kõiki neid wäljakuid ja Sõjamäe hiit ühendagu liitlemise nõuetele wastaw ühendustee — Wõidurada.

Siis wast wõib öelda, et meie põlw on wääritalt märkinud kodumaa pinnale ja pealinna üldpildisse oma ajaloolise osa — meie taasjünni teostamise waba rahwana.

Mõnelugused eeltööd Sõjamäel on juba tehtud: on märgitud ära teedewõrk, istutatud mõningad autammed jne. Ka on walminud Sõjamäe hiie üldplaan.

# Turismikorraldusest ja kodumaa tundmaõppimisest.

**Kodumaa waatamiswäärsemad kohad on ligipääsmatud. — Ruhnu on kui kindlus, kuhu turist ligi ei pääse.**

Armastame räägida, et oleme suwituse- ja turismimaa. Sest meil on Pärnu rannahotell, Narwa-Jõesuu liiwaplaazh, Kuressaare terwisemuda ja wana Tallinna ajaloolised tornid ja torniwäljakud. Nii et kui tuleb turist, siis wiime ta Paksu Margareete tippu, laseme tal nautida pealinna torne, sõidutame ta siis Pärnu rannahotelli, muidu läheb weel täis rahakungaga tagasi, ning asi ongi sooritatud. Aga kui tuleb peale eriline lahkusehoog, siis tüüditame külalised Kiwiõlisse, Kohtla-Järwele ja Sillamäele, ja kui on tegemist rootslastega, siis ka Narwa Rootsi lõwi jambale.

Üks sakslane, kes tuli just meie „Manchesterist", kirus:

„Donnerwetter! Oli seda waja. Meil Saksamaal sellised wabrikud ja laewanduseed on lapsemäng."

Kui kuulad sakslase jutu ära, siis taipad isegi, et

**tööstusemaa inimestele meie tööstuseed suurt uudist pakkuda ei suuda.**

Kui inimene on näinud teleskoopi, ega teda lump siis enam ei üllata. Jõudnud mõttemõlgutustega nii kaugele, taipame ka pesuehtsa inglase waimustusetormi, kui ta tuli Ruhnu saarelt ning waewalt jõudnud panna jalad Kuressaares sadamasillale, hakkas wastasolijaile kiitma:

„Suurepärane! Ennenägematu! Taewalik! Milline saar ja milline rahwas. Elaw muuseum, loomulik wanawaraait!"

Ta oli weetnud saarel kolm päewa ja leegi tuttawaist lüsis:

„Kas ära ei tüüdanud?"

„Oh ei! Oleksin olnud weel, aga laew tuli."

Ning hiljem sattudes juttu eestlastega, imestas:

„Miks olete Ruhnust teinud kindluse, kuhu ükski wõõras elusolewus ligi ei tohi pääseda? Ruhnu on rahaauk, ainult kasutage ta ära. Laske turiste saarele ja kui mõned laewataied on ära käinud, uskuge,

**Ruhnu kuulsus lewib niiwõrd, et te warsti ei suuda turiste saarele wedada**

ega neid sinna mahutada."

Elades lord Petseris, oli juhus kuuldanäha wälismaalaste waimustust ja imestust Petseri kloostri puhul. Ei ojatud laduda ritta kiitwaid sõnu ning taas awaldati üllatust, et nii wähe tehakse turistidewälismaalaste Petserisse juhtimiseks. Kes kogemata ise Petserisse juhtub, see leiab ja näeb, aga teadlikku turistidejuhtimist, Petserile propagandategemist pole märgata.

Me ei taipa wõi ei taha taibata turistide hingeelu. Inimesed tulewad wälismaalt, tihti suurriikidest, suurlinnadest. Nad tulewad igaweseft ruttamisest, tahmast ja suitsust, tulewad, et leida puhkust, rahu ja kosutust' oma pingutatud närwidele. Kuradit arstiti wanasti küll Peltsebuliga, kuid too Peltsebul pidi kolleegist kraadi tangem olema, mitte aga lahjem ja wäiksem, nagu meie tööstused. Aga kui nad juhtuwad wabaõhumuuseumidesse, nagu on Ruhnu saar ja Petseri kloster koos Setumaaga, siis on leidunud nad, mida otsiwad, ja waimustustormil pole piire.

Nii ühel kui teisel kohal on juba oma kuulsus. Ka wälismaalaste seas. Wähemalt need wõõrad juwitajad, kes peatuwad meie „juwistes pealinnades", on kohtadest waimustatud ja walmis neid külastama. Aga mis teeme meie?

**Muudame oma waatamiswäärsused kättesaamatuiks**

kaugeteks randadeks, kuhu ligipääsmine nõuab palju waewa ja püsiwust. Näiteks, kuidas pääseb Ruhnu? Peagu mitte kuidagi. Wanasti wedasid ruhnlased ise Pärnust ja Kuressaarest oma purjekatel tülalisi saarele, nüüd on neil keelatud reisijate pealewõtmine ja trahwi kartusel ei tee nad seda. Ainuke wõimalus saarele pääsmiseks on Riia liiniaurikuga. Mõned on Kuressaarest seda wõimalust kasutanud. Sõidetakse pühapäewa õhtul wälja ning südaööks jõutakse Ruhnu alla. Laew saare juure ei pääse, sest sadamat ega sadamasilda ei ole. Paat tuleb saarelt wastu ning turistil jüda puperdab: kas wõtab peale wõi ei wõta? Kui juhtub paat täis olema wõi paadimehe meel tujune, siis tuleb sõita edasi Riiga ning maksta üle piiri käimise eest trahwi ja wõib-olla istuda kinnigi. Kui paadimees wõtab, siis on esialgu asi korras, kuid

**kuhu minna wööral maal südaööl?**

Wälismaalastel on keeleoskamatuse tõttu olukord eriti raske. Saarele tuleb jääda kolmeks päewaks, kui liiniaurik sõidab Ruhnust taas mööda Tallinna poole. Sõit on keeruline, riskantne ja ebamugaw, et aina peab imestama Ruhnu kuulsust, et ta suudab siiski meelitada ka wälismaalasi wõtma ette hädaohtlikku retke.

Ei ole juhust olnud käia soomlaste Walamo kloostris, kuid waewalt wõib see olla huwitawam meie Petseri kloostrist. Aga soomlased on osanud oma kloostri teha nii huwitawaks, et sinna korraldawad eestlased ise ekskursioone, mis siis rääkida weel soomlastest. Aga kas on midagi kuulda olnud ekskursioonidest Pärnust, Haapsalust wõi mujalt Petseri kloostrisse? Wõi koguni mõnest soomlaste poolt organiseeritud sõidust samasse? Mäletame alles hiljuti ilmunud Ungari reisikirjadest, mida ungarlased on teinud ja teewad turistide ligitõmbamiseks. Kui kuulsas pustas enam pole ei karwamantlites ja piklade keppidega karjuseid ega juuri lambakarju, siis tehakse need. Kas on meil midagi tehtud, konstrueeritud, eriti omapära wäljatõstmiseks ja turistide ligimeelitamiseks? Ei midagi. Ja kui wõime öelda, et meil pole seda waja, et meil on waatamisewäärsusi ja omapära selletagi küllalt, siis seda kurwem, et neid tõmbenumbreid ei osata kasutada.

Ega Ruhnu ja Petseri pole ainukesed. Teau salkonda lätlasi, kes walwasid Saaremaal

**terwe nädala, enne kui pääsid kuulsasse Wilsandisse.**

A propos — Wilsandi on tubli näide, mida osawa käega wõib üheşt tühjast ja tähtsusetust saarest teha. Tänu hr. Toomi agarusele ja oskusele, on Waika saared wõitnud maailmakuulsuse ja milline on turistidewool siia! Oleks Ruhnul ja Petseril oma Toom, meil tuleks wist hakata andma dekreete turismiwoolu tõestamiseks. Wilsandi on nüüd nii kuulus, et sinna peab pääsema ülestõit mis hinna eest. Kas siis nädal oodates wõi makstes 10 krooni ülewiimise eest, mida wõtawad kohalikud mootorpaadid. Kes üksi 10 krooni maksta ei taha, nagu ülalnimetatud lätlasedki, peawad ootama mõnd ekskursiooni. Kas ei saaks ekskursioonide liikumist juhtida kawalindlamalt ja etteteatamisega, et ka ütsikud huwireisijad teatsid waruda soodsat ülmapilku ülesõiduks?

Kas teatakse üldse, et meil on olemas weel teinegi kloster?

**Pühtitsa naiskloster Kuremäel,**

Jõhwi raudteejaamast ainult 20 km kaugusel. Ta on küll noor kloster, kuid seda huwitawam. Petseri kloosteri oma kahetümne eraruga on wälja juremas, Pühtitsa ligi paarisjaga naisega elab weel kaua. Runnad oma majapidamises töötamas ja tiritutes palwimas on suurepärane waatepilt ning nunnakoori laul — jah, seda peab ise kuulma, et hinnata.

Ei ole mõtet hakata lugema üles teisi waatamiswäärsusi kohta. Kui suudaksime need mõned juuremad ja huwitawamadki muuta turistide Mekkaks, hakkaks meie turismiasjandus jõudsasti jõukuma. Liiguta-jaid meil peaks olema, sest on olemas ju kestbürood jne.

Praegu on aga lood isegi nii, et eestlased ise pole käinud ei Ruhnu saarel, ei Kuremäe ega Petseri kloostris ega mujal. Wõib-olla eestlane on loid ja laisk ega wiitsi kergesti liikuda, wõib-olla on tal ta weidi tõsitu werd ja peab sobiwaks minna ringreisile ainult wälismaale, aga weidi enam saats ka eestlast oma kodumaal liikuma, kui tehtaks enam selgitustööd, propagandat ja

**loodaks wõimalus pääseda kohtadesse, kuhu inimesi tõesti tõmbab, kus on midagi näha.**

Kord aastas wist juhitakse huwirong isegi Petserisse, kuid Kiwiõlisse, „Eesti Ruhri", wist pole weel kordagi wiibud. Kui kedagi põlewkiwitööstusse wiia, siis küll eestlasi, meid endid, aga mitte wälismaalasi. Kui eestlane üksi satub sinna, siis jääb ta punase plangu taha — sisse ei pääse.

On korraldatud igasuguseid aastaid ja nädalaid. Wõiks korra muuta ühe suwe hoogtööaweks sildi all: tunne kodumaad! Ja olgu siis awatud kõik kinnisemad uksed ja wärawad. Ka Ruhnu saarele ning Petseri ja isegi Kuremäe kloostrisse. **O. T.**

# RAADIO.

## Laupäewal, 11. sept.

**Tallinn.** 7.00 äratusmäng. 7.05 wõimlemine. 7.20 päewanud. 7.25 hommikuuudised. 8.10 hommikpalwus. 8.30 Tallinna ja Tartu turu-ülewaade. 18.50 helipl. 19.00 Ingemistund. Sergius Lipp esitab katkendi Helmi Põllu romaanist „Sõduri last". 19.30 linnud muusikas. RR orkester. 20.00 wälispoliitiline ringwaade. 20.20 järgnewa nädala jaatelawa. 20.30 talupoeg muusikas. RR orkester. 21.00 päewauud. 21.30 aeg, ilmateade. 21.35 wana-tantsumuusika. 21.55 reportaazhi Eesti-Leedu kergejõustiku-maawõistluselt. 22.25 moodsat tantsumuusika. „Estonia" Walgest saalist. 22.55 päewauud.

## Pühapäewal, 12. sept.

**Tallinn.** 8.30 äratusmäng. 8.35 wõimlemine. 9.05 hommikuuudised. 9.55 jumalat. Kaarli kirikust (wrk. õp. A. Soomre). 12.00 Pablo de Sarasate wiiulilehelindeid (helipl.). 12.20 põllumajanduslikke teateid. 12.30 agr. J. Ritslaid: Linakanbanduse-hooaja eel. 13.00 Kaitseliidu Wõru ümbruskonna malewkonna Noorte Kotlaste Wõru Malewa ja Kodutütarde Wõrumaa ringkonna lippude õnnistamine, üleandmine ja lipunaelte löömine. Lippude õnnistamist toimetawad praostid M. Heinam ja J. Randwere (ülek. Wõru turuplatsilt). 14.50 helipl. 15.00 Kaitseliidu Wõrumaa Malewa 20. aastapäewa pidulik wabaõhu-aktuse ülek. 18.00 ajawiitemuusika. RR orkester. 19.20 kodukultuuripäewa kawa. 20.50 päewauud. 21.00 aeg, ilmateade. 21.05 wana tantsumuusika helipl. 21.35 lugemistund. Antsla Eskola esitab K. Hamsuni pala „Ringreisil". 22.05 moodsat tantsumuusika. „Gloria'st". 22.40 päewauud. 22.45 reportaazhi Eesti-Leedu kergejõustiku-maawõistluselt.

Mõista, mõista . . .
parim mõistatusleht
Ajude Gümnastika ?



KARASTAVAD KOMPVEKID
Lumihelve
KAWE

## Kaitseseisukorda pikendati 1 aastaks.

**Riigihoidja otsusega on kaitseseisukorra makswust kogu riigis pikendatud kuni 12. sept. 1938 k. a. Otsus on awaldatud 10. sept. ilmunud „R. Teatajas".**

## Uusi mehi põllutöökojas.

**Hiljuti wabastati põllutöökoja poolt Tartumaa seakaswatuse konsulent A. Pullisaar, kes tümmekond aastat töötanud oma kutsealal. A. Pullisaare asemele määrati Tartumaa seakaswatuse konsulendi kohale senine Pärnumaa seakaswatuse konsulent Karupea. Konsulent Karupea on õppinud Tartu ülikoolis ja kuulus korporatsioon „Rotaaliasse".**

**1. septembrist lahkub põllutöökoja teenistusest mag. agr. E. Wint, kes kuulda-wasti asub pedagoogilisele kutsealale. Mag. E. Wint on seni töötanud maanoorte organisaatorina, tegutsedes endise põllutöökoja juures maanoorte eriteabilasena, kuhu ta hiljem paigutati konsulendi kohale. Mag. E. Windi lahkumisega põllutöökoja teenistuseşt kaotab põllutöökoda ainja pedagoogiliselt ettewalmistatud tööjõu maanoorte alal.**

## Kahe pikkega Hiiumaal.

**Reina wallas löi wälk talu hoonesse, mis põles maani maha.**

**Neljapäewal, 9. sept. õhtul kella 9 ajal läks üle Hiiumaa lõunapoolse osa tugew äikesehoog ühes rahesajuga. Rahetera oli paiguti 1,5-sm läbimõõduga ja purustas mitmel pool rukkiorase.**

**Umbes kella 9 ajal õhtul löi pikne sisse ja süütas põlema Reina wallas Lehe külas Willem Lindi taluelamu, mis oli ühe katusall rehekojaga. Hoone põles täielikult maha ühes sees olewa wallaswara ja wiljaga.**

**Pikne, lüües sisse rehekoja poolt otsast läbis heinte ja põhuga täidetud pööningu ja süütas korraga terwe hoone. Pererahwa märkas tuld kohe ja ja jookstes wälja, ei wõtta kaasa waid juhuslikult kätte juhtuwaid asjad.**

**Umbes 5 minuti jooksul olid hoone seinad niiwõrd leekides, et enam ligi ei saadu minna. Kui tuletõrje kohale jõudis, ei olnud enam wõimalik midagi päästa. Tuletõrje tööd raskendas tugewasti see, et kohapeal olnud küllalbaselt wett saada.**

**Mahapõlenud elamu oli alles 1aks aastat tagasi ehitatud. Kindlustatud oli maja 800 kr. eest, kuna wallaswara oli kindlustamata. Omaniku lahju on 4000 kr.**

## Soomlaste läätseleem ja Eesawi moraal.

**Läti ajakirjanduse kampaania Eesti wastu.**

Eesti-Soome kaubalepingu puhul referib „Briwa Zeme" Tallinna lehtede teisi kohti ühenduses lätlaste süüdistusega Balklausli wäljajätmises Eesti-Soome lepingust. Leht rõhutab, et eestlaste ülenduses rahulda Lätit. Tehtinud olukorda wõiwõrrelda Jakobi ja Eesawi looga, kus Eesawi on maha müünud meie koostöö idee Helsinki ja Tallinna suurkaupmeeste poolt jerweetud läätseleeme eest.

## Delegatsioon Pariisi

**läbirääkimistele kaubanduskonwentsiooni muutmiseks.**

Homme sõidab Riigihoidja poolt määratud delegatsioon Pariisi läbirääkimistele 1929. a. sõlmitud Eesti-Prantsuse kaubanduse- ja laewanduskonwentsiooni kodifitseerimiseks ning muutmiseks. Delegatsiooni juhits on wälisministri abi A. Rei ning liikmeteks wälisministeeriumi wälisteabanduse osakonna direktor E. Wirgo ja riigipingute büroo juhataja R. Mickwitz. Ekspertidena sõidab delegatsiooniga kaasa Eesti Põlewkiwitööstuse juhatuse liige Luts.

Tormiohwri
Purjek kadunud. — Me
Riia, 11. septembril
(Eta) „Rihesi" teatel on kolmapäewal saadik kadunuks jäänud kolmemastiline purjelaew „Wilnis", mis kuueliikmelise meeskonnaga oli teel Riiast Engure (Kuramaal). Wiimati on laewa nähtud Mersragi kohal. Oletatakse, et laew on saanud tormi eest warju Ruhno saare juures wõi mõnes teises Eesti sadamas.
Poola ohwitseride jahtklubile kuulu jaht „Admiral" on otsinud tormi eest warju Windawi sadamas. Jaht ali Gdyniast Stokholmi.



*nglise merekuurordis Norga- alpade ilu üle otsustamiset savõljad katma oma näo.*

## e ümber.

amisele 1943. aas- Olewiste tornist.

meie ajakohane laulupidude ja e mängude amfiteater-väljak näele — Sõjamäe hiis.

on koht, kus heideldi meie mui- werisemat wabadusheitlust. See mis ühtlasi annab wajaduse aja- ta meie põlwe poolt püstitata- ndussümbolelle. Sõjamäele ker- puhamad rahwuslikud tarbe-

meie wõidutule heiskamise altar; maapõue ruum meie tundmata elaje põrmu ja igawese pühа- ks, kus ühtlasi toimuks meie rah- austamiseks määratud pärgade e;

ngelaste puhkepaik — meie ma- rijenud suurte rahwapoegade ja lmistu, meie panteon.

id wäljakuid ja Sõjamäe hiit liitlemise nõuetele wastaw ühen- Wõidurada.

st wõib öelda, et meie põlw on märkinud kodumaa pinnale ja üldpildisse oma ajaloolise osa — ünni teostamise waba rahwana. used eeltööd Sõjamäel on juba märgitud ära teedewõrk, isturta- gad autammed jne. Ka on wal- jamäe hiie üldplaan.

## RAADIO.

### ewal, 11. sept.

7.00 äratusmäng. 7.05 wõimle- päewanud. 7.25 hommikkontj. nitpalwas. 8.30 Tallinna ja Tar- lewaade. 18.50 helipl. 19.00 lu- . Sergius Lipp esitab katkendi lu romaanist „Sõduri last". 19.30 uwikas. RR orkester. 20.00 wä- ne ringwaade. 20.20 järgnewa atekawa. 20.30 talupoeg muusi- orkester. 21.00 päewanud. 21.30 teade. 21.35 wana-tantsumuus. rtaazhi Eesti-Leedu kergejõustiku- uselt. 22.25 moodsat tantsumuus. Walgest saalist. 22.55 päewa-

### päewal, 12. sept.

8.30 äratusmäng. 8.35 wõim- 9.05 hommikkontj. 9.55 jumalat. ilust (wik. õp. A. Soomre). 12.00 Saraiste wiiulihelindeid (helipl.). umajanduslikke teateid. 12.30 agr. id: Linakaubanduse-hooaja eel. tieliidu Wõru ümbruskonna ma- Noorte Kotkaste Wõru Malewa tarde Wõrumaa ringkonna lippu- amine, üleandmine ja lipunaelte Lippude õnnistamist toimetawad R. Heinam ja J. Randwere (ülek. ruplatsilt). 14.50 helipl. 15.00 a Wõrumaa Malewa 20. aasta- duliku wabaõhu-aktuse ülek. 18.00 uusi. RR orkester. 19.20 kodu- ewa kawa. 20.50 päewanud. 21.00 teade. 21.05 wana tantsumuus. delt. 21.35 lugemistund. Antsu tab K. Hamsuni pala „Ringreisil". oodsat tantsumuus. „Gloria'st". wanud. 22.45 reportaazhi Eesti- gejõustiku-maawõistlusest.

a, mõista . . .
rim mõistatusleht
e Gümnastika ?



KARASTAVAD KOMPVEKID
Lumihelve
KAWE

# Wiljakokkuost algab 16. sept.

**Esialgu hakatakse wilja kokku ostma suuremates keskustes: Tartus, Rakweres, Wiljandis, Antslas ja Tallinnas. Mujuost algab pärast rukki wastuwõtmist.**

## Wiljahindade tõusu siseturul pole oodata.

Wilja kokkuost riigi wiljasalwele põllupidajailt käesolewa aasta lõikusest algab kaks nädalat warem mujuusest. Wilja hakatakse kokku ostma esialgu suuremates keskustes, kus wilja rohkem pakutud, ja see teostatakse kahes järgus: esialgu wõetakse wastu rukist, mille järele algab kohe ka nisuost. Üldist wiljaostu takistab asjaolu, et paljudel põllupidajatel on nisu weel peksmata.

Rukki kokkuost põllupidajailt algab 16. septembril Tartus, Rakwere-Mustwees ja Pukas, päew hiljem Wiljandis ja 20. septembril Antslas. Tallinnas wõetakse wilja wastu alates 16. septembrist esialgu neilt põllupidajailt, kel müüa suurem kogus rukist ja nisu ja kes saadawad selle kohale raudteega. Tallinna ümbruskonna põllupidajatelt wilja wastuwõtmise tähtpäewad määratakse hiljem ja tehakse teatawaks wiljatootjatele wallawalitsuste kaudu. Ka teiste wastuwõtupunktide tähtpäewad teatatakse hiljem.

Kuna wiljahinnad siseturul on langenud alla riigi poolt määratud hindu, siis

**peab riigi wiljasalw soowitawaks, et põllupidajad oma wilja wiljasalwele ära annaksid,**

et hoiduda lahjudest, mis wõiwad tekkida wõimalitu wiljahindade languse läbi pärast riiklikku kokkuostu. Wiimastel päewadel on wiljahinnad ka wälisturul langenud ja wälisrukist pakutakse Tallinna sadamas juba 15 sendiga kg. Tarwitajatele müüb riigi wiljasalw rukist 16 sendiga kg. Neil asjaoludel on põllupidajate poolt asjata jääda ootama kõrgemaid hindu.

Waremates aastatel oli põllupidajatel wõimalik wilja ära anda ainult selles wastuwõtupunktis, kuhu ta pakkumiseawalduse esitas. Et wiljaost esialgu algab ainult suuremates keskustes, siis wõimaldatakse tänawu wilja ära anda tähendatud kohtades ka neil põllupidajail, kes on wilja äraandekohaks märkinud teise wastuwõtupunkti. Et wilja wastuwõttu oleks wõimalik korralikult läbi wiia ja põllupidajatel

**ei tuleks liiga pikalt sabas seista,**

peab riigi wiljasalw soowitawaks, et põllupidaja, kes oma wilja tahab ära anda teisal, kui see tema poolt esitatud awalduses oli üles antud, enne wilja kohaletoomist wastawa wiljaostu toimkonnaga wilja äraandmise tähtpäewa asjus kokku lepiks. Põllupidajad, kellel müüa suurem kogus rukist ja nisu, wõiwad selle

**wiljasalwe loal otse Tallinna saata,**

kusjuures sel puhul weokulud raudteel kanab wiljasalw.

Wiimaste kokkuwõtete järgi ulatub riigi wiljasalwele müügikõlbulatawa rukki kogus käesolewa aasta lõikusest 19.000 tonnile. Nisupakkumisi on tulnud riigi wiljasalwele tänawu 7000 tonni ümber.

### Hinnad.

Käesolewa aasta lõikusest kokkuostetawa rukki- ja nisuhind määrati walitsuse poolt teatawasti kõrgem mujuusest. Põllupidajate soowidele wastu tulles seda hinda otsustati walitsuse poolt tagantjärele weelgi tõsta, ja nimelt sel teel, et alandati ühe liitri kokkuostetawa wilja loomukaalu. Rukki kokkuostul 1 liitri loomukaaluks armestatakse nüüd 700 gr. senise 720 gr. asemel ja nisul 770 gr. senise 780 gr. asemel. Seega maksatakse käesolewa aasta lõikusest kokkuostetawa rukki eest 16 s. kg., kui 1 liitri loomukaal on 700 gr., ja nisust 22 senti kg., kui ühe liitri loomukaal on 770 grammi.

### Kokkuostu tähtpäewi.

Wilja kokkuost suuremates keskustes teostub järgmistel tähtpäewadel:

Tartus wõetakse rukist wastu 16., 17., 18., 20., 21., 22., 23., 24., 25., 27., 28., 29., 30. sept., 1., 2., 4. ja 5. oktoobril; nisu — 6., 7., 8. ja 9. oktoobril.

Wiljandis wõetakse rukist wastu 17., 18., 20., 21., 22., 23., 24., 25., 27., 28., 29. ja 30. sept., nisu — 1., 2., 4 ja 5. oktoobril.

Rakweres wõetakse rukist wastu 16., 17., 18., 20., 21., 22., 23., 24. ja 25. sept., nisu — 12., 13., 14. ja 15. oktoobril.

Mustwees wõetakse rukist wastu 28., 29. ja 30. sept., 1., 2., 4., 5. ja 6. oktoobril, nisu — 7., 8. ja 9. oktoobril.

Pukas sünnib rukki kokkuost 16., 17., 18., 20., 21., 22., 23., 24., 25., 27., 28., 29. ja 30. sept. Nisu wõetakse wastu 1. ja 2. oktoobril.

Antslas wõetakse rukist wastu 20., 21., 22., 23., 24., 25., 27., 28. ja 29. sept., nisu — 30. sept., 1. ja 2. oktoobril.

Teiste wastuwõtupunktide tähtpäewad teatatakse hiljem.

KRB
SUURIMAS VALIKUS
AKNAKARDINAID
tüll, filee ja vuaal
KLEIDIRIIDEID
siid-, villaseid ja puuvillaseid
PESURIIDEID
laua-, voodi- ja ihupesuks
VOODIVAIPU
vateeritud, villaseid, flanell, tüll, pikee jne.
N. Teliste
VIRU 10

## Veeuputus Leningradis.

Möödunud kolmapäewal suure tormi ajal hakkas wesi Neewa jões ja kanalites järsku tõusma, nagu teatawad Leningradi lehed. Järgmise päewa hommikuks oli wesi 227 sentim. normaalsest kõrgem. Moika ja Fontanka ääres majade keldrikorrad täitusid weega, samuti ka Peetri prospektil ja mõnes teises piirkonnas.

Nowaja Derewnja ja Lahta piirkonnas wesi tungis raudteetammini ja ühenduse pidamine katkestati ajutiselt. Üleujutuse rajoonidesse saadeti abiandma jala- ja ratsamiilits. Neljapäewal wesi hakkas langema.

## Hitler on täis rahuigatsust

Nürnberg, 10. septembril.

ETA. Kantsler Hitler esines täna Zeppelini wäljakul rahwussotsialistliku erakonna 110.000 poliitilise juhi ees kõnega, milles ta muuseas kinnitas, et Saksamaa on muutunud rahuelemendiks ja julgeoleku teguriks. Saagu maailm sellest aru ja ärgu lasku ta ennast ekšiteele wiia teatawate kuriteglike õhutajate poolt, kellede ainuke töö seisab selles, et äsšitada rahwaid üksteise wastu. Kui teised rahwad jeaksid endile samuti suuri ülesandeid, siis nad ehk taipaksid seda rahuigatsust, mis täidab meid, jakslasi, ütles Hitler. Kõne lõppes tõotusega wanadele wõitluskaaslastele ja järeltulewale põlwele: Kõik Saksamaa eest!

### Briti kindralstaabiülem Saksa manööwritele.

(ETA). (Havas). Briti kindralstaabi ülem seldmarsjal Deverelle sõidab tulewal nädalal Saksamaale, et jälgida Saksa sõjawäe, merewäe ja õhujõudude ühiseid manööwreid. Teda saadab hulk Inglise kõrgemaid ohwitsere. See on esimene kord päraft maailmasõda, et Briti kindralstaabi ülem wõtab osa Saksa manööwritest.

## Eesti-Soome üliõpilaspäewad laialdase kawaga.

Helsingi, 11. sept.

ETA). Iga-aastased traditsioonilised Eesti-Soome üliõpilaspäewad peetakse tänawu Soomes 25.—28. septembrini. Üliõpilaspäewadeks on koostatud suurejooneline kawa.

Eesti üliõpilased saabuwad Helsingi laupäewal, 25. septembril. Tööloosolekutega rööbiti korraldatakse rohkesti wastuwõtte, ühiseid lõunaid, wäljasõite ja balle. Kuna loodetakse, et üliõpilaspäewadest wõtab osa ka Tallinna tehnikumi üliõpilasi, siis on ette nähtud mitmesuguste tööstusettewõtetega tutwumine. Pärast lõunat Helsingi linnawalitsus annab külaliste auks kella-wiie-tee tantsuga. Õhtul Soome üliõpilasorganisatsioonid korraldawad wastuwõtte ja balle. 28. septembril üliõpilased sooritawad wäljasõidu Wuoksenlaakso tööstusrajooni ja Imatrasse. See huwitaw wäljasõit on korraldatud selleks, et wõimaldada Eesti üliõpilasile tutwuda Ida-Soomega.

Eelseiswatel üliõpilaspäewadel tuleb arutusele rida huwitawaid küsimusi, nagu üliõpilaste wahetamine, spordisuhete elustamine. Liiwi küsimus ja Soome-Ugri kultuurkongressil arutusel olnud küsimused. Soome üliõpilaskond loodab, et eesti üliõpilaste osawõtt eelseiswatest üliõpilaspäewadest saab wõimalikult elaw.

## Eksportmunade hind paranes 5 senti kilolt.

Eksportmunade hind noteeriti eile 5 senti kg. kohta kõrgemalt, wastawalt kanamunahindade paranemisele wälisturul. Kõrgem hind kujunes 95 s. kg franko kogumispunkt eelmise nädala 90 sendi wastu. Uus hinnanoteering eksportmunadele on maksew arwates 11. septembrist.

Sisseturumunade hind jäi reedesel noteeringul eelmise nädala tasemele — 60 senti kg. Tendents eksport- kui ka siseturumunadele märgiti püsiwana.

**Riigihoidja käskkirjaga 11. sept. on Nikolai Talts omal palwel wabastatud põllutööministri kohalt.**

**Uueks põllutööministriks on sama käskkirjaga nimetatud Artur Tupits, kes täna kell ½12 päewal andis Riigihoidja kabinetis ametiwande.**

**Nikolai Talts läheb teatawasti a.-s. Eesti Metsatööstuse direktoriks. A. Tupits oli wiimati „Lihaekspordi" juhiks.**

Artur Tupits on sündinud 8. okt. 1892. a. Tartumaal Puurmani wallas. Lõpetas Tartu ülik. õigusteaduskonna. Oli „Maaliidu", hiljem selle järglase „Kaja" ja „Uus Eesti" peatoimetajaks. Riigikoguliige. Oli põllutööminister 1932. a.

## Haruldane mereloom

**Wiru rannikult, Eismalt, teatatakse, et sealses rannas on kalurite poolt neljapäewal püütud seninähtamatu kala, kelle keha on umbes 5 jm pikkune, kuid täiesti oimudeta. Nina ees on kalal habemetaolised umbes keha pikkused puised, mille waral ta wees kiiresti liigub. Loom on läbipaistew ja omab waha-kallaka wärwi.**

**Nagu nende tundemärkide järgi eriteadlaste poolt arwatakse, ei ole siin tegemist kalaga, waid algelise selgroota mereloomaga, kelle wõrkusattumine on haruldane.**

## Soomlaste läätseleem ja Eesawi moraal.

**Läti ajakirjanduse kampaania Eesti wastu.**

Eesti-Soome kaubalepingu puhul refereerib „Briwa Zeme" Tallinna lehtede seisukohti ühenduses lätlaste süüdistusega Balti klausli wäljajätmises Eesti-Soome lepingust. Leht rõhutab, et eestlaste õiendused ei rahulda Lätit. Tekkinud olukorda wõrwat wõrrelda Jakobi ja Eesawi looga, kus Eesti on maha müünud meie koostöö idee Helsingi ja Tallinna suurkaupmeeste poolt ferweeritud läätseleeme eest.

## Delegatsioon Pariisi

**läbirääkimistele kaubanduskonwentsiooni muutmiseks.**

Homme sõidab Riigihoidja poolt määratud delegatsioon Pariisi läbirääkimistele 1929. a. sõlmitud Eesti-Prantsuse kaubandus- ja laewanduskonwentsiooni kodifitseerimiseks ning muutmiseks. Delegatsiooni juhiks on wälisministri abi A. Rei ning liikmeteks wälisministeeriumi wälislaunabanduse osakonna direktor E. Wirgo ja lepingute büroo juhataja R. Mickwitz. Ekspердina sõidab delegatsiooniga kaasa a.-s. Eesti Põlewkiwitööstuse juhatuse liige K. Luts.

## Artur Tupits — põllutööminister.



## Hitleri kauged külalised.

(Eta) (Reuter). Hitleri aufülaliste hulgas Nürnbergi kongressil on ka Briti India rahwussotsialistide juht doktor Urchs, Palestiina Saksa kolonia juht Schwarz, Hiina rahwussotsialistide juht von Wolff ja Kantoni rahwussotsialistide rühmajuht doktor Hellmann.

## Reheahi tegi Saaremaal wabadiku puupaljaks.

Saaremaal süttis reedel kestpäewal Lümanda wallas, Gotlandi külas asuw Eduard Tarkini wabadikukoha elumaja. Tugewa tormi tõttu lewis tuli wäga kiiresti, teheš lühikese aja jooksul maatasa elumaja ühes sama katuse all olewa loomalaudaga ja eraldi ehitatud aidaga. Tulest saadi wälja tuua ainult raadioaparaat ja mõni wäiksem ese, kuna kõik muu majakraam ja 1 põrsas jäid tulle.

Tuli sai alguse tüdewast reheahjust, kust uste lahtioleku tõttu tuul keerutas tule wälja. Ed. Tarkini elatanud ema Marie, kes sel ajal oli üksinda kodus, ei taibanud uksi sulgeda, ja tuuletõmbuses paisus tuli kiiresti suureks. Koimla tuletõrje kohalejõudmisel oli maja juba üleni leekides. Weepuuduse ja tugewa tormi tõttu ojutusid kõik päästmistatsed asjatuks. Kahjusumma on selgitamisel.

# Tormiohwrid Läti wetes.

## Purjek kadunud. — Meri uhub palke wälja.

Riia, 11. septembril.

(Eta) „Rihtsi" teatel on kolmapäewast saadik kadunuks jäänud kolmemastiline purjelaew „Wilnis", mis kuueliikmelise meeskonnaga oli teel Riiast Enguneese (Kuramaal). Wiimati on laewa nähtud Mersragi kohal. Oletatakse, et laew on otsinud tormi eest warju Ruhno saare juures wõi mõnes teises Eesti sadamas.

Poola ohwitseride jahtklubile kuulum jaht „Admiral" on otsinud tormi eest warju Windawi sadamas. Jaht ali teel Gdyniast Stokholmi.

Liibawi lähedal uhtusid lained randa hulk palke ja plankusid. Kardetakse, et läheduses on hukkunud mõni laew. Ent palgid wõiwad pärit olla ka mõne laewa üle parda uhutud laadungist.

## Soomes torm nõudis 5 inimohwrit.

Helsingi, 11. septembril.

(Eta) Äge torm, mis möllas neil päewil Kesk-Soomes, on nõudnud ka inimohwrit. Hartola lähedal hukkus ühel järwel mootorpaat wiie isikuga, kes kõik uppusid. Hukkunute laipu ei ole seni leitud.

## Weeuputustega jaapanlaste wastu.

### Hiinlased purustasid Tientsini piirkonnas hulga tamme.

Tientsin, 10. sept. (Havas.)

ETA. Jaapani kindralstaap teatab, et jaapanlased on täna hommikul wallutanud Liutšheni alewiku, mis asub Mashangist kahe tilomeeteri kaugusel. Operatsioone on teostada wäga raske, sest Hiina wäed on purustanud hulk tamme, mille tagajärjel kogu mainitud piirkond on üle ujutatud. Jaapani sõdurid on sunnitud edasi tungima, olles wees kuni poole kehani.

Shanghai, 10. sept. (Havas.)

ETA. Yangtsepus on endiselt maabumas Jaapani sõdureid. Sinna olewat saabunud hulk Jaapani motorijeeritud üksusi ja 32 raskesuurtükki, mis laseb oletada, et jaapanlased on alustamas suurt edasitungi põhja poole kui ka edela poole.

Hiina agentuur Central News teatab, et Hiina wäeosad on osawa manööwriga tagasi löönud mongoollaste-dissidentide rünnaku Tshahari ja Suiyuani prowintside piiril.

Peking, 10. sept. (DNB).

ETA. Jaapanlaste rünnak Mashangile on arenemas täies hoos. Jaapanlased on ebasi tungimas piki Taku kanalit. Mashangit on kaitsmas umbes 30.000 hiinlast. Siinteis sõjawäeliste asjatundjate ringkonnis antakse sellele pealetungile suurt strateegilist tähtsust. Toonitatakse, et Mashang on eriliselt tähtis strateegiline punkt.

### Suure rünnaku eel Põhja-Hiinas.

Peking, 10. sept. (Reuter.)

ETA. Sündmused Põhja-Hiinas lasewad oletada, et jaapanlaste ja hiinlaste wahel on tulemas suurem lahing. Põhja-Hiinas on praegu umbes 180.000 jaapanlast, kuna Hiina sõjajõude hinnatakse kuni 400.000 meheni. Jaapanlased on tunginud Tshaharist 50 miili Shanji prowintsi, leides hiinlastelt ainult wäikest wastupanu. Hiinlaste suuremad sõjajõud asuwat Tatungist lõuna pool.

### Koolera Jaapani wägedes.

Shanghai, 10. sept. (Havas.)

ETA. Jaapani mereministeeriumi esindaja teatas, et Paoshanis on Jaapani sõdurite hulgas puhkenud koolera. Kolme päewa jooksul on kooleraste haigestunud 80 Jaapani sõdurit, kelledest 20 on juba surnud. Jaapani sanitaarwõimud on tarwitusele wõtnud kõik wajalikud abinõud.

# KULTUURKROONIKA



## Sabaga sõnad.

### HÄDA AUTORIGA JA STATISTIKA.

*Töölisteatris läheb juba teist hooaega päris kenakese hooga tundmatu autori näidend „Häda õnnega", mille kirjapanèja otsimisega möödunud kevadel ei olnud ametis mitte üksi arvustajad, vaid ka teatripublik.*

*Aga nüüd olevat siiski autorilt must mask maha võetud, kuigi ametlikult veel keegi ei ole lasknud kinnistada oma isadigusi. Autori õige nime avastanud üks kolleeg päris lihtsate statistiliste arvestuste läbi. Ta võtnud vaevaks ja lugenud näidendi esimesest vaatusest kokku kõik murdesõnad ja kõnekäänud ja jaganud need hiljem maakondade kaupa. Kuna üheksakümmend protsenti näidendi tegelastest — kaasa arvatud nii kojamees kui kunstnik — räägivad „Soaremoa keelt", siis olnud peagi selge, kes võiks öelda: „Autor, see olen mina."*

*Kahju ainult, et „Eesti Kirjanduses" — või ka „Eesti Statistikas" — ei ole avaldatud seda väärtuslikku uurimust, näiteks kas või ainult selle kohta, mitu korda näidendis öeldakse „tee nime peale."*

### . . . JA HÄDA NÄITLEJATEGA.

*Kolm esietendust on Tallinna teatrid annud ja kõik on läbi kukkunud kas nõrga või mittevastava repertuaari tõttu. „Estonia" lähema aja mängukava on avaldatud, kuid ka need juure-arvatult ei ole näha ühtki uut algupärandit hooaja esimeste etenduste seas. Arvestamata muidugi dramatiseeringuid.*

*Kuid samal ajal istub üks algupärane operett teatud teatri teatud kohal lavatagustes traatides ja tõmbenöörides kinni. Põhjuseks on asjaolu, et ei suudeta kokku leppida l a v a s t a j a-h o n o r a r i s.*

*Kui nüüd isa Jannseni viisil küsida, et „lavastaja-honorar, mis imelik asi see on?", siis võib siin ainult samal viisil vastata, et „tohho pimme, kas te sõggedad sis ei tea", et näitlejahonorar on üks osa autorihonorarist, mida tuleb maksta härrastele lavategelastele selle eest, et nad võtaksid vaevaks just teatud tükki läbi lugeda ja lavastada. Tavaline norm olevat kümme protsenti, millega autoridki leppivat kui paratamatusega, kuid hooaja esiopereti puhul nõutavat nüüd kahekordset summat ja selle viimase kümne protsendi ümber kauplemine praegu käivatki.*

*Kahjuks on teadmata, kas lavastushonorar tulumaksu alla ka käib või arvatakse tulumaksu ainult teatri (resp. riigi) poolt maksetavalt tasult.*

### UUS AADLISEISUS — KINGITUD TALU PEREMEES.

*Kui pastor Treumann rahvuskogus hakkas soovitama aadliseisuse sisseseadmist, siis naerdi ta lihtsalt välja — niivõrd „jobujutuks" peeti seesugust ettepanekut.*

*Aga nüüd tulevad kirjanikud samalaadse aadliseisuse ettepanekuga välja ja mitte keegi ei naera. Kirjanikud soovivad, et Öismäe Lagle talu antagu ühele sulesepale kogu elus ja eluta inventariga, kaasa arvatud ka pärandamisõigus.*

*Aadliseisuse üheks tähtsamaks tundemärgiks on, et kunagi saadud varandused, õigused ja eesõigused päranduvad isalt pojale, olgu viimane siis missugune kaabakas tahes.*

*Eesti rahvas on põllumehe nimetust üidsest ajast au sees pidanud ning sõnu: koolmeister, konstaabel, vallasekretär tarvitanud sõimusõnadena. Ja ega kirjanikugi peale maarahvas ei vaadanud kuigi hea pilguga.*

*Kirjanikud, et oma positsiooni maarahva (sinna hulka kuulub enamus eestlastest) silmis pisut tõsta, ongi siis nüüd oma „ülesehitava ja positiivse töö" tasuks nõus vastu võtma pärandatava põllumehe tiitlit ja sinna juure kuuluvat ordumärki — Lagle talu.*

*TSÄÄSAR.*

## Kui Maeterlinck oli Hispaanias.

Maurice Maeterlinck sai hiljuti 75 a. vanaks. Ta kuulub nende kirjanike hulka, kes saavutas kuulsuse üle öö. Kaks nädalat pärast ta draama „Printsess Maleine'i" ilmumist see oli tõlgitud kõigisse Euroopa keeltesse.

Maailmasõja ajal 1915. a. Maeterlinck sõitis Madridi loenguid pidama. Ta oli veendunud liitriikide pooldaja ja äge Saksamaa vastane. Hispaanias valitsesid vastupidised meeleolud. Peaminister krahv Romanones, kuuldes et Maeterlinck kavatseb agiteerida Saksamaa vastu, oli piinlikus olukorras. Ta kutsus kirjaniku enda juure ja ütles:

„Olen teie tõsine austaja, kuid palun teid — loobuge loengutest. Vastasel korral olen sunnitud teid välja saatma."

Maeterlinck ei nõustunud. Loeng kuulutati välja. Romanones ei pidanud tarvilikuks eemaldada Maeterlincki Madridist. Kuid loengutesaali juure viivad tänavad olid suletud sõduritega. Ainult Maeterlinck lasti läbi. Saal oli tühi.

## Edvard Grieg 30 aastat surnud.

### MEES, KES TAHTIS LUUA VÄHEMALT ÜHE OOPERI, KUID SEDA EI SAANUD.

4. septembril 1907. aastal sulges igaveseks silmad „Põhjamaa Chopin", nagu Bülow Edvard Griegi nimetas. Sellest on möödunuu kolmkümmend aastat ja nüüd mälestab kogu maailm kuulsa norralase vaimusuurust.

Edvard Grieg oli muusikas sedasama, mis kirjanduses Ibsen, maalikunstis Munch. Suur norralane igas avalduses. Veidi melanhoolne, pehme, kuid seejuures omapärane. Seda omapära tuntakse nüüd kõikjal „Põhjamaa koloriidi" nime all. Taanlane Gade, norralane Svendsen, Kjerulf j. t. olid need, kes lõid ja arendasid seda põhjamaa koloriiti, mille aluseks olid rahvaviisid, -laulud ja -tantsud.

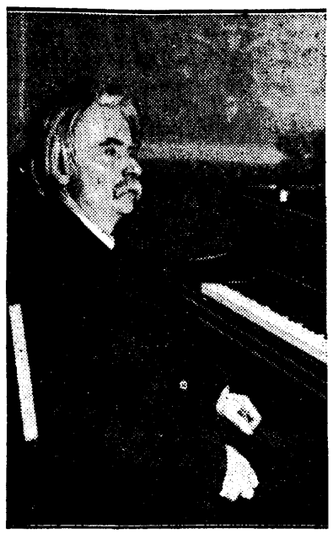
Edvard Griegi omapära oli niivõrd tugev ja tähelepanuäratav, et tal ei tulnud kuigi kaua otsida tunnustust. Ferenc Liszt pöördus ise kirjaga Griegi poole ja kinnitas oma kiindumust noore helimeistri muusikasse.

Kui Grieg 1869. aastal Liszti kohtas Roomas Santa Francesca Romanas, tõttas Liszt talle avakäsi vastu, sõnudes: „Eks ole, me oleme üksteisega kirjavahetuse kaudu vanad tutavad!"

Kaks geeniust kiindusid üksteisesse ja Griegi mälestuses püsis Liszt ikka ja alati esikohal.

Suur norra helikunstnik polnud põlvenemiselt siiski mitte norralane. Griegi vana-vanaisa oli pärit šotimaalt ja kandis šoti nime Greig. Ta oli 1746. aastal lahkunud Inglismaalt ja 1772. aastal astunud Norra kodakondlaseks. Vana Aleksander Greig käis igal aastal oma laevaga šotimaal armulaual, oma isaisade koguduse kirikus, kui veendunud šoti protestant. Alexander Greig oli kaupmees Bergenis ja sealne Inglise konsul. Seda kutset ja tiitlit kandis ka ta poeg ja pojapoeg, Edvard Griegi isa.

Kuulsa muusikamehe ema oli puhtvereline norralanna, sündinud Hagerup. Üks ta esivanematest, magister Kjeld Stub, oli norra sõjasulaste rändjutlustajana ja väliõpetajana teinud kaasa sõjad Madalmaade, Saksa ja Prantsuse armeedes. Hiljem see perekond andis Norrale rea silmapaistvaid mehi ja naisi. Edvard Griegi ema oli saanud hea muusikalise kasvatuse ja oli tuntud hea pianistina. Ka ta lapsed olid muusikas andekad ning tundsid varakult suurt huvi selle vastu. Polnud siis ka mingi ime, et Griegist sai muusikamees, kuna kõik eeldused selleks olid talle juba hällist kaasa antud.



*EDVARD GRIEG.*

Noor Grieg sündis 15. juunil 1843. Viieteist-aastasena astus ta juba Leipzigi konservatooriumi. Seda poleks võibolla, kunagi juhtunud, kuid Griegi perekonna tuttav viiulikunstnik Ole Bull märkas poisi andeid ja tema soovi kohaselt saadetigi poiss Leipzigi. Seal oli Grieg F. v. Schumanni sõbra E. F. Wenzeli õpilane, jatkates hiljem õpinguid Ignaz Moschelesi juures.

1860. aastal haigestub Greig rinnavaheliha põletikku, mis on niivõrd raskekujuline, et tervenedes saab Greig tarvitada hingamiseks vaid üht kopsu. Ja ühe kopsuga elab ta 47 aastat.

Ta abiellus oma onutütre, Nina Hagerupiga. Ka see oli saanud hea muusikalise kasvatuse. Temale kirjutas Grieg kuulsa laulu „Sind armastan" ja esimest korda kandis selle ette ka Griegi armsam. Hiljem, kuulsana, külastas Grieg naisega kõiki Europa muusikakeskusi, andes kontserte, kus Nina Grieg kandis ette suurmeistri laule ainulaadses tõlgitsuses ja võrratus ettekandes.

1874. aastal Norra parlament määras noorele Griegile 1600-kroonise aastapalga. See summa suurenes aegamööda ja vabana majanduslikest muredest võis Grieg end täielikult pühendada muusikale.

Ta polnud „suure muusika" mees. Ta ei loonud ühtki sümfooniat. Ei loonud ka ühtki ooperit, olgugi et Griegi suurimaks unistuseks oli luua vähemalt üks ooper. Kuid ta ei leidnud sobivat librettot, olgugi et talle neid mitmelt poolt saadeti. Ta tegi algust viimaks Björnsoni „Olaf Trygvasoniga", tuliselt asudes selle kallale, kuid Björnsoni jonnakuse tõttu ei saanud ka sellest ooperit. Grieg suutis kirjutada muusika vaid esimesele aktile ja nii see ka jäi.

„Peer Gynti" muusika vallutas kiiresti maailma, kuid „Peer Gynt" näidendina ei tahtnud ega tahtnud teed leida Euroopa lavadele. Selleks oli näidend liig norralik ja ibsenlik. Kuna „Peer Gynti" muusika järele otse januneti, siis moodustas komponist 22 palast kaks süiti, mida praegu tunneme „Peer Gynti" I ja II süidi nimetuse all.

Üht oma kuulsamat pala a-moll klaverikontserti orkestriga kirjutas Grieg 25 aastat. Teine Griegi kuulus töö, keelpillide kvartett g-moll, kui see Leipzigis esmakordselt ette kanti, sai karmi arvustuse osaliseks. Alles hiljem avastati ta väärtused.

Inimesena oli Grieg ääretult heasüdamlik ja soe. Oma kaaluvama osa loomingust lõi ta oma elukohas Troldhaugenis. Surma lähenemist tundes lõi Grieg seal ka oma viimsed asjad — „Meeleolud" ja „Salmid". Viimane sisaldab à capella laule vaimulikel teemadel. 4. sept. 1907 suleb surm Bergeni haiglas kuulsa norralase silmad. Ta üks kops ei pidanud enam vastu. Kogu oma varanduse pärandab ta Bergeni linnale muusikakultuuri edendamiseks.

Griegi matused olid suurejoonelised ja sellest võttis osa Inglise kuninganna Alexandra, Norra kuninganna Maud ja lesk-keisrinna Maria Feodorovna. Griegi põrm oli paigutatud Bergeni Rahvusteatrisse. Leinatalitusel pidas kirjanik Björnsoni poeg mälestuskõne, kandes ette Ibseni „Peer Gyntist" Ase surma stseeni sellekohase muusika saatel, millele mõju olnud otse vapustav.

Ta looming aga kõneleb suremata vaimust ja Põhjamaast, kus heliseb nii palju viise, müstilisi ja muinasjutulisi.

*E. R.*

## Norra meeskoor Tallinnas.



*OSLO MEESTELAULUSELTS „A CAPELLA".*

*Tänavuse kontsertide-hooaja Tallinnas avab norra külaliskoor — meestelauluselts „A Capella" Oslost, kes tuleval kolmapäeval, 15. skp. kell 20 annab kontserdi „Estonia" kontsertsaalis oma koorijuhi Johannes Berg-Hanseni juhtimisel ja solisti Thor Waitz'i kaastegevusel. Koor saabub Tallinna peagu terves koosseisus. Oma 15 a. juubelikontserdil Oslos on ta esinenud 42 mehega, Tallinna on oodata neist 40.*

*„A Capella" on asutatud Oslos 1921. a. Tema esimeseks koorijuhiks oli tuntud norra muusikamees Ausgar Guldberg, kelle surma järele koorijuhiks kutsuti helilooja Bjärne Gjerström. Viimased 4 aastat on koori juhatanud praegune koorijuht Johannes Berg-Hansen. Norras on „A Capella" meeskoor tunnustatuim ja kõrgeimalt hinnatav. Koor seisab Norra kuninga. Hakoni kaitse all ja möödunud aastal kuningas annetas seltsi esimehele dir. Stulandile kullast teenetemärgi.*

*Kolmapäeva õhtul „A Capella" meeskoor esitab rea laule norra heliloojailt, alates maailmakuulsast norralasest E. Griegist ja lõpetades nooremasse põlve kuuluvate D. Mourad Johanseniga, Bjärne Gjerströmiga ja Eivind Gjerströmiga. Peale nende kantakse ette Sibeliuse, Merikanto, Liljeforsi, Alfreni, Kauni, Schumanni, Regeri ja Brahmsi laule. — Norra meeskoor tuleb Eestisse Tallinna Meestelaulu Seltsi külalisena.*

## Eesti poiss venekeelse jutu peakangelaseks.

*N. J. FRANK, Richard Julge. Narva poisi elu, karjäär ning juhtumused Ameerikas. Väljaanne New York, 1937. a.*

**On haruldaseks juhuseks, et eestlane on võõrkeelses teoses peategelaseks, pealegi veel positiivse tüüpina. Muukeelsetes jutustustes on nendele seni ikka usaldatud ainult kõrvalised osad, kusjuures kujutatud eesti tüüpide moraalne väärtus on enamasti küsitav.**

**N. Frank, nähtavasti narvalane, on oma uudisjutu peakangelaseks võtnud puht eesti poisi Richard Julge, kelle vanemad pärastsõja-aastal 1923 lähevad Narvast Ameerikasse, et seal õnne otsida. Hoolimata oma noorusest, töötab Richard kui töökas, hästiarenenud ja kõigiti püüdlik poiss Ameerikas hästi läbi lüüa, kuid seal tulevad mitmesugused ameerikalikud raskused, nii et kirjanik ühe raamatuga ei jõuagi kõiki tema seiklusi ära jutustada, vaid lubab sellele peagi järge anda. Olgu märgitud, et Richard on ka kange rahvuslane, kes Ameerikas koolide rongkäigul esineb omavalmistatud Eesti lipu all. Et ta eestlasist on ainuke rongkäigus, siis asetatakse ta oma lipuga tagatippu. See vihastab aga poissi, kes leiab selles Eesti lipu alahindamist, satub teiste poistega kaklema ja kui politseinikud teda tahavad tabada, siis ronib kõrge hoone katusele ning vehkides sealt oma sinimust-valge lipuga teeb reklaami Eestile.**

**Sisuliselt langeb jutustus kahte teineteisest teravalt erinevasse ossa. Esimeses osas jutustatakse väikese Richardi ja tema vanemate muljeid esimesel reisil läbi Ameerika, kirjeldatakse uustulnukate imestust ja arusaamatust ameerikalikkude kommete üle päris vanamoeliselt reaalselt, vaadeldes asjade käiku läbi pisut koomiliste prillide. See on teosest õnnestunum osa, kuigi tegelaste väljendusviis on paiguti õige labane. — Teine osa teosest kirjeldab poisikese kinolikke elamusi Ameerikas pärast vanematest lahkuminekut. See osa on täis üllatavaid pöördeid, tahab olla seiklusromaan, kuid pole sellenagi õnnestunud. Sellest on kahju, sest esimese osa realism oma päris hästi väljajoonistatud kaunis usutavate tüüpidega oleks paremat lõppu väärinud.**

**A. S.**

ESMASPÄEVA
ga ride pakub palju.

## Tartu lainelt.

*Kõrge universiteedi asjad on siin nüüd kohevile tõusmas nagu värske haputaigen kohe, sest sügis on nõnda kaugel. Professorihärrad käivad juba „konseili peal", portjee on kõik Alma Materi auväärsed uksed jälle lukust lahti keeranud ning konventides triigitakse hoolega lippusid, et neid parajal ajal vardasse vinnata. Nii et semester on algamas.*

*„Akadeemia" on asunud Tartu vaimu eestvõitlejaks ning on vana „Üliõpilasleht" üsna nurka kiratsema surunud. Isegi toimetaja läks ära uue ajakirja juure ja siis asus ajutine juhatus ajalehekuulutuste kaudu oma asjale tegevtoimetajat otsima.*

*Seltside ja korpide vahekord aga mattub aina kibedamasse vingu. Ühel pool käib nüüd võidupidutsemine, sest olud ja ajad on nende nisu õitsele viinud, kuna teine pool peab aina püksirihma pingutama. Üks Tartu nooblimaid korpe olevat viimaste aegade ilusa elu tõttu koguni ühe moodsa rahvalaulu oma lipulauluks võtnud. Nimelt selle: „Raha paneb rattad käima . . ." Ja teistele jälle soovitatakse hümniks: „Nühi aga . . . vastu maad ja katsu kuidas läbi saad . . ."*

*Ning aeg, uus aeg murrab sinnagi sisse, kus maailma ajaloo kestel alati kõige enam vaba vaimu on olnud — murrab teed üliõpilasmajja. Astusin sinna neil päevil sisse lugemislauda ja mind üllatas ning jahmatas — itaalia ajalehtede rohkus. Varemail aastail ei näinud neid seal kunagi, nüüd on tervelt „viis" praalivat fašistlikku häältoru seinal: „La Stampo", „Il Popolo d'Italia", „Il Lavoro Fascista", „Il Giornale delle Meraviglie" ja „Libro e Moschetto". Selle vastu on näha aga ainult üks soome leht („Uusi Suomi"), üks prantsuse leht, üks inglise leht. Lisaks terve kari saksa lehti (isegi provintsilehed). Mida on meil õppida neist räuskavaist väljaandeist? Vast ainult seda, et olla i s e valmis Abessiinia või Hispaania saatusele . . .*

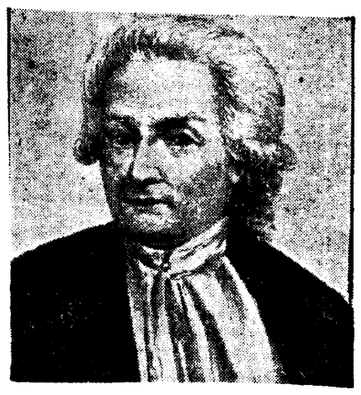
*All-linnas on kultuuriuudistest suur nappus. Kirjastused on lõpetanud kooliraamatute paljundamise ja asuvad nüüd selle eesti rahva tõelise silmavalguse — tihterkunsti — trükkimisele. Käsikirjadest olevat igal pool suur uputus, mõni noorkirjanik olevat neid pakkumas käinud koguni turukorviga. Et võtke, mida soovite. Siin on kõike: luuletusi, novelle, romaane ja memuaare.*

*„Vanemuise" müürid aga kerkivad ja teater ise kolis Saksa teatri ruumidesse. Muidu annab seal ikka mõõdu välja, aga ei ole kõrtsi käepärast ning selle tõttu ümbrus päris harjumatu. Teatrile tulusa õpetuse tõi viimases „Loomingus" J. S., milles ta soovitab ei midagi vähemat kui kunstilise juhtimise ümberkorraldamist.*

*Uue Taaralinna kultuurikaevikuna õnnistati aga hiljuti sisse öölokaal „Sinimandria" endistes Tartu gildide ruumides. Tartu kunstiklubi kolis kohe sinna alliiürnikuks ning seega on lõpuks ka nüüd siitlinna tihterite ja muu vaimurahva positsioonid täiuslikud. On kergete ja raskete lahingute jaoks vastavad kindlustatud liinid olemas, alates piimabaarist ja kohvikust ning lõpetades „Sinimandria" (end. Eesti Panga) raudse teraskamber-toaga.*

*E-e.*

### 200 AASTAT LUIGI GALVANI SÜNNIST.



*9. septembril sai täis 200 aastat kuulsa itaalia leiduri Luigi Galvani sünnist. Juhuslik tähelepanek viis teadlase leiutisele, mis tema nime järele on tuntud galvanismi nimetuse all. Oma elutööga — kahe erineva aine kokkupuutumisel tekkiva elektrivoolu ja sellega ühenduses olevate nähete uurimisega — pani Galvani aluse uutele võimalustele elektri praktilisel kasutamisel.*

## Kokkul…

### Rahvusvaheli… valvama. Ka l…

**(Eta) (Reuter). Wahemere-… pes kell 19.45. Homme kell 16…**

**Konwerentsil on juba saawu… wade walweteenistust tuleb te… se Itaaliale walwata, 3) et … teenistust Wahemere lään… re idapoolses osas teostawab…**

**Ametlikus teadaandes üteldi… ni põhimõtteid, mis tuleb ett… kui ka selle aktsiooni teostamis…**

Nyon, 10. septe…

(Eta) (Reuter). Wahemere… rents algas täna kell 16.45 … Konwerentsi awas Nyoni li… kes terwitas delegaate. Ing… lisministri Edeni ettepanekul… konwerentsi esimeheks Prantsi… lisminister Delbos. Ajudes … kohale, Delbos andis lühikese … konwerentsi eesmärkidest.

Ta ütles muuseas, et on tin… tarwilik kõwendada rahwusv… õiguse määrusi Wahemerel. … ne seisukord Wahemerel ei mõ… edasi kesta, ilma et ta ei muut… daohtlikuks maailma rahule.

Laewu torpedeeritakse ilma h… ta, ignoreerides laewade lippe… sugune tegutsiis käib põhimõtt… tu, millede eesmärgiks on all… tide sõda wõimalikult humani…

Ma kahetsen, ütles Delbos, … walitsust ei ole wastu wõtnud … rentsist osawõtmise kutset, kui… arwates ei tohtinud kutsetega … wiiwtada. Meie tahame rutuliselt …

**Meie tahame teha lõpu sellele… matule piraatlusele ja wältid… raskemaid wahejuhtumeid, m…**

## Niiskuseput…

### Mustusseurg…

**Linna terwishoiu politseiisle too… päts, millesse oli fisle küpsetatud … putukas kogu omas suuruses. … mõttis kohe ette kontrollkäigu … Roosi tn. nurgal asuwasse W ä r k… ärisse, kust eeltoodud leiwapäts oli … äri leiwatoas awastati päris mus… gas. Tuba kihas kärbseist ja mesil… põrand ei olnud ammu enam näh… hastamist. Üks töölisist suitsetas t… rema rahuga leiwataigna juures … kale äriomanikule koostati protokoll.**

## Pagaritööstusis kõ… mustem.

**Restoranides olukord paranen…**

Neljapäewal ja reedel korraldas…

## Munamäe tu…

### Awami…



*HAANJA rahv…*

**19. septembril toimumab Haan… maja-turistidekodu awamispidustu… ne ehitustööd algasid 1936. a. … nüüd on jõutud nii kaugele, et n… minna rahwa kasutamisele.**

**Hoone on ehitatud „Roopa" süs… rele tsementkiwidest seest tellisfiwi… Katus on samuti tsementkiwidest, … on walmistatud kohapeal.**

**Hoones asuwad: alumisel kor… näitelawaga, jalutus-, einelaua-… hoiuruumiga, tegelasteruumid n… luseruumid ühes elutuumidega … jaoks. Teisel korral konstaabli e… juhatuseruum ja turistide jaok… ühes rõduga. Turistide tubade s… ojalt saadud sihtasutujelt „Turis… raldus Eestis".**



## Tartu lainelt.

*Kõrge universiteedi asjad on siin nüüd kohevile tõusmas nagu värske haputaigen kohe, sest sügis on nõnda kaugel. Professorihärrad käivad juba „konseili peal", portjee on kõik Alma Materi auväärsed uksed jälle lukust lahti keeranud ning konventides triigitakse hoolega lippusid, et neid parajal ajal vardasse vinnata. Nii et semester on algamas.*

*„Akadeemia" on asunud Tartu vaimu eestvõitlejaks ning on vana „Üliõpilasleht" üsna nurka kiratsema surunud. Isegi toimetaja läks ära uue ajakirja juure ja siis asus ajutine juhatus ajalehekuulutuste kaudu oma asjale tegevtoimetajat otsima.*

*Seltside ja korpide vahekord aga mattub aina kibedamasse vingu. Ühel pool käib nüüd võidupidutsemine, sest olud ja ajad on nende nisu õitsele viinud, kuna teine pool peab aina püksirihma pingutama. Üks Tartu nooblimaid korpe olevat viimaste aegade ilusa elu tõttu koguni ühe moodsa rahvalaulu oma lipulauluks võtnud. Nimelt selle: „Raha paneb rattad käima . . ." Ja teistele jälle soovitatakse hümniks: „Nühi aga . . . vastu maad ja katsu kuidas läbi saad . . ."*

*Ning aeg, uus aeg murrab sinnagi sisse, kus maailma ajaloo kestel alati kõige enam vaba vaimu on olnud — murrab teed üliõpilasmajja. Astusin sinna neil päevil sisse lugemislauda ja mind üllatas ning jahmatas — itaalia ajalehtede rohkus. Varemail aastail ei näinud neid seal kunagi, nüüd on tervelt „viis" praalivat fašistlikku häältoru seinal: „La Stampo", „Il Popolo d'Italia", „Il Lavoro Fascista", „Il Giornale delle Meraviglie" ja „Libro e Moschetto". Selle vastu on näha aga ainult üks soome leht („Uusi Suomi"), üks prantsuse leht, üks inglise leht. Lisaks terve kari saksa lehti (isegi provintsilehed). Mida on meil õppida neist räuskavaist väljaandeist? Vast ainult seda, et olla i s e valmis Abessiinia või Hispaania saatusele . . .*

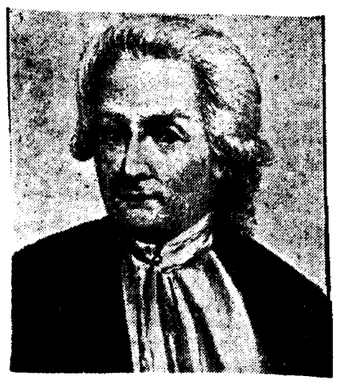
*All-linnas on kultuuriuudistest suur nappus. Kirjastused on lõpetanud kooliraamatute paljundamise ja asuvad nüüd selle eesti rahva tõelise silmavalguse — tihterkunsti — trükkimisele. Käsikirjadest olevat igal pool suur puutus, mõni noorkirjanik olevat neid pakkumas käinud koguni turukorviga. Et võtke, mida soovite. Siin on kõike: luuletusi, novelle, romaane ja memuaare.*

*„Vanemuise" müürid aga kerkivad ja teater ise kolis Saksa teatri ruumidesse. Muidu annab seal ikka mõõdu välja, aga ei ole kõrtsi käepärast ning selle tõttu ümbrus päris harjumatu. Teatrile tulusa õpetuse tõi viimases „Loomingus" J. S., milles ta soovitab ei midagi vähemat kui kunstilise juhtimise ümberkorraldamist.*

*Uue Taaralinna kultuurikaevikuna õnnistati aga hiljuti sisse öölokaal „Sinimandria" endistes Tartu gildide ruumides. Tartu kunstiklubi kolis kohe sinna alliäärnikuks ning seega on lõpuks ka nüüd siitlinna tihterite ja muu vaimurahva positsioonid täiuslikud. On kergete ja raskete lahingute jaoks vastavad kindlustatud liinid olemas, alates piimabaarist ja kohvikust ning lõpetades „Sinimandria" (end. Eesti Panga) raudse teraskamber-toaga.*

*E-e.*

## *200 AASTAT LUIGI GALVANI SÜNNIST.*



*9. septembril sai täis 200 aastat kuulsa itaalia leiduri Luigi Galvani sünnist. Juhuslik tähelepanek viis teadlase leiutisele, mis tema nime järele on tuntud galvanismi nimetuse all. Oma elutööga — kahe erineva aine kokkupuutumisel tekkiva elektrivoolu ja sellega ühenduses olevate nähete uurimisega — pani Galvani aluse uutele võimalustele elektri praktilisel kasutamisel.*

# Kokkulepe korra loomiseks Wahemeres.

## Rahvusvaheline sõjalaevastik tsoonideviisi mereteid valvama. Ka Itaalia kutsutakse osa võtma „piraatluse lõpetamisest".

Nyon, 10. septembril.

**(Eta) (Reuter). Wahemere-konverentsi tänane koosolek komiteena lõppes kell 19.45. Homme kell 16.00 konverents tuleb uuesti kokku komiteena.**

**Konverentsil on juba saavutatud põhimõtteline kokkulepe: 1) et sõjalaewade walweteenistust tuleb teostada tsoonide viisi, 2) et üks tsoon pakutakse Itaaliale walwata, 3) et Prantsusmaa ja Inglismaa teostawad walweteenistust Wahemere läänepoolses osas, 4) et walweteenistust Wahemere idapoolses osas teostawad teised riigid.**

**Ametlikus teadaandes üteldakse, et konverents on arutanud selle aktsiooni põhimõtteid, mis tuleb ette wõtta piraatluse lõpetamiseks Wahemeres, kui ka selle aktsiooni teostamise wiise mitmesuguste riikide sõjalaewade poolt wad tekitada palju suuremaid raskusi.**

Nyon, 10. septembril.

(Eta) (Reuter). Wahemere-konverents algas täna kell 16.45 Nyonis. Konverentsi awas Nyoni linnapea, kes terwitas delegaate. Inglise wälisministri Edeni ettepanekul waliti konverentsi esimeheks Prantsuse wälisminister Delbos. Asudes esimehe kohale, Delbos andis lühikese seletuse konverentsi eesmärkidest.

Ta ütles muuseas, et on tingimata tarwilik kõwendada rahwuswahelise õiguse määrusi Wahemerel. Praegune seisukord Wahemerel ei wõi enam edasi kesta, ilma et ta ei muutuks hädaohtlikuks maailma rahule. Kaubalaewu torpedeeritakse ilma hoiatusета, ignoreerides laewade lippe. Niisugune teguwiis käib põhimõtte wastu, millede eesmärgiks on allweepaatide sõda wõimalikult humaniseerida.

Ma kahetsen, ütles Delbos, et kaks walitsust ei ole wastu wõtnud konverentsist osawõtmise kutset, kuid meie arwates ei tohtinud kutsetega enam wiiwtada. Meie tahame rutulist otsust. **Meie tahame teha lõpu sellele talumatule piraatlusele ja wältida palju raskemaid wahejuhtumeid, mis wõiwad tekitada palju suuremaid raskusi.**

Seejärele kõneles Nõukogude wälisкomissar Litwinow, kes hurjutas praegust seisukorda Wahemerel. Nõukogude walitsus, ütles Litwinow, on walmis wõitlema kõigi abinõudega kallaletungide ja rahwuswahelise illegaalsuse wastu. Jatkates kollektiiwse julgeoleku kaitsmise poliitikat, Nõukogude walitsus ei saanud teisiti, kui pidi toetama kollektiiwse organisatsiooni loomist laewade julgeolekuks meredel. Ma kahetsen, et riik, kes on langenud piraatluse ja banditismi kallaletungide ohwriks, ei ole esindatud sellel konverentsil. Kuid ei ole weel hilja täita seda lünka.

**Litwinow lisas, et kõigil on hunditel selle riigi nimi, kes meie arwates on wastutaw nende atentaatide eest.**

Kuid ma ei nimeta teda, ütles Litwinow. Oma kahe kuni kolmeminutilises kõnes Eden awaldas kahetsust, et teatawad riigid, kellede koostöö on soowitaw, ei ole konverentsil. Ühtlasi ta tegi ettepaneku, et mainitud riike informeeritaks konverentsi käigust, et neil oleks wõimalus soowikorral kaasatõõtamiseks. Lõpuks Eden tegi ettepaneku, et konverents muudaks end kohe alatiseks komiteeks. Seejärele Nyoni konverents tuli Edeni ettepanekul kokku erikomiteena.

Usaldusväärsest allikast arwatakse teadwat, et konwoeerimise küsimus on kõrwale jätud, ja et

**Eden on teinud ettepaneku, et Wahemerel moodustataks kaks tsooni.**

Üks tsoon asuks Maltast lääne pool Inglise ja Prantsuse kontrolli all ja teine Maltast ida pool. Küsimus, kes on wastutaw teises tsoonis, jäi weel lahtiseks.

### Wene ja Itaalia wastastikused ähwardused.

Rooma, 10. septembril.

**(Eta) (DNB). Siinseis hästiinformeeritud ringkonnis tähendatakse Litwinowi ägedate kallaletungide kohta Nyonis Itaalia wastu, et need ei tulnud sugugi ootamatult. Siiasaabunud teadete järele olewat Litwinow, süüdistades Itaaliat kallaletungides Nõukogude Wene laewadele, seletanud Wahemere konverentsi awaistungil, et Nõukogude Wene kannatus on lõppen ⁊ ja kui kallaletungid peatsid korduma, siis Nõukogude Wene on sunnitud tarwitusele wõtma kättemaksuabinõusid.**

**Siinseis hästiinformeeritud ringkonnis toonitatakse, et kui Nõukogude Wene peaks tarwitusele wõtma mainitud abinõusid, siis Itaalia ei waata neile kui kättemaksuabinõudele, waid kui kallaletungidele.**

*

**Nagu telegrammidest näha, Litwinow oma kõnes Nyoni konverentsil ei maininud Itaalia nime. Roomas on siiüdistus siiski omaks wõetud.**

# Niiskuseputukas leiwapätsis.

## Mustuseurgas Tartu leiwaäris.

**Linna terwishoiu politseiisse toodi leiwapäts, millesse oli sisse küpsetatud niiskuseputukas kogu omas suuruses. Politsei wõttis kohe ette kontrollkäigu Narwa ja Roosi tn. nurgal asuwasse W ä r k i leiwaärisse, kust eeltoodud leiwapäts oli ostetud. Äri leiwatoas awastati päris mustuse urgas. Tuba lihas kärbseist ja mesilasist ning põrand ei olnud ammu enam näinud puhastamist. Üks töölisist suitsetas kõige suurema rahuga leiwataigna juures. Lohakale äriomanikule koostati protokoll.**

### Pagaritööstusis kõige mustem.

**Restoranides olukord paranemas.**

Neljapäewal ja reedel korraldas terwishoiupolitsei Tartus laiemaulatusliku puhtusekontrolli Tartu äribes ja ettewõtteis. Kontrollimisel osutusid Tartu restoranid üldiselt puhtamaiks, kui wõis waremate kontrollimiste tulemusena loota. Ütsikute äribe ja ettewõtete juures leidus waid wähemaid puudusi. Puhtus jättis wõrreldiselt kõige enam soowida küpsetus-ettewõtteis. Seal tuli koostada mõni protokoll.

Enam aga kui puhtuse alal, leidus ettewõtteis wäärnähteid töötaitse määruste alal, mille suhtes samul päewil wastawad rewidendid toimetasid järelewalwet. Eriti leidus eksimusi palgaraamatute osas. Töötaitse määruste täitmise alal osutus kõigiti korrasolewaks ainult üks ettewõte, üks 3. linnaosas asuw restoran.

# Munamäe turistidekodu valmis

## Awamine nädala pärast.



*HAANJA rahvamaja-turistidekodu eestvaade.*

**19. septembril toimuwad Haanja rahwamaja-turistidekodu awamispidustused. Hoone ehitustöid algasid 1936. a. juulis ja nüüd on jõutud nii kaugele, et maja wõib minna rahwa kasutamisele.**

**Hoone on ehitatud „Nopsa" süsteemi järele tsementkiwidest seest telliskiwiwoodriga. Katus on samuti tsementkiwidest, mis kõik on walmistatud kohapeal.**

**Hoones asuwad: alumisel korral saal näitelawaga, jalutus-, einelaua- ja riietehoiuruumiga, tegelasteruumid ning kauplusteruumid ühes elutuumidega kaupmehe jaoks. Teisel korral konstaabli eluruumid, juhatuseruum ja turistide jaoks 5 tuba ühes rõduga. Turistide tubade sisustus on osalt saadud sihtasutjelt „Turismi kesktorraldus Eestis".**

**Hoone kogupikkus on 36 m, laius 11,50 m ja plaan on walmistatud arhitekt N. Kusmin'i poolt.**

**Hoone ehituse kulud ühes esialgse sisustusega tõusewad 30.000 kroonile, kusjuures selleks toetust on saadud riigiwanemalt 16,000 krooni ja pikaajalist laenu tehtud 5000 kr.**

**Haanja rahwamaja-turistidekodu on üks nägusamaid ja moodsamaid Wõrumaal, asudes ühtlasi meie Eesti kõrgema tipu Munamäe jalal. Ta wõib ja suudab wäärikalt teenida Munamäge külastawaid tuhandeid turiste ja külalisi, olles kauniks ja mugawaks koduks pärast pikka ja wäsitawat teekonda.**

# Noortenõunik J. Maisma juubel.

25. a. pedagoogilist tegewust.



**Haridusministeeriumi noortenõunik Juhan Maisma (Mühlbach) tähistab 13. sept. s. a. oma pedagoogilise tegewuse 25. a. juubelit. Suurema osa sellest on J. M. tegutsenud Pärnus — wene ajal olles kohaliku eesti progümnaasiumi õpetajaks ja kaubanduskooli üheks asutajaks ja juhtajaks.**

J. Maisma on pärit Harjumaalt Könnu wallast, kus ta isa on taluperemeheks. J. M. sündis 8. detš. 1888. Õppis ministeeriumikoolis, Hugo Treffneri ja Tall. Nikolai gümnaasiumis, mille lõpetas 1910. a. ning Tartu ülikooli majandusteaduskonna 1926. aastal. Omab alg-, kesk- ja kutsekooliõpetaja kutseid. Ohwitserina osa wõtnud maailma- ja wabadussõjast. Omab wahwuse eest wabadusristi. On reserwis kapteni aukraadis.

Pedagoogilisel alal tegutsenud: 13. sept. 1912. a. Pärnu eesti progümnaasiumi õpetaja. 1913. a. Pärnu eesti õpetajate poolt asutatud kaubanduskooli juhataja. Sõjawäeteenistusest wabanedes asus samasse kooli tööle eesti õpetajana ja 1923. a. juhatajana, milliselt kohalt kutsuti 1936. a. noortenõunikuks.

Oma kutsetöö kõrwal on J. M. osa wõtnud ka seltskonnatööst Pärnu kooliseltsis, haridusseltsis, rahwaülikoolis, õpetajateühingus ja kooperatiiwis, kaitseliidus noorkotkaste juhina ja mitmes muus ühingus.

### Eesti tuletõrje pealik ja politseidirektor Warsjawis.

Warsjawi, 10. septembril.

(Eta) (Pat). Täna saabusid lennukiga Warsjawi Eesti tuletõrjekorpuse pealik major Waharo, politseidirektor Weermaa ja politseikooli direktor Mets, et tutwuda Poola tuletõrjeorganisatsiooniga. Eesti tülalised wõtsid osa Warsjawi tuletõrje harjutustest, sõites siis edasi Lodzi. Praegu peetakse Poolas tuletõrje propagandanädalat.

# Homme esietenduseks „Tuulte pöörises".



*Pühapäeva õhtul tuleb „Estonias" esietendusele meie lavakirjanduse klassiku August Kitzbergi tugevamaid teoseid — „Tuulte pöörises", mille toob lavale lavastajana Juhan Tõnopa. „Tuulte pöörises" on Tõnopale esimeseks lavastuseks „Estonias", kus käesoleval hooajal antud avaramaid võimalusi noorematele jõududele oma oskuse ja võimete esiletoomiseks.*

*Need probleemid, mis kannavad „Tuulte pöörist", on veel tänapäevalgi akuutsed ja elulised. „Tuulte pöörises" on olnud ka teoseks, mille kandvamad kujud on olnud alusteks nii mitmegi hilisemal ajal loodud lavateose juures ja ta tüübid eestiliselt klassikalisteks saanud. Teatavasti sünnib tegevus 1905. a. sündmuste ja meeleolude taustal. Juhan Tõnopa lavastajana on lähtunud seisukohast, et vaja pehmendada tausta teravust ja rohkem tõsta esile inimesed, muuta seega ajastu-draama isikute draamaks.*

*Ansambl „Tuulte pöörises" on väga tugev ja seda kannavad Els Vaarman, Kaarel Karm, Ants Lauter, Albert Üksip, Marje Parikas j. t.*

*Meie fotomontaažil stseene „Tuulte pöörisest".*

*Meie fotomontaažil ülal Jaak ja Anu (Albert Üksip ja Albina Kausi), all tülistseen — vasakul Kaarel, keskel Leena ja paremal Jaan (Ants Lauter, Els Vaarman ja Kaarel Karm).*

# „Le President-Régent".

## Riigihoidja nimetus prantsuse keeles. — Walitsemine üleminekuajal.

**Wabariigi walitsuse koosolekul 10. sept. waadati läbi ja pannakse maksma Riigihoidja dekreediga üleminekuaja walitsemise korraldamise seadus.**

**Üleminekuajal seniselt Eesti wabariigi põhiseaduselt rahwuskogu poolt wastuwõetud Eesti wabariigi põhiseadusele tulewad kohaldamisele walitsemise korraldamise seadus ja muude sellekohaste seaduste eeskirjad, niiwõrd kui rahwuskogu poolt wastuwõetud üleminekuaja seadusest ja käesolewast seadusest ei järeldu teisiti.**

**Üleminekuajal antawate aktide ja eeskirjade tekstides tarwitatakse üleminekuaja seaduse kohaselt Riigihoidja ametinimetust. Nende aktide ja eeskirjade tekstides, mis kuuluwad rakendamisele ka pärast riigiwolikogu ja riiginõukogu kokkuastumist, tarwitatakse peaministri ülesannete tähendamiseks peaministri ametinimetust.**

**Rahwuswahelises käibimises tõlgitakse Riigihoidja ametinimetus prantsuse keeles „le President-Régent de la République d'Estonie", teistes keeltes wastawalt sellele.**

**Põhiseaduse järgi peaministri wõimkonda kuuluwaid Riigihoidja ülesandeid täidab juhtudel, kui Riigihoidja on takistatud neid täitmast, peaministri asetäitja.**

**Wabariigi walitsuse poolt antawatele aktidele kirjutawad alla Riigihoidja, wastaw minister ja riigisekretär. Kui Riigihoidja selleks takistatud, kirjutab wabariigi walitsuse aktidele Riigihoidja asemel alla peaministri asetäitja.**

### W. Matiisen — metsadewalitsuse abidirektoriks.

Riigihoidja otsusega on nimetatud riigi maade- ja metsadewalitsuse abidirektoriks senine abidirektori kohusetäitja metsateadlane Woldemar Matiisen.

### Eesti lipp Poola manööwritel.

Warsjawi, 10. septembril.

(Eta) (Pat). Täna algasid Poola sõjawäe suured manööwrid, milledest wõtsid osa ka Eesti, Soome ja Läti kindralstaapide ülemad. Linnad ja alewikud, mis asuwad manööwrite piirkonnas, on ehitud Poola, Eesti, Soome ja Läti lippudega.



*KINDRAL REEK (keskel), oma külaskäigu puhul Poola, asetab Varssavis pärja tundmatu sõduri hauale. Selle juures saatis kindr. Reeki Poola kindral Malinowski ja haua juure oli üles seatud aukompanii.*

ILMUSTRUKIST
Ins. J. IVAND:
AEROMEHAANIKA
I osa
STAATILINE ÕHKKOND.
188 lk., 62 joonist. Hind Kr. 3.
Raamat annab ulatusliku ülevaate reaalseist ja korrapärastest õhkkondadest, nagu termodünaamikast, aeromeetriast, termomeetriast, baromeetriast, hügromeetriast ja hüpsomeetriast. Käsitatud on eriti kõrguste määramist õhkkonnas lennutehnilisest seisukohast ning kõrguse mõõteriistu, nende teooriat, mõõteriistade kontrollimist ja vajalikke korrektsioone tõelise kõrguse leidmiseks.
Pealadu:
K-ü. „Rahvaülikool" Tallinn, Harju 48, Pärnu mnt. 10.

# Odavat tulekindlat ehitusmaterjali maale.

## Põllumajanduslikkude ehituste jaoks ehituskiwe soodustatud hinnaga.

**Wabariigi walitsuse koosolekul reedel waadati läbi ja riigihoidja otsusega pannakse maksma tulekindla ehitusmaterjali lewitamise määrus. Selle kohaselt majandusministeeriumile antakse õigus leppida kokku telliskiwi- ja muude ehituskiwide tehastega selles, et need müüwad põllumajapidamiste, piimatalituste ja teiste hoonete — wälja arwatud äriliste hoonete — ehitajaile maal ehituskiwe wabariigi walitsuse poolt määratawate minimaalhindadega, kusjuures wahe turuhinna ja minimaalhinna wahel kaetakse riigi poolt määratawatest krediitidest.**

**Samal walitsuse koosolekul määrati minimaalhinnad ehituskiwide müügiks põllumajanduslikkude ehituste jaoks järgmiselt: täis-telliskiwi hind wabarikus 2,5 senti; franko wagun ostja raudteejaam, kuid mitte kaugemal kui 100 km. wabrikust — 3 senti; üle 100 km. kauguse — 2,5 senti, peale selle weoraha raudtee täie tariifi järele.**

Soodustatud hinnaga ehituskiwide saamise kord on järgmine:

Wallawalitsused võtawad põllumajapidamiste ja piimatalituste hoonete ja maaelukorterite ehitajailt wastu soowiawaldusi ehituskiwide ostuks tulekindla ehitusmaterjali lewitamise määruse alusel ja

**esitawad need soowiawaldused ühes oma soowitusega majandusministeeriumile,**

kui on kindel, et soowitatud ehitusmaterjal kasutatakse põllumajapidamiste, piimatalituste ja maaeluhoonete ehitamiseks. Teiste hoonete ehitajad saadawad oma soowid ehituskiwide saamiseks wastawatele ministeeriumidele, kes saadawad omapoolse soowitusega majandusministeeriumile need esitatud soowiawaldused, mis nad loewad rahuldamisele kuuluwaiks.

Majandusministeerium jaotab hiljemalt 1. weebruariks kogu ehituskiwi koguse ostuhimuliste wahel ja saadab neile

**hiljemalt 1. märtsiks orderid kiwide ostuks minimaalhindadega wastawatest tehastest.**

Juhul, kui kiwe ei jatku kõigile ostuhimulistele, määrab majandusminister, kokkuleppel põllutööministriga, misjugustele ehitustele anda eesõigus ja misjuguses proportsioonis jaotada müüdawaid kiwe.

Kui pärast 1. weebruari selgub, et kiwe wõidakse müüa rohkem, wõib ministeerium toimetada uue jaotuse nendele, kes pole saanud rahuldust, wõi ka uutele soowijatele.

Ühes orderi saatmisega teatab ministeerium ostjale, millal ja kuhu tal tuleb tasuda ostuhind. Juhul, kui ostjalt nõutakse ostuhinna osalist wõi täielikku tasumist ette, kaotab ostja selle nõude mittetäitmisel õiguse kiwi saamiseks ja temale saadetud order loetakse tühistatuks.

Ostjad saawad tehasest kiwid orderi ettenäitamisel.

Minimaalhinnaga ostetud ehituskiwe wõib ostja kasutada

**ainult eelpoolmainitud põllumajanduslikkude j. t. ehituste teostamiseks.**

Kui ostja kasutab kiwe muuks otstarbeks wõi müüb need edasi isikuile, kellel pole õigust kasutada kiwe minimaalhinnaga, tasub ta majandusministeeriumile weel kord ehituskiwide täie turuhinna.

Tulekindla ehitusmaterjali tarwitamise oskuse lewitamiseks korraldab teedeministeerium ühes põllutööministeeriumiga ja põllutöökojaga selle-kohased kursused.

M. KABAL
(Helsingi riidekauplus)
asub nüüd uutes moodsates ruumides
V. Karja tän. 7
Suurim ja täielisim valik, hinnad odavad.

# „Karistussalgaga" wõõraid õunaostjaid „õpetama".

## Wiljandi mehe karistusretk Päri asundusse Petseri õunaostjatele kättemaksmiseks.

Päri asunduses Wiljandi külje all leidis neil päewil aset raskem lööming õunaostjate ja salga Wiljandi noormeeste wahel.

Kolm õunaostjat Peipsi rannikult wiibisid Päris kokkuostetud õunte sissepakkimisel, kui asundusse ilmus Wiljandi mees J. Wiira. Napsutamisel hargnes Wiiral õunaostjatega tüli. Kolm wõõrast õunaostjat olid Wiirast üle, löid mehe põrandale maha, jagasid talle jalahoope näkku ja tallasid armetult.

Kuigi Wiira sai tõsiseid wigastusi filmnäkku, et jätnud ta asja samuti. Sõitis Wiljandisse, kus ajas kokku sõpradest „karistussalga" ja läks uuesti õunaostjaid Pärisse „õpetama".

Auto kohale jõudnud, tormas Wiira kohe õunaostjate korterisse, kus wiibis waid üks mees, ja kukkus seda kõwasti nüpeldama. Õunaostjal tahtis lugu halwasti lõppeda ja mees päästeti Wiira enese kaaslaste poolt. Sellega ei lõppenud aga lahing. Wäljas õuel mindi uuesti kokku, wõttes abiks lunawarred ja kiwid. Üks suur maakiwi, mille õunaostjad saatsid „karistussalga" suunas, tabas süütut pealtwaatajat autojuhti, kes oli toonud Wiira kaaslastega Pärisse.

Suure tiisa ja lärmi peale jooksis kokku hulk ümbruskonna rahwast, kes tegi löömingule lõpu.

PUHASTAMISE KÄSIRAAMAT KODUDELE.
Üle 500 tarviliku retsepti — juhise riiete ja teiste esemete puhastamiseks.
Koostanud V. KIRIBAUM.
Hind ainult kr. 1.—
Raamatu hinna saatjale lähetame raamatu äri kulul kätte.
K.-ü. „Rahvaülikool"
Tallinn, Harju 48, Pärnu mnt. 10.

# Üleriiklik kodukultuuri päev.

## Üle maa peetakse umbes 200 koosolekut ja aktust. Raadiokõnega esineb Riigihoidja K. Päts.

**Eelolewal pühapäewal, 12. septembril, toimub üleriiklik kodukultuuripäew, mille ülesandeks on laiades rahwahulkades ergutada kodukultuuritööd, õhutada inimesi kodu korraldamisele.**

**Tallinnas korraldatakse sel puhul riida awalikke kõnekoosolekuid ja aktusi.**

**Kopli kinos on aktus kell 12 p., 5. algkoolis kell 4 p. l., Lasnamäe algkoolis kell 5, Balti puuwillawabriku ARNU ruumes kell 6, 2. algkoolis kell 6 ja ÜENÜ Tallinna osakonna ruumes Lembitu 20 kell 7 õhtul.**

**Päewakawas esineb kõnedega rida tuntud naistegelasi. Peale kõnede on kawas weel soololaulud, klaweri- ja orkestriettekanded ja deklamatsioonid. Koosolekutel toimub ka tööröiwaste demonstratsioon.**

**Õhtul kell 19.20 toimub raadioaktus, kus esimesena esineb kõnega Riigihoidja K. Päts. Kõnedega esinewad weel naisliidu juhataja pr. Reisik teemal „Kodukultuur sotsiaalse tegurina", ja Eesti maaniste kestseltsi esinaine pr. L. Käbin teemal „Eesti kodu — eesti kindlus". Lõppsõna ütleb kodumajanduskoja esinaine pr. Linda Eenpalu. Aktuse kawas on peale selle weel laulu- ja wiiuliettekandeid, deklamatsioone jne.**

**Nõmmel peetakse kino „Victoria Palace'i" ruumes aktus, kus esineb kaitseliidu orkester ja kõnelewad prl. E. Wiirsalu ja pr. A. Eslas. Aktus algab kell 12 päewal. Peale aktust toimub kodukultuuri-näitus, kus näidatakse, milline peab olema eeskujulik lastetuba, lõunalaud, köök, kelder jne. Tasuta antakse rahwale maitsta kodumajandustoja nõuniku prl. Saare juhatusel walmistatud keediseid. Õhtul antakse näitusel üle Riigihoidja kõne.**

**Üle riigi korraldatakse sel päewal üle 200 kõnekoosoleku ja aktuse. Ruumide kitsikuse tõttu korraldatakse koosolekuid ka järgmisel pühapäewal, 19. septembril.**

**Kodukultuuripäewi kawatsetakse pidada iga aasta ja neil päewadel määratakse kindlaks talwine töökawa kodukultuuri alal. Käesolewal aastal on kodukultuuripäewade teemaks wõetud puhtus ja kord üldiselt ja eriti töökibe korrashoid.**

*

**Kodukultuuripäewa puhul on määratud lewitamiseks kaks lendlehte — „Wanemad, kaitske ja õpetage oma lapsi!", ja „Korra ja puhtuse kaudu kaunile kodule lähemale!" Kumbagi lendlehte lewitatakse 50.000 eks.**

# Üleriiklikud õpiringide päewad Tallinnas 18.—19. septembril.

**Maaõpiring näitab eeskuju.**

Wabaharidustöö tegelaste ringkonna on hakanud läbi löömа waade, et wabaharidustööd saab teostada intensiiwsemini õpiringide töökorraldusega. Et antud wärskendawat tõukejõudu õpiringide wõrgustiku laiendamiseks, korraldab Eesti Haridusliit Tallinnas 18. ja 19 sept. s. a. üleriiklikud õpiringide päewad, millest osa wõtab ka kesti õpiringide tegelikke wiljelejaid ja ühiskondlikke huwilisi kohtadelt ning wabaharidusasutustelt keskusiist. Osawõtu soodustamiseks on riigi walitsus wõimaldanud sõidurahast 50% hinnaalandust raudteeliinidel Tallinnast ja tagasi. Kes soowivad nimetatud soodustust kasutada, neil tuleb end registreerida Haridusliidus kuni 10. sept. Soowijatele wõimaldatud ka ühiskorter, millest on kasu tuleb ette teatada. Päewadest osawõtjad tuleb koguneda 18. sept. kella 10 ja 6 Haridusliitu, Uus tn. 2.

Õpiringide päewade kawas on ettekandlikult awakoosolek, kus on kõnel järgmised teemadel: 1) „Wabaharidustöö ja tänapäewa kultuurielus" — haridusministeeriumi wabaharidusnõunikult; 2) dakalt ja 2) „Meie rahwakultuur ni", kõnelema on palutud kultuurit Hanno Kompus.

Laupäewa õhtupoolikul ja pühapäewa päewade isiuline osa, milles on ette tud järgmised loengud: 1. „Õpiringide wabaharidustöös ja neude wahetus jeltskondliku tegewuse awaldustes

2. „Kuidas korraldada edukalt õpiri töös" (Metoodiliji küsimusi).

3. „Kodukultuuri küsimuste rakendam õpiringitöös."

4. „Mida wõime õppida põhjamaade ringide korraldusest" (Skandinaawia ja Soome).

5. „Tegelike õpiringide tööjuhendite helepanekuid õpiringide wiljelemise muusist".

Lektoritena esinewad wabaharidus tegelased: Ewald Weider, Reene Karl Laane; õpiringide juhendaja Kelder ja E. Tja.

Peale teoreetiliie osa korraldatakse 19. sept. näitlik õpiringi töökoosolek tegeliku õpiringi kaasabil maalt, sõidab Tallinna Lääne-Mõisakula termees koosseisus. Nimet tookaas jas ilmub ka L.-Mõisakula õpiring tatuna seinaajaleht jne.

Õpiringide päewast osawõtjail wõimaldatud külastada joodustatult 18. sept. õhtu reid ja jooksjaile korraldatakse pidu sept. pärast päewade isiuliit osa eest Tallinna waatamiswäärsustega seks. Päewade eel, 17. sept., pühendatakse ringhääling aktuaalse weerandtunni õpiringide päewadele.

# Raks rasket õnnetust kiwilõhkumisel.

Põltsam haiglasse paigutati rawimisele Wana-Põltsamaalt Lebawere külast 17-a. noormees Oskar Sagar. Ta oli kloorkaaliga kiwilõhkumisel Kulpre talus ajetanud laengu juba kiwisse puuritud auku ja oodanud eemal kiwi lõhkemist. Laeng aga ei plahwatanud õigeaegselt ja noormees läinud waatama selle põhjusi. Kummardunud üle kiwi ja püüdes selgitada wea põhjusi, paiskunud ootamatult laeng Sagarile wastu nägu. Haiglas selgus, et noormehel kõige enam olid kannatada saanud silmad ja parem silm jääbki tal pimedaks. Peale selle oli laeng wigastanud weel tugewasti suud.

Teine plahwatuse ohwer on Soosaaret. Umbes 30-aastane Elmar Nõmm purustas kiwe püssirohuga. Enneaegse laengu plahwatuse tagajärjel kisti Nõmmel kõik sõrmed otsast peagu tükkideks ja wiidi minema pool kämmalt. Haiglas amputeeriti käsi, alles jäi waid wäike sõrm weerand kämblaga. Laeng oli tekitanud wigastusi Nõmmel weel silmnäos ja kannatada olid saanud ka silmad, kuid nägemise kaotust õnnetus wäljo ei kutsunud.

# Pärnu ujulat kasutati 20.000 korda.

Tegewus Pärnu ujulas lõppes. Üldkokkuwõtte järele on ujulat juwe joolsul kasutatud 20.000 korral. Rohke ujula kasutamine on tingitud sellest, et juwe joolsul olid ametis palgalised ujumisõpetajad.

Kogu juwe joolsul on korraldatud wiied ujumiskursused ja iga üksiku kursuse osawõtjate arw ulatub üle 250.

# Eesriigist

## HARJUMAALT.

**Ümberpaigutusi õppejõudude peres.** Haridusministeeriumi otsusega paigutati Hilda Ounroos Wasalemma algkooli õpetaja kohalt Põllküla algkooli õpetajaks, Emilie Kiiwe — Põllküla algkooli õpetaja kohalt Keila algkooli õpetajaks ja Erna Wellmo — Keila algkooli õpetaja kohalt Kehra algkooli õpetajaks.

**Paldiski koolimaja projekt** kinnitati ehitusjärelewalwe inspektori poolt.

## PÕLTSAMAALT.

**Laualaekast warastati 150 krooni.** Ajal, millal pererahwas põllul töötas, oli tundmatu wargapoiss murdnud sisse Kõo wallas Taresaare talu elumajja, muukinud lahti lukustatud laualaeka ja wiinud ära perenaisele M. Jõrusele kuuluwat raha 150 krooni.

**Algkoolijuhataja ümberpaigutamisi.** Haridusministeerium on määranud Wana-Põltsamaa Kamari algkooli juhataja senise Wõhma algkooli juhataja Karl Saare. Wana-Põltsamaa Umbusi algkooli õpetaja Serafim Pajo määrati sama walla Paduwere algkooli juhtajaks. Umbusi algkoolile Pajo asemele määrati õpetaja kohustetäitjaks Josefine Ondruy.

## VILJANDIMAALT.

**Juulsed maha! Wiljandi linna koolimalitsus tegi kohustuslikuks kõigil linna algkoolides õppiwatel poisslastel juuste mahalõikamise.**

**Wiljandi margikorjajad** asutasid rahwuswahelise margikorjajate seltsi „Estonia" Wiljandi osakonna. Esimeheks waliti B. Trelin.

**Kahe talu omanik warastas õunapuid.** Eile Wiljandi 1. jaoskonna kohtunik mõistis 2 kuuks wangi Hans Schönbergi, jõuka kahe talu omaniku, kes oli warastan. kokm noort õunapuud Wiljandi wallast Aulki talust.

**Purustaw torm käis üle Lõuna-Wiljandimaa neljapäewal. Tarwastus on torm murdnud puruks metsades ja aedades juuri puid ja rängasti on kannatada saanud tõumiija rõugud. Tormi häwitustöö jälgi on näha ka Paistu walla piirides ja Kärstna ning Karksi kandis. Ülsikuis kohis on näha purustatud elamute õlgkatuseid. Wiljarõugud piirkonnas pole samuti suutnud tormi jõule wastu panna.**

## ÕLIKAEVANDUSTEST.

**Kukkus tellingutelt alla.** Neljapäewal kukkus Kiwiõlis uue koolimaja ehitustöödе juures ülewalt müüridelt alla tööline Eino Alasa, kes 10-meetrilise „lennu" tagajärjel jäi meelemärkusetult lamama. Kaastööliste poolt toimetati mees ambulatooriumi.

**Koolid lastest tulwil. Wirumaa tööstusrajoonis on raskusi kooliealiste laste mahutamisega. Kohtla algkoolis awatakse uus klassikomplekt, mille õpetajaks määrati J. Reitsow. Kohtla-Järwe kooli juures awatakse uus eesti klassikomplekt, kuhu õpetajaks on esitatud L. Tamm. Kiwiõlis awatakse uus eesti komplekt, kuna wene komplekt suletakse. Uuels õppejõuks sinna saab R. Wokk. Jõhwi alewi algkooli uuele klassikomplektile tuleb õppejõuks E. Hansen. Ka Ingeris, Kalliwere kooli juures awatakse laste suure arwu tõttu uus eesti klassikomplekt, kuhu õpetajaks esitati S. Hakk. Üks komplekt kaotatakse Kiltsi algkooli juurest, kust õpetaja M. Sakk läheb Wäike-Maarjasse awatawa komplekti juure.**

**Wenelane kukkus heinahangu.** Sillamäel Keesimäe talus hakkas rehepeksu juures õlewirna tallates tüdrukutega hullama wenelane Wassili Ljapistow. Wallatlemise juures libises mees wirna otsast alla ja kukkus otse heinahangu otsa. Hanguharud tungisid mehel kubemesse ja tekitasid raskeid wigastusi. Mees toimetati haiglasse, kus selgus, et peale kubemehaawade on mehel weel põrutusest tekkinud sisemine werejooks.

## RAKVEREST.

**Tüüfus muutub epideemiaks. Rakwere tüüfusejuhud kuulutati terwishoiu-osakonna poolt epideemiliseks. Nüüdsest peale kõigil tüüfusse haigestunuil on arstimine prii. Tüüfuse pesa leidmiseks saadeti Tartu laboratooriumi mitme kauplusse piima proowid.**

**23 pähklit ühes kobaras.** Rakwere lähedalt Meriküläst leidis Rakwere aadressdaua ametnik pr. Steinfels pähklitobara, milles on 23 juurt pähklit,

## TARTUMAALT.

**Otepääle walgust protokollide ähwardusel.** Otepääl tänawawalgustust seni üldse pole korraldatud. Hädiseid tulukesi süüdatakse pimedail õhtuil waid turuplatsi ümbruses ja neidki ükstükate majaomanike poolt.

Nüüd on Elwa politseikomissar, kelle piirkonda Otepää linn kuulub, esinenud nõudega, et majaomanikel tuleb asuda walgustama tänawat oma maja kohal. Nimelt on obrokkruntide pidajail linnawalitsusega omal ajal sõlmitud leping, mille järele nad kohustuwad tänawa walgustust oma maja piirkonnas enese kulul korraldama. Politsei nõuab nüüd lepingu täitmist, ähwardades wastasel korral majaomanikke protokollidega.

**Sekretäride wahetusi.** Hellenurme wallasekretär O. Piir lahkub kohalt; tema asemele tuleb esialgu Elwa alewi abisekretär prl. Kaupmees. Wana-Otepääl läheb pensionile sekr. G. Wulff, kelle järglaseks saab senine Sindi alewi sekretär P. Madisson.

**Suurem leid ootab omanikku.** Rõngu maanteelt leiti mõni aeg tagasi suure kartulikotikäis mitmesuguseid pesu- ja riidekraami ning jalatseid. Kuna leegi seni taotusest pole teatanud, arwatakse, et tegemist on wargastatud kraamiga.

**Elekter wallutab Lõuna-Tartumaa. Elektriwõrgu laiendamine Lõuna-Tartumaal on jätkunud täie hooga ning rida suuremaid töid seisab alles ees. Mööbunud sügisel wiibi elekter Elwast Nõo ja Rõngu alemikesse. Nüüd on Rõngust elektriliin edasi pikendatud kuni Tõrwani. Puka alewik hakkab saama elektrit õige peatselt. Järgnewalt seisab ees kõrgepingeliini wedamine Nõost Tartu. Elektri wastu walmistab ka Otepää linn. Nagu lõplikult selgunud, ajutatse Kirepist elektriliini wedamist Otepääle tulewal aastal. Elektri saamiseks on samme astunud ka rida Lõuna-Tartumaa waldu. Mullu ehitati eriliinid Randu, Kongutasse ja Arule. Üldse on wiimase aasta jooksul elektriwalgustusele L.-Tartumaal üle läinud poole tosina ümber waldu.**

## NARWAST.

**Teopaigale unustatud särk reetis wargatõugu.** Narwas arutati reedel Rakwere ringkonnakohtus Nikolai Uljanowi, Rudolf Sanderi ja Aleksander Priimetsa süüdistust murdwarguses. Wargajõuk oli murdnud lahti Narwas Jaama tän. 2 maja koridoris toiduainetekapi ja warastanud mitmesuguseid toiduaineid 4 kr. wäärtuses. Warastele sai saatuslikuks R. Sandleri särk, milke ta teopaigal oli wõtnud seljast. Kohus karistas Uljanowi ja Priimetsa 2-aastase wangistusega, kuna Sander mõisteti 1 aastaks wangi.

Järgmisena tuli ringkonnakohtus arutusele samade R. Uljanowi ja R. Sanderi ning Eduard Leerimäe süüdistus murdwarguse katses. Öösl wastu 13. maid. s. a. nad tahtsid tungida Waiwara wallas Uue-Sõtke külas Waiwara majandusühisuse kauplusse, kuid ärijuht, kes elab samas majas, ärkas kolina peale ja peletas sissemurdjad rewolwripaukudega. Selles süüteos Uljanow mõisteti 2 aastaks, Leerimäe ja Sander kumbki 1 aastaks wangimajja.

## VALGAMAALT.

**Uusi õpetajaid.** Walga linna tööstuskeskkooli abijuhataja kohusetäitjaks määrati haridusministeeriumi poolt insp. Rein Rawa, kes oli seni Läänemaa tööstuskooli tehniliste ainete õppejõuks. Helme walla 6-kl. algkooli juhataja Hans Rööp on paigutatud Wiljandimaale Taewere walla Lahmuse 6-kl. algkooli juhatajaks. Tema asemele Helmesse on Walga maawal. poolt kinnitamiseks ette pandud Narwa w. algk. juhataja Mikkelsaar. Patküla algkooli õpet.-am. kandidaadiks kinnitati Ed. Merimaa.

## SAAREMAALT.

**Kuressaares lõppes juwitushooaeg** ametlikult reedel, 10. sp., kuigi mudarawilad weel paariks päewaks jääwad awatuks. Hooaja lõpuni oli Kuressaare politseijaoskonnas registreeritud 1917 juwitajat, seega weidi rohkem kui eelmisel aastal.

**Suguhaigused lewiwad.** Maa-arsti andmeil on Saaremaal wiimaseil nädalail registreeritud rohkesti suguhaigusi, kõige rohkem Kihelkonna ja Mustjala jaoskonnaarstide piirkondades.

**Koikla algkooli uuels õpetajaks** waliti Maasi wallast pärit olew Georg Raul.

# terjali maale.

## soodustatud hinnaga.

Kui pärast 1. weebruari selgub, et
we wõidakse müüa rohkem, wõib
ministeerium toimetada uue jaotuse
endele, kes pole saanud rahuldust,
õi ka uutele soowijatele.

Ühes orderi saatmisega teatab mi-
isteerium ostjale, millal ja kuhu tal
uleb tasuda ostuhind. Juhul, kui
stjalt nõutakse ostuhinna osalist wõi
ielikku tasumist ette, kaotab ostja
lle nõude mittetäitmisel õiguse kiwi
amiseks ja temale saadetud order
etakse tühistatuks.

Ostjad saawad tehasest kiwid or-
eri ettenäitamisel.

Minimaalhinnaga ostetud ehitus-
we wõib ostja kasutada

**inult eelpoolmainitud põllumajan-
dusliikude j. t. ehituste teos-
tamiseks.**

ui ostja kasutab kiwe muuks otstar-
eks wõi müüb need edasi isikuile, kel-
l pole õigust kasutada kiwe mini-
aalhinnaga, tasub ta majandusmi-
isteeriumile weel kord ehituskiwide
ie turuhinna.

Tulekindla ehitusmaterjali tarwi-
amise oskuse lewitamiseks korraldab
edeministeerium ühes põllutöömi-
isteeriumiga ja põllutöökojaga selle-
ohased kursused.

# põõraid õunaostjaid
# ma".

## tk päri asundusse Pet-
## ättemaksmiseks.

Auto kohale jõudnud, tormas Wiira
hhe õunaostjate korterisse, kus wiibis
aid üks mees, ja kukkus seda kõwasti
üpeldama. Õunaostjal tahtis lugu
alwasti lõppeda ja mees päästeti
Wiira enese kaaslaste poolt. Sellega
lõppenud aga lahing. Wäljas õuel
indi uuesti kokku, wõttes abiks luna-
arred ja kiwid. Üks suur maakiwi,
ille õunaostjad saatsid „karistusjal-
a" juunas, tabas süütut pealtwaata-
t autojuhti, kes oli toonud Wiira
aaslastega Pärisse.

Suure kisa ja lärmi peale jooksis
okku hulk ümbruskonna rahwast, kes
egi löömingule lõpu.

# kultuuri päev.

## 200 koosolekut ja aktust.
## eb Riigihoidja
## ts.

**Nõmmel peetakse kino „Victoria Pa-
ace'i" ruumes aktus, kus esineb kaitseliidu
rkester ja kõnelewad prl. E. Wiirsalu
pr. A. Eslas. Aktus algab kell 12 pä-
al. Peale aktust toimub kodukultuuri-näi-
s, kus näidatakse, milline peab olema ees-
julik lastetuba, lõunalaud, tööt, kelder jne.
ajuta antakse rahwale maitsta koduma-
ndustoja nõuniku prl. Saare juhatusel
almistatud kodijeid. Õhtul antakse näi-
jet üle Riigihoidja töne.**

**Üle riigi korraldatakse sel päewal üle 200
netoosoleku ja aktuse. Ruumide kitsikuse
ttu korraldatakse koosolekuid ka järgmisel
ühapäewal, 19. septembril.**

**Kodukultuuripäewi kawatsetakse pidada
a aasta ja neil päewadel määratakse kind-
ks talwine töötawa kodukultuuri alal.
äesolewal aastal on kodukultuuripäewade
emaks wõetud puhtus ja kord üldiselt ja
iti töötide korrashoid.**

*

**Kodukultuuripäewa puhul on määratud
witamiseks kaks lendlehte — „Wanemad,
iteke ja õpetage oma lapsi!", ja „Korra ja
htuse kaudu kaunile kodule lähemale!"
umbagi lendlehte lewitatakse 50.000 eks.**

---

atuse tagajärjel kisti Nõmmel kõik sõrmed
jalt peagu tükkideks ja wiidi minema pool
mmalt. Haiglas amputeeriti käsi, alles
waid wäike sõrm weerand kämblaga.
eng oli tekitanud wigastusi Nõmmel weel
mnäes ja kannatada olid saanud ka ül-
d, kuid nägemise kaotust õnnetus wälja
kutsunud.

## Pärnu ujulat kasutati
## 20.000 korda.

Tegewus Pärnu ujulas lõppes. Üldkok-
wõtte järele on ujulat juure jooksul kasu-
ud 20.000 korral. Rohke ujula kasutami-
on tingitud sellest, et juure jooksul olid
eris walgalised ujumisõpetajad.

Kõrra juure jooksul on korraldatud wiied
mastursuised ja iga üksiku kursuse osa-
jate arw ulatub üle 250.



# Amuuri ääres.

## Jõgi, mis on muutunud poliitiliseks tulipunktiks. Metsiku maa rikkusi.

**Sellest pole ületi kuigi kaua aega möödas, kui Lääne-Euroopa esmakordselt kuulis Amuurist, kaugest hiigeljõest Põhja-Aasia rannal. Kuni selle ajani jõest oli aimu wäljaspool Wenemaad waid maateadlastel. Jõe kaldaid katwad metsad kuulusid maailma wähemtuntud alade hulka, kus siiski elasid inimesed. Need olid jakuutid, ortšonid, goldid j. t. imelikkude nimedega suguharud, kes elatusid küttimisest põhjatus, teedetus taigas, mis talwel külmus terwelt kuueks kuuks jää- ja lumekatte alla. Lühikese suwe kestel taiga muutus soiseks ja metsikuks padrikuks, kus sääseparwed tegid elu raskeks.**

**Weel tänagi on Amuuri ümbruse paksudes metsades hulgana hunte, karusid, ilweseid ja metsloomi. Küttidele kardetawamaiks wastasteks on aga**

**suur siberi tiiger.**

Üldiselt ollakse harjunud sõna tiigri juures kujutlema Indias džunglit ja lämmatawat troopikakuumust. Eraud on aga siberi tiiger, kes talub oma Põhjas asuwa kodumaa karmi talwekliimat täte endastmõistetawusega. Rannikule lähedal asuwas Blagowešťhšenski linnas on jaanuarikuu keskmiseks temperatuuriks 21 kraadi alla nulli, juulis ja augustis aga keskmine temperatuur 21 kraadi üle nulli. Temperatuuri wahed on seega wäga terawad ja talutawad waid inimestel, kes sündinud siin wastolukse kliima maal.

Teedeta ja metsik on maa, kust wägew Amuuri jõgi murrab S-kujuliselt endale teed Waikesse ookeani. Mäed tõusewad kuni 2000 m kõrgusele ning leidub kõrgemaidki. Kord pigistawad mäeahelikud jõe oma kallaste wahele ning weed ruttawad wahutades üle käreštikkude, — teinekord moodustawad nad laušikorgudes arwukat hulgal haruſid, mis muudawad oma jängi iga weetõusu järgi. Eriti alamjooksul muutub jõgi wäga laiaks, nii et jageli

**ühelt kaldalt jõe teist kallast pole näha.**

Kasakad olid need, kes tsaarivalitsuse ajal wallutasid Amuuri. Wenemaal tehti wahet Doni, Wolga ja Amuuri kasakate wahel. Wene-Jaapani sõja korral 1904-1905. a. polnud Amuuri jõel mängida tähtsat osa. Wenemaa, kes oli soowinud oma mõjupiirkonda laiendada sügawasse Mandžhuuria sisse kuni Kollase mereni, juruti taas oma wanade piiride — Amuuri jõe taha. Kaotus põhjustas aga tsiwilisatsiooni tungimise siia mahajäetud nurka. Päraſt rahusõlmimist wenelased mõistsid, et on hädawajaline asuda Amuuri raudtee ehitamisele. See raudteeliin jookseb jõe wasakul kaldal, kord lähenedes jõele, kord temast eemalbudes, kuni Habarowski kohal ületab jõe ja jõuab wälja Siberi põhjatippu.

**Raudteed pidi hakkas tsiwilisatsioon tungima Amuuri ümbruse metsikutele aladele.**

Kaubanduse arenguga edenes ka laewaliiklemine jõel. Madalikkudel, kus jõgi katab wäga laiu alasid, ehitati ühenduskanalid. Amuuri raudteeliinilt rajati haruteed jõe ääre. Siia saabus „geoloogе ja insenere, kes awastasid metsamaterjali rikkuse kõrwal igasuguseid maapõnewarasid. Kuid maailmasõda tõmbas kõigile suurtele kawatsustele kriipsu peale.

Tsaaririigi kokkuwarisemise järele muutus Wenemaaale kuulow Kaug-Ida ala, eriti just Amuuri jõe piirkond, wene walgete ja punaste partisanide waheliste wereriste wõitluste tallermaaks. Raudteeliin seisis tšehhide, Ameerika, Prantsuse ja Jaapani sõjawäe walwe all. Weel aastaid päraſt sõda istusid jaapanlased siin kõwasti kinni. Neil polnud nii kerge lahkuda riiklaſt, kuid arenemisest mahajäänud maast. Wiimaks haamer ja sirp tungisid siiski wälja kuni rannikuni.

Tänapäewal on Amuuri hiigeljõgi jaanud

**poliitiliste sündmuste tulipunktiks.**

Tollest ajast, kui jaapanlased moodustasid Mandžhuurias Mandžhukuo wasallriigi, seisawad Jaapan ja Wenemaa pika rindena hõikelaugusel teineteise wastas. Warem mõlemal wägewal wõistlejal Kaug-Idа lawal oli wähe kokkupuutepunkte. Wenelased on teinud oma Kaug-Ida isejeiswaks paljude eriõigustega sõjawäeringkonnaks, mille üle walitseb kindral Blücher peagu täiesti autokraatselt.

**Amuuri jõe ääre kuhjati wiimaste aastate jooksul hulgana sõjamaterjale ning kindlustati jõge mitmest kohast;**

jaapanlased näiwad aga omapoolset jõekallast kindlustawat alles käesolewast aastast peale. Nende jaoks need alad asuwad kaugel kõigist keskusist. Amuuri Mandžhuuria-poolne kallas arendatakse siiski ka pikapeale wälja, stiagi puutub nüüd raudtee. Wene pool on kertinud üles sõjamaterjalitehasеid. Siit ehitatakse ka teid rikastesse kullaleinkohtadesse Witimis ja Aldanis.

## Üleriiklikud õpiringide päewad Tallinnas 18. ja 19. septembril.

**Maaõpiring näitab eeskuju.**

Wabaharidustöö tegelaste ringkondades on hakanud läbi lööma waade, et wabaharidustööd saab teostada intensiiwsemalt õpiringide töökorraldusega. Et anda uut wärskendawat tõukejõudu õpiringide wiljelemiseks, korraldab Eesti Haridusliit Tallinnas 18. ja 19 sept. s. a. üleriiklikud õpiringide päewad, millest osa wõtab rohkesti õpiringide tegelitke wiljelejaid ja asjahuwilisi kohtadelt ning wabaharidusliikest keskusist. Osawõtu soodustamiseks on wabariigi walitsus wõimaldanud osawõtjaile 50% hinnaalandust raudteesõidus Tallinna ja tagasi. Kes soowiwad nimetatud soodustust kasutada, neil tuleb end registreerida E. Haridusliidus kuni 10. sfp. Soowijaile on wõimaldatud ka ühiskorter, millest samuti tuleb ette teatada. Päewadest osawõtjail tuleb kogunеda 18. sfp. kella 10-ks Eesti Haridusliitu, Uus tn. 2.

Õpiringide päewade kawas on esiteks pidulik awakoosolek, kus on kõned järgmistel teemadel: 1) „Wabaharidustöö ülesanded tänapäewa kultuurielus" — haridusministeeriumi wabaharidusnõunikult hr. K. Kadakalt ja 2) „Meie rahwakultuuri juhtjooni", kõnelema on palutud kultuuritegelane Hanno Kompus.

Laupäewa õhtupoolikul ja pühapäewal on päewade sisuline osa, milles on ette nähtud järgmised loengud: 1. „Õpiringide osa wabaharidustöös ja nende wahekord teiste seltskondliku tegewuse awaldustega".

2. „Kuidas korraldada edukalt õpiringitööd" (Metoodiliji küsimusi).

3. „Kodukultuuri küsimuste rakendamine õpiringitöös."

4. „Mida wõime õppida põhjamaade õpiringide korraldusest" (Skandinaawiamaad ja Soome).

5. „Tegelike õpiringide tööjuhatajate tähelepanekuid õpiringide wiljelemise tulemusist".

Lektoritena esinewad wabaharidustöötegelased: Ewald Wender, Neeme Runs, Karl Laane; õpiringide juhatajaist A. Kelder ja E. Oja.

Peale teoreetilise osa korraldatakse pühap., 19. sfp. näitlik õpiringi töökoosolek parema tegeliku õpiringi laasabil maalt, milleks sõidab Tallinna Lääne-Mõisakülа õpiring terwes koosseisus. Nimet. töökoosoleku laasas ilmub ka L.-Mõisakülа õpiringi toimetatuna seinaajaleht jne.

Õpiringide päewist osawõtjail wõimaldab külastada soodustatult 18. sfp. õhtul teatreid ja soowijaile korraldatakse pühap., 19. sfp. päraſt päewade sisulist osa ekskursioon Tallinna waatamiswäärsustega tutwumiseks. Päewade eel, 17. sept., pühendab riigiringhääling aktuaalse weerandtunni õpiringide päewadele.

# Koolid reformide tähe all.

## Algkoolides 107.000 õpilast. Keskkoolides ja gümnaasiumides rohkesti wabu kohti. 607.000 kr. uute koolimajade ehitamiseks. Kutsekoolid leiawad üha rohkem poolehoidu.

## Haridusministri läkitus uuel kooliaastal.

**Haridusminister kol. Jaakson informeeris reedel ajalehtede esindajaid koolielust uuel õppeaastal, mis tänawu algas reformide elluwiimise tähe all. Ministri seletusi täiendasid koolimalitsuse direktor Kiisel ja peainspektor Kiiwet.**

Keskkooli ja gümnaasiumi kõrwal wääriб endiselt tähelepanu algkool.

Õppeaasta meie algkoolides on wõrdlemisi lühike: linnas 211 päewa, maal 1. klassis 205 ja wanemates klassides 193 päewa. On riike, kus algkoolide õppepäewi on 240. Lühike õppeaasta paneb seda suurema kohustuse õpetajatele, õpilastele ja lastewanematele. Töö peab olema intensiiwne.

**Algkoolides 107.000 õpilast.**

Sellest arwust õpib maa-algkoolides 77 protš. Maal on tööpäewade arw wähem, kuid teised töötingimused raskemad. Neid wõib parandada sel teel, et wähendatakse klasside arwu komplektides. Normaalseks tuleks lugeda komplekti, milles on waid kaks klassi, kuid õpilaste wähese arwu juures ei ole selline ideaalne seisukord alati läbiwiidaw ja paratamatult tuleb leppida sellega, et ühes komplektis on eranduhtudel kolm ja isegi rohkem klasse.

**Keskkoolid ja gümnaasiumid.**

Arwuliselt on neid: progümnaasiume 39, reaalkoole 36, gümnaasiume 46. Õpilaste arwust nähtub, et ruumi on weel igas koolitüübis ja klassis, kuigi mitte alati iga üksiku õpilase elukoha ümbruses. Ühes linnas wõiwad klassid täis olla, teises linnas ja alewites on selle eest ruumi.

Kokkuwõttes oli klassides mahuliselt ruumi (arwud on saadud 6. sept. s. a.): progümnaasiumis: 1. kl. — 114, 2. kl. — 200, 3. kl. — 194, 4. kl. 194, 5. kl. — 215. Reaalkoolis: 1. kl. — 69, 2. kl. — 89, 3. kl. — 113. Gümnaasiumi 1. kl. on 303 waba kohta ja 5. kl. (wana) 439.

Samal ajal jäi ruumipuudusel wastu wõtmata (kokku kõikidesse klassidesse) 379 õpilast. Wabu kohti on üleriiklikus ulatuses seega kaugelt rohkem kui ruumipuudusel wastu wõtmata jäänud õpilasi, ainult need wabad kohad jagunewad wäga ebaühtlaselt.

Nõrga ettewalmistuse päraſt jäi wastu wõtmata üle 1000 õpilase.

**Uued õppekawad.**

Haridusministeeriumis on wäljatöötamisel ja wiimistlemisel koolide õppekawad. See töö nõuab põhjalikku kaalumist ja kõikide koolitüüpide kawade ühtlustamist. Kawade puudumine ei takista koolitööd sel määral, nagu sellele on mõnelt poolt tähelepanu juhitud. Soomes näit. puuduwad üldse ametlikud õppekawad algkoolides ja iga kool koostab ise töökawad, mis ühtlustatakse teatud piirkondade wiisi.

**Seminarid „naisestuwad".**

Töö õpetajate seminarides areneb normaalselt ja õpetajad on asunud töö juure suure innuga. Märkida wõib asjaolu, et seminaride esimestesse klassidesse on wastu wõetud rohkem tütarlapsi kui poeglapsi. Näib, et õpetaja elukutse wastu on suurem huwi tütarlase seas. Koostamisel on ka seminaride uued õppekawad.

**607.500 kr. uute koolimajade ehitamiseks.**

Suuremaks puuduseks, mis takistab normaalset tööd koolides, on wiletsad koolimajad. Kuna riigi tulud on juurenenud, siis on wõimalus awanenud täiendada koolimajade ehituslaenu fondi riigi lisaeelarwe korras. Majandusministeerium on nõustunud selleks eelarwesse wõtma 607.500 kr.

Üldistest koolielu küsimustest on weel päewakorral õpetajate hindamiswiisi ümbertöötamine.

**Kutsekoolide arw tõusnud.**

Kutsehariduslikke õppeasutusi on tänawu 126, seega 24 rohkem kui eelmisel aastal. Õpilasi neis on praegu kokku ligi 6,5 tuhat. Siia lisanduwad sõjeaastnjad põllumajandusl. ja kodutööstuse koolidesse, kus tänawu wastuwõtmine seisab weel ees. Kutsekoolid jagunewad praegu järgmistesse harudesse: 1) põllumajandus, 2) põllumajanduslikud rahwakoolid (seni awatud 2, õppetöö 8 tundi nädalas), 3) tehnika- ja tööstuskoolid, 4) tööstuslikud naiskutsekoolid, 5) tööstusõpilaste koolid, majanduskoolid (kaubanduse ja teised alad), 6) majandusõpilaste koolid, 7) kodumajanduskoolid, 8) kodundusõpilastekoolid (8 tundi nädalas), 9) kodutööstuskoolid (ümbermoodustatud endistest täienduskoolidest) ja 10) pedagoogiline eriklass pedagoogiumi juures.

Kutsekoolid said tänawu uued tunnikawad ja ka õppekawad on ümbertöötamisel.

Wõimalust mööda kohendatakse ka koolide ruume, ehitades uusi maju ja ümber ehitades wanu. Samuti on soetatud uusi õpperaamatuid. Õpilaste arw kutsekoolides suureneb.

**Haridusministri läkitus.**

Eile haridusministeerium saatis ministri allkirjaga koolijuhatajaile, õpetajaile, lastewanematele ja õpilastele läkituje, milles minister soowib kõigile edu ja tõsist tööröömu. Minister rõhutab, et kool peab olema küllalt nõudlik ja kooli nõudmisi tuleb ka täita. Kooljuhatajad, kellel lasub wastutus kogu koolitöö eest, peawad omama küllalt oskust ja tahet koolielu juhtida.

Õpetajad peawad oma tööd korraldama wastawalt teaduslikkust põhjendatud nõuetele. Õpilast tuleb kohelda sooja südame ja armastawa hingega. Õpilased asugu kohe pingsale tööle — siis on edu. Wanemad ja hoolekogud astugu tihedasse kontakti kooliga. Lõpuks tuleb ka kogu ühiskonnal taasja aidata noorsoo kaswatamise töös.

# Sünnipäewi.

**Mõttus, Alfred,** — sünd. 12. sept. 1886. a. Walgamaal Tahewa wallas. Riigi terwishoiuwalitsuse direktor.

**Lohk, Hans,** — sünd. 13. sept. 1895. a. Wiljandimaal Wiljandi wallas. Arst Tartus.

**Martinson, Wassili,** — sünd. 13. sept. 1874. a. Pärnumaal Tahkuranna wallas, Tartu ülikooli ap.-õigeuu teaduse korraline professor.

**Rummo, Jaan,** — sünd. 13. sept. 1897. a. Harjumaal Kehtna wallas. Õpetaja Tallinnas.

**Sööt, Harald,** — sünd. 13. sept. 1891. a. Tartumaal Palal. Tartu maawalitsuje insener.

## Tramm- ja gaasi-weewärgitööliste palgad.

**Linnawalitsus jättis palgatõstmisenõude rahuldamata.**

**Eilsel linnawalitsuje koosolekul oli arutusel linna tramm- ja gaasi-weewärgitööliste palgatõstmise nõudmine. Linnawalitsus otsustas jätta palganõudmised tagajärjeta, kuna praegused palgad olewat rahuldawad.**

**Teatawasti nõudsid trammitöölised 4—8 senti tunnis palkade tõstmist ja tükitöölistele wastawalt tükitöö tasude tõstmist; gaasi-weewärgitööliste palganõudmine oli 20 protsenti.**

## Alustatakse Sakala tänawa asfalteerimisega.

Sakala tänawal on praegu lõppemas ümbersillutamistööd ja lähemal ajal on oodata, et alustatakse selle tänawa asfalteerimisega.

Sakala tänawa asfaltkatte alla wiimisega oletsid lõppenud ka linna täesolewa aasta juuremad tööd tänawate sillutamise alal. Suuremaist sillutustöödest on praegu weel pooleli Pärnu maantee asfalteerimine turuplatsi kohalt. See töö loodetakse juba lähemail päewil walmis saada.

---

— Sina aga oled tõeline poüglott! — wastas Tony talle samuti komplimendiga.

Seda sõna Abu ka ei tunnud, kuid otsustas, et see peab olema midagi wäga meelitawat, ja tänutäheks tõstis käe südamele.

— Sa ei tea, millist ülekohut walged tegid wõimsale pealikule Nakule? — küsis temalt Tony.

— Tean, muidugi tean. Kõik džhunglites teawad seda, — wastas Abu. — Ma kuulsin sellest weel siis, kui olin waat niisugune — ta langetas käe mõne tolli kõrgusele paadipõhjast.

— Mis see siis oli?

Abu nägu omandas tõsise ja mureliku ilme.

— See oli paha lugu, masja, — wangutas ta pead. — Hoopis paha lugu.

— Siis kõnele ometi selgemini.

Ja Abu jutustas.

Kui ta weel polnud maailmale sündinud, Džhamši-jõe kallastel el leidunud ühtki walget. Suur pealik Naku oli sel ajal weel üsna noor mees, ja kuulus da-rau suguharu valitses kogu jõekallast kuni suure mereni. Džhunglites pisut kaugemal kaldast elasid teised kuulsad suguharud, kellel olid omad wõimsad pealikud. Elati hästi ja wabalt, millestki ei olnud puudust. Käidi kalal, jahil, raiuti maha metsa, mida ostsid Abumi sadamast siiasõitwad walged, põimiti wärwiliji matte, walmistati riisitõlest korwikesi, punaselt ja mustast punst nõusid, kastikesi, mänguasju.

Raugad ei wõtnud jõbralikult wastu walgeid, kes saabusid merelt ostma kokku metsa, loomanahku ja igasuguseid tooteid. Nad wangutasid halle päid ja kõnelesid, et head sellest ei tule. Suur pealik Naku, kes siis oli weel noor, suhtus walgeile ka umbusklikult ja hoiatas oma sookaaslasi nende eest. Kuid ka tema ei suutnud wastu panna kiusatusele saada oma mattide ja korwikeste eest läikiwaid höberahakesi ja weel lisaks mõne paki nii toredasti lõhnawat inglise tubakat, kaks-kolm pudelit head wiskit, mis oli nii kange, et seda wõis tugewasti weega lahjendada ja ühest pudelist teha kolm — eriti, kui raputada juure punast piparit, mida rohkesti kaswas Džhamši jõe kallastel.

Pealikute ennustus osutus warsti õigeks. Walged hakkasid ikka sagedamini sõitma merelt, ostsid kokku tubaka, wisti ja unte höberahade eest kõike, mida aga leidus, jootsid neegreid ja aheldasid neid raskele tööle. Saabusid mingisugused tähtsad isandad prillides, nahktaskud kaenla all täis igasuguseid pabereid, istusid siiasamasse kaldale laua taha, ladusid sellele oma kohwrid ja kõnelesid tõlkide kaudu ümberringi kogunenud neegritele tarku jutte.

— Mida näiteks nad kõnelesid? — uudishimutses Tony

Tony sõitis meeleldi aeg-ajalt Abumisse. Päraſt ülfildast elu bungalow's, see oli talle siiski ahwatlewaks kultuuriteskuseks, täpselt samuti nagu London mõnejugustele metsakolka elanikele Shotimaa mägedes. Abumis wõis ta kohata kaasmaalastega, istuda tõelise kohwiku rõdul tassi tõelise kohwi juures, kuulates jazz-bandi, wiibida kinos.

Seekord sõitis ta sinna eesmärgiga pisut lõbutseda, peletada eemale sünged mõtted: äsja, wastusena oma kirjale, milles ta wabastas Liliani antud sõnast, ta sai temalt tagasi kihlasõrmuse.

Tuli tõmmata kriips oma armastusele, kiskuda see südamest wälja. Esimesel hetkel ta tundis soowi juua end meelemärkusetuni joobnuks, et unustada kõik maailmas, kuid päraſt ta mõtles ümber ja otsis unustust töös. Kõik need päewad ta tõusis enne teisi ja heitis magama hiljem, raius ühes neegritega puid, laasis okstest ja kooreſt puhtaks ja wedas kõitega palgid alla jõeääre.

Kui parwed olid kokku seotud, otsustas ta saata neid kuni Abumini. Temaga kaasa sõitis ta truu teener Abu, kes iga päewaga üha rohkem kiindus oma isandasse. Luigi jäi äri juure. Ta oli nii hwitatud kauplemisest ja nii kohanenud oma wahetalitaja-ärimehe osaga, et tal oli raske kas wõi tunnitsli lahkuda oma kaupade juurest.

Parwedest ja neid saatwatest paatidest jõekarawan ulatus peaaegu terwe kilomeetri kauguisele. Harilikult nii waikselt ja unisel jõel walitses suur elawus. Neegrid hüüdsid üksteist ja wahetewahel kajasid kaldad kurguhäälelisest laulust. Kaldaäärsetelt palmidelt waatasid seda mitte just igapäewast pilti ahwid, laskudes alumistele okstele, et paremini näha, mis siin sünnib. Kirjusulelised papagoid narrisid neegreid, korrates nende häälitsusi. Kuumal liiwal tukkwad krokodillid, keda äratas kära, hüppasid wette himuralt lõugu lakſutades.

Kuni widewikuni läks kõik õnnelikult. Siis jäi üks parw kaldaäärsesse wõjasse nii tugewasti kinni, et negrid terwe tund aega töötasid, enne kui said ta jälle miia keset jõge. Seejuures kõied, milledega palgid olid seotud, lõdwenesid ja parw hakkas aegamisi koost lagunema.

Mõned neegrid, kes asusid lähemas paadis, hüppasid wette ja püüdsid palke unesti kokku siduda. Tony seisis paadis üsna parwe ligi ja jagas käskusi. Üks neegritest kukkus ätti kah laialiwalguwa palgi wahele. Jõgi oli sellel kohal wõrdlemisi madal ja Tony ei pööranud wahejuhtumile erilist tähelepanu: neeger ujub muidugi otsekohe wälja ja on peatselt uuesti parwel. Nii mõõdus minut, teine ja ta ei ilmunud weel ikka wee pinnale.

Järsku hüüdis üks neegritest:

— Paiumi!

Tony teadis, et see tähendab krokodilli.

# Wabaduse ja diktatuuri pärast.

## Inglise suure riigimehe Oliver Cromwelli 23 wõitlus kuningawõimuga.

**Oliveri esimene sõjaline wõit.**

Ühetsa päewa tihutab Oliver krahwkondades ringi, kustutades tulepesi ning wastu wõttes wabatahtlikke, teda kõikjal woolab kokku. Tema enda wäeosa on kaswanud kahekordseks. Üle 4.000 mehe jaadab Oliver lisaks Londoni sõjawäele.

Uuesti on waenlane ajunud pealetungile. Asjata nõuab Oliver wägede ülemjuhatuselt wastupealetungile ajumist. Wiimaks jaab ta loa oma wäega ütsinda põhja poole tungida waenlaste wastu. Kiire löögiga wallutab ta wäikesed kindlused Groylandi, Lynni, puhastab Nottinghami ümbruse waenlase salkadest. Granthamis jatub ta 700 ratsanikuga peale waenlasele, kel kahe wõrra rohkem wäge. Kiire pealetungiga lööb Oliver wastased põgenema ning jälgib neid kolme penikoorma kauguseke. See esimene wõit kuninga wägede üle annab uut julgust wõitluseks.

Wahepeal õnnestub parlamendil jõlmida liidu-lepet shotlastega. Shotlased kohustuwad saatma lahingusse 18.000 jalameest ning 3.000 ratsanikku otsekohe alustades pealetungi. Parlament maksab shotlastele sõjalise abi eest 31.000 naela kuus.

**Lahing Marston Moor'i juures.**

On 1644. a. weebruar. Sõda on kestnud juba kaks aastat kuningale õige soodsalt. Tema wägi on kaswanud 50.000 mehele, kellest pooled seisawad Põhja-Shotimaal. Kuningas on moodustanud Oxfordis une parlamendi, kes on kõigiti jõnakuulelik ning nõus kõiki muji makse heaks kiitma. Ainult iiri abiwägedega pole kuningal õnne. Jirimaalt on tulnud abiwäge 3.000 meest. Põletades ja rüüstates on nad tunginud Inglismaa südamesse. Kindral Fairfax parlamendi wägedega ruttab neile wastu ja häwitab nad.

Weebruari lõpul jaamuwad shoti wäed krahw Lesley juhatusel üle Tyne'i jõe ja asuwad piirama Yorki linna. Kuninga poolt saadetud 15.000-meheliste abiwäe lähenemisest kuuldes otsustawad parlamendi wäejuhid Cromwelli protestist hoolimata taganeda. Kuid prints Rupert, kuninga abiwägede juhataja, jälitab neid ja sunnib 2. juulil 1644. a. Marston Moori juures lahingut wastu wõtma. Parlamendi wäed on ületaalus: 27.000 parlamendi sõjameest seisab 18.000 kuningamehe wastu.

Parlamendi wäe keskkohas asuwad shoti wäed. Pahem tiib on Fairfax'i juhtimisel, paremat tiiba juhatab Oliver Cromwell. Tema käsutada on peamiselt ratsawägi „raudküljed“. Metsiku hooga, sõjahüüul „Jumal meiega“, tormab Oliveri ratsawägi wastaste peale ning lööb temale wastu tormawa Ruperti ratsawäe põgenema. Kuid teisel tiiwal on kuningawäed wõidukad. Nad löömad Fairfax'i jalawäe ning shoti wäeosad põgenema ning piirawad shoti jalawäe keskkoha. Kuid põgenema löönud Ruperti ratsawäe, tormab Oliver oma „raudkülgedega“ nüüd keskele, andes juhmõõrits: armu mitte anda! Kättemaks Ulsteri eest! Teda meetsik wõitlus, mis lõpeb kuninga walgesärgiliste wägede kohutawa häwitamisega. Üle 4.000 mehe jääb neist maha jurnutena, 5.000 ümber wõetakse wangi, teised põgenewad laiali. Kiire jälitamisega olets wõinud Ruperti wägesid täielikult häwitada. Aga parlamendi wägede juht krahw Manchester keeldub andmast tagaajamise käsku!

**Kodusõda ka Shotimaal.**

1645. a. kewadel näewad inglased sisemaal ja randades imelikku nägemust. Taewaserwal on kaks hiiglajuurt wäge, üks ida, teine lääne poolt tulemas. Päewad läbi wõitlewad nad omawahel õhus ning taewas neude wõitlusekohas punetab werest. „Oh Issand, jaada ometi rahu,“ palwetawad talupojad, jest mis maksab künda ja külwata, kui lokkawa wilja tallawad hiljem hobusekapjade all ratsasõjaiaste jalgad.

Kuid taewasel kuningal pole enam tahet rahwa õhkamisi kuulda. Terwe Inglismaa ägab werises kodusõjas. Ka Shotimaal on kodusõda puhkenud, kaks põlist aadlikunde jugumõõga, krahwid Montrose ja Argyle, seisawad wastamisi. Krahw Montrose on oma lipuga astunud kuninga kaitseks ning ligipääsmatuilt kõrgustikelt jaawutab ühe wõidu teise järele. Korduwalt püüab kuningas temaga ühineda, kuid tõit katsed nurjumad ja ikka jälle on kuningas sunnitud pöörduma Oxfordi.

**Oliveri ratsanikud jälle tööl.**

Nüüd on kuningas teel Worchesteri, et prints Ruportile, kes oma peawäega jeal seisab, abiwäge wiia. Londoni parlamendiringides on ärewus: seda ühinemist peats takistama. Krahw Manchester on Inglise wäe juhtimisest loobunud, teda asendab kindral Fairfax. Oliver Cromwell on juba kindralleitnant. Ta jaab käsu kuninga liikumist takistada. Wiibimata asub ta teele. Jõlipi juures purustab ta mitmed kuninga ratsarügemendid. Kuigi temal puudub jalawägi ja suurtükid, on juba tema nime kõla nii kohutaw, et Blechington House'i komandant ilma wastuhakkamise katsetki tegemata põgeneb, jättes kindluse kaitseta. Ühegi mõõgalöögita alistub Oliverile ka kindlustatud Bampton Bush kogu oma kaitsewäega. Oliveri eesmärk on saawutatud, kuninga ühinemine printsiga mõneks ajaks luhtunud.

**Otsustaw lahing Naseby juures.**

Siis püüab kuningas pääseda Shoti piirile, et krahw Montrose'i wägedega ühineda. Kuid Fairfax'i wäed on temal kannul. Karl on sunnitud peatuma ning waenlasele wastu astuma. Naseby juures walmistuwad kuninga wäed lahinguks, mis algab 14. juunil 1645. Warahommikul enne lahingu algust jõunawad ka Oliveri „raudküljed“ kohale.

Parlamendi wäe keskosa moodustab jalawägi kindralmajor Skipponi juhatusel. Wasakul tiiwal asub kindral Iretoni ratsawägi, paremal on Oliver. Kaugemal wasakul on mersakese taha peidetud üllatuslöögiks dragunite rügement Okey juhatusel. Lahingwäli on soine, kraawidest läbistatud, täis kodujäneste urkaid. Ainult üksikud pajud kaswawad ümbritsewail küngastel.

PÜHAPÄEVAL
ostke omale
ESMASPÄEV

# Walga tuletõrje juubel.

## Wabatahtlik ühing 70-aastane.



*VALGA VABATAHTLIKU TULETÕRJEÜHINGU JUHATUS. Vasakult paremale I rida — M. Kont, laekur; A. Buurmann, laekuri abi; J. Ilves, linnavalitsuse esindaja; J. Müllerson, esimees; H. Kruustik, diwisjonipealik; P. Saretok, varahoidja; A. Kokkult, juhatuseliige. II rida — K. Rooleid. juh.-liige; J. Ratnik, juh.-liige; J. Kokk, juh.-liige; A. Käo, juh.-liige; J. Sarapuu, juh.-liige. III rida — F. Kõõts, juh.-liige; E. Laht, sekretär; K. Amos, sekretäri abi. Pildilt puudub esimehe abi K. Vassil.*

**Pühapäewal, 12. sep. pühitseb Walga wabatahtlik tuletõrjeühing oma 70. aastapäewa. Sel puhul toimub tuletõrje paraad Walga tuletõrje majade juures, kus wälja jagatakse hoolsusmärke, kuna õhtul on pidulik kooswiibimine „Sõdes“.**

**Oma tähtpäewaga on Walga wabatahtlik tuletõrjeühing wanemaid tuletõrjeorganisatsioone Eestis. Tema asutamisajaks on 1867, millal ühingu rajamisels tehti eeltöid, kuna tegelikule tööle asutj järgmise aasta esimesel poolel, kus ühingule muretseti Tartust 2 pritsi. Samal ajal tuli Walga tuletõrjet korraldama instruktor Riiast, kelle juhatusel teostati meeskonna wäljaõpe ning pandi tuletõrjujad mundrisse. Esimese meeskonna ridadesse kuulus 60 tuletõrjujat. Esimeseks esimeheks ühingus oli E. Dahlberg 1868—1882, esimeseks peamehets aga A. Berg 1868—1878.**

**Praegusels on tolleaegsest tuletõrjest kaswanud wõimas organisatsioon. Nii kuulub tema ridadesse 4 au-, 262 tegew- ja 62 toetajaliiget. Ühingul on olemas 2 autopritsi, 3 käsipritsi ja 2 tooberpritsi. Üldsummas ühingu warandus tõuseb rahasse arwestatult 36.764,38 kroonile. Ühingu 1937. a. eelarwe on tasataaiustatud 11.450,07 kr. Tunremaid kulutusi tingis uue moodsa häireseadeldise ülesseadmine „Sõde“ tornsele. Üle tümne aasta on ühingu esimeheks olnud Walga populaarsemaid arste dr. Juhan Müllerson, kes ühtlasi on ka Walgamaa tuletõrje brigaadipealikuks.**

## Elektrimaksu ei alandata.

**Käsitööstuskoda tegi linnawalitsusele ettepaneku kaotada põhimats wäiteettewõtjatelt-woolutarwitajatelt, kes tarwitawad elektrit alla 50 kilowatt-tunni kuus, kuna linnal ei tasuwat selle krooniše kummatsu pärast kartoteeki pidada.**

**Linnawalitsuse arwamine asjast oli siiski teisugune, seepärast jäeti palwe rahuldamata.**

## Uut omnibusepeatust ei lubatud.

Wastu tulles a.-ü. A. M. Lutheri ja Diakonissijde haigla teenijate ja ametnike palwele joowis o.-ü. „Mootor“ awada uut omnibuje peatuskohta Tallinn-Nõmme liinil Pärnu maanteel raudtee ülesõidukohal. Linnawalitsus aga leidis, et uute peatuste sisseseadmine wähendaks liikumise kiirust sel kangeühenduseliinil, mis tõttu jäeti palwe rahuldamata.

## Toetage invaliide!

**Karbikorjandus 11. ja 12. sep.**

**Kindral Laidoneri Nimelise Inwaliidide Kapitali Komitee korraldab eelmiste aastate eeskujul ka tänawu 11. ja 12. sep. karbikorjanduse, mille sisseiulek määratud toetuseks puudustkannatawatele inwaliididele ja wabadussõjas langennute perekondadele.**

**Tallinna kodanikud on seni wäga heatahtlikult ning poolehoidwalt suhtunud sellele heategewale üritusele. Pöördun palwega kõigi Tallinna kodanike poole ka tänawu tulla lahkesti wastu korjajaile ja mitte keelduda annetamast nende heaks, kes meid kaitstes on kaotanud terwise.**

**J. Soots,**
**linnapea,**
**Kindral Laidoneri Nimel. Inwal. Kapitali Tallinna Komitee esimees.**

## Kollektoritööd lõpewad.

Linna ehitusosakonna kanalisatsioonitöölised on suuremalt osalt tegewnes Harjupea kollektori töode juures, mis praegu läinud Lennuki tänawal. Kollektoriehitustöödega loodetakse wahemiku saada umbes tahe nädala pärast. Ette on nähtud kollektori wiimine kuni Juhkentali tänawani. Kuigi warem on koostatud projektid ka tinnise kollektori ehitamiseks, ei ole seletes seni koostatud tööde eelarwet ega oodata ka ehitamisele ajumist.

Paldiski maantee kollektori tööd on juba lõppenud ja kollektori kraam taidetud. Teisest kanalisatsioonitöödest on praegu weel pooleli torustiku panemine pohjaloiale ja U-kalamaja tänawal.

## Suwised omnibuseliinid lõpetawad tegewuse.

**Liiklemine juwituseliinidel tõusis.**

Eeiolewal nädalal on oodata tõigi juwiste Tallinnaga ühendust pidawate omnibuseliinide tegewuse lõpetamist. Nii teeb Rutesjaare-Tallinna omnibus oma wiimse sõidu 14. septembril. Päew hiljem lõpeb ühendus ta Pärnuga ning Sõjaga. Tallinna-Saapiaia omnibuseliin lõpetab tegewuse juba warem, 1. septembril.

Wiimastel päewadel on juwituseliinidel tõimid jiisti wee leikamud, kuid juba õige mähesel arwul. Nii sõitis eile Pärnu waid 7 inimest. Kuigi praegu pandawad weel katkawõrred kogu jamaje tegewuse kohta, wõidakse jiisti juba märkida, et liiklemine eelnähendatud liinidel on tõusnud ja seda ühtlaselt igal poel.

## Raetoa poolt.

**388 korda terwis hädaohus.** Tallinna linna terwishoiuvertjonaal tegi möödunud kuul tegutsemise 1801 kontrolltalitu töötustesse ja õrideele. Tealjuures awastati nakkushaigeid terwishoidlitte punduti 388 korral.

**Nõlbmatu igapäewane leib.** Linna keemilislaboratoorsumis juhtiuse tehtud 675 toidumaiete uurimisest maitajid 10 juhtu alawaarilisikku piima, 2 tõlbmatut wõid, 1 tõlbmatut liha ning 1 jamajuguit jahu.

**Tütarlapsed ei tea, mida teha.** Noortebüroed tutjawatelu abil kajutajid moodunud kuus 22 tüdrukut ja ainult 1 poisi. Jõukwatelu otsi tai, aga büroosi läbi 45 poisi ja 9 tüdrukut.



# RS nr. 37

Tähtsamat sisus:

**Raadioimed eile ja täna.** S raadiotööstuse uued üksikosad olevaks hooajaks
**Mida pakub algav raadiohoo** PHILIPS sümfooniline sari nr
**Edward Grieg ja tema muus** Suure helilooja 30 a. surmapäev
**Joonealune ja palju muud.**

## Karl XII kuulid Root

Üks Narwa ärimees on tulnud I… le mõttele, kuidas otstarbekohase… ära kasutada Narwa lennuwä… masjitilisele päewawalgele tulnud … jasõja-aegseid tinakuule. Mees on … sustamud hakata neid müüma Ro… Selleks olewat juba mõnede Stok… mi antikwaaridega läbirääkim… käimas. Kuulid puhastatakse pori… oksüüdist ning kinnitatakse jeeri… kaupa papptahwlikestele, milli… need ka lähewad Rootsis awali… müügile.

## Külmhoone ehitamisek wõõrandati maa-ala.

Wabariigi walitsuse otsusega 10. sept. … sustati wõõrandada o.-ü. „Tallinna Kü… hoone“ pärisomanduseks riigile kuu… maa-ala jadamas bassein nr. 2 ja … Hollandi tänawa wahel.

## Laoplats wanarauа jao

**allweelaewastiku sihtkapitalile.**

Wabariigi walitsuse otsusega 10. sept. … sustati allweelaewastiku sihtkapitali ju… tusele rentida jadamas Hollandi tänav… ajuwad laoplatsid 1. oktoobril algawa … riikliku wanametallide korjandusel kogu… materjali sorteerimiseks.

Välismaalt tagasi
dr. med. A. Linkberg
Haavahaigused.
Kõnetunnid kella 12—1 ja 5—6, Ülikooli II haavakliinikus, Maarjamõisa v.

TAGASI JÕUDNUD
Dr. P. Stepanov
Narva mnt. 31 tel. 307-99

Hambaarst
Sergei Reschanski
Pikk tän. 47—5
võtab hambahaigeid vastu kella 9—12 ja 2—7.

Kunsthambad.

Juhan Kallasma
(end. Kallman)
vannutatud advokaat
S. Karja 4-14, tel. 465-10, kõnet. kella 9—10 ja 6—7.

A-S. EESTI SIID
Moodsad siidi, villased ja puuvillased riided, mööbliriided. Lõim. Müük en-gros Restid ja kupongid.
Vabrikulaod:
Tallinn, Viru tn. 5, Tel. 447-87
„ Viru t. 14. Tel. 443-97.
„ Laadaplats nr. 70.
Tartu — Poe tn. 2. Tel. 10-17.
Narva, — Peetri plats 1.
Viljandi, — Tartu t. 1. Tel. 30.
Petseri—Turuplats 17. Tel. 119
Rakvere — Tallinna 25
Nõmme — Pärnu 90/92

WABA MAA
on müügil igas raudteejaamas.

Kawe LINNASE SOKOLAAD

Sügisene pori ja vihm on võidetud BEROLI abil.

**Kajana kostis jõe kohal:**

**— Paiumi! Paiumi!**

**Samal silmapilgul wee alt üsna parwe ligi ilmus nähtawale esiteks wettekukkunud neegri käed, siis pea. Ta püüs waid silmapilgu weepinnal. Oli näha, et õnnetu püüab millestki wabaneda.**

**„Teda hoiab kinni krokodill“ — läbistus Tony peast mõte.**

**Ja andmata endale aru oma tegewusest, ta heitis kiiresti maha kiiwri ja pintsaku, haaras pika jahinoa, millest ta neis paigus ei lahkunud iial, ja sööstis pea eespool wette, üsna neegri õrwal.**

**Ta tormas peaaegu wastu hiigelsuurt krokodilli, kes hoidis õnnetut jalast. Nähes weel üht inimest, krokodill pööras laisalt tema poole pea, nagu küsides, mis tal siit waja on. Pikemalt mõtlemata Tony wajutas talle tõigest jõust tüljesse oma pika terawa noa. Siis weel ja weel.**

**Krokodillil koštis röögatuse taoline häälitsus, ta pöördus wees ringi ja hakkas pikkamiji põhja wajuma. Tony haaras elutu lõngade wahelt wabanenud neegril käharatest juustest kinni ja ujus ühes temaga weepinnale. Neeger oli nii jõuetu, et arwatawasti oleks wajunud põhja ühes krokodilliga, kui ta oleks jäetud ijeenda hooleks.**

**Niipea kui nad ilmusid weepinnale, söösisid neile appi neegrid. Nad tõmmati otsekohe üles ja asetati parwele. Abu talitas agaralt Tony ümber, tes ka oli hetkeks taotanud meelemärkuse, tõstis talle juu juure wäljapudeli mingisuguse kange joogiga, lehwitas talle jahedust baobabi lehtedega, hõõrus teda millegagi sisse. Ka teised neegrid rawisid Tonyt: ta oli nende silmis haruldane kangelane, peaaegu pooljumal, ja asjaolu, et ta elu kaotule pannes sööstis appi mitte eurooplasele, waid mustale mehele, wiis nad waimustusse.**

**Mõni minut hiljem Tony ja neeger olid juba wäljaspool hädaohtu. Nad kanti kaldale ja asetati liiwale. Warsti ilmus wana neeger, kelle ees tõik aupaklikult laiali astusid.**

**— See on Naku, da-rau suguharu wägew juht, — seletas Abu Tonyle autartliku sosinaga.**

**Da-rau suguharu, keda oli kõigest 300 hinge ümber, elas mitmes külas Dzhamji jõe kaldal. Wägewa juhi Naku alamad sidusid ümber keha walge wöö — kuna teiste suguharude esindajad kandsid teisewärwilisi wööside.**

**Neeger, kelle Tony oli päästnud, kandis walget sidet, järelikult tal oli õnn elada wägewa juhi Naku walitsuse all.**

**Pealik astus oma kummargil maas lebawa alama juure, kes nagu ime läbi oli pääsnud krokodilli lõuaade wahelt, waatas üle ta wigastada saanud jala, andis ümberseisjaile mõned arstitud juhatused, ja lähenes siis ikka weel aupaklikult saatkonnajt ümbritsetud Tonyle.**

**Majesteetliku zhestiga sirutas ta tema kohale peopesa ja lausus lühikese kõne, mille Abu otsekohe tõlkis Tonyle juuresolijate siigawa waikuse saatel. Wõimas Naku ütles järgmist:**

**— Minu walge wend! Omaenda wäärtuslikku elu kaalule pannes sa tungisid wanale paiumile peale ja wärwisid tema musta werega Dzhamji iõe waikse wee, et päästa üht da-rau wõimsa suguharu poegadest. Nüüdsest peale kõi da-rau pojad, kes kannawad walget sidet, teeniwad sind wiimse hingetõmbeni. Kus ja ka ei oleks, mis ja ka ei teeks, üks neist saab alati olema su läheduses, et täita sinu tahet. Kui sa aga peaksid olema hädaohus, siis tarwitseb sul ainult hüüida „da-rau“ ja sulle antakse silmapilkselt abi. Seda wannub sulle, mu walge wend, wägewaima suguharu pealik, kes kunagi on ajunud Dzhamji jõe kaldail.**

**Kui Abu lõpetas juure Naku tõne tõlkimise, tõik neegrid nagu komando peale lajsid kuuldawale sõjaka kurguhäälse hüüde — nähtawasti kutsudes wõitlusse „walge wenna“ waenlasi.**

**Kiiresti walmistati olesest kanderaam ja taheti Tonyt kuhugi kanda; kuid ta oli juba niiwõrd toibunud, et ei wajanud abi. Tõustes jalule ta sammus juure Naku juure ja jurus tugewasti ka tätt.**

**— Ütle talle, — pöördus ta Abu poole, — et ma hindan kõrgelt nii wõimsa pealiku sõprust ja teen tõit, mis minu wõimuses seisab, et seda sõprust ära teenida. Nüüdsest peale ta wõib minuga täielikult arwestada. Püüan tõendada, et ka walged wõiwad olla usaldatawad sõbrad.**

**Abu tõlkis heatahtlikult, kuid tema osa ei olnud sellega weel läbi. Ta pidi andma „walgele wennale“ edasi piduliku kutse tülastada juurt pealikut Naku tagajõeel Abumõst.**

**— Suur pealik, — tõlkis ta, — tahab kajutada juhust, et kaewata walgele wennale ülekohut, mis temale ja kogu da-rau wõimsale suguharule tehti mõnede eurooplaste poolt.**

**Terwituste wahetus ja jumalagajätmine wõtsid taunis palju aega. Tony ohkas kergendatult, kui kogu see tseremoonia jõudis lõpule ja ta wõis jatkata teekonda.**

**Parwed ujusid juba taunis kaugele ette. Tony ja Abu istusid paati, et neile järele jõuda.**

**Jõel oli nüüd nii waikne, et wõis kuulda wee lotsumist taldaäärses pilliroos. Siin ja seal jõeäärjetelt puudelt rippusid alla ahwid, waadates uudishimulikult oma elawate üsna inimlikkude jõumadega paadile ja selles jõitwatele inimestele.**

**— Masja on suur pealik! — ütles Abu waimustatult.**

**Ta tahtis öelda, et tema peremees „maasja“ on juur kangelane, kuid seda jõna ta inglise keeles ei teadnud — ja ülendas ta juureks pealiku-**

# rje juubel.

## g 70-aastane.



*HINGU JUHATUS. Vasakult paaan. laekuri abi; J. Ilves, linnaH. Kruustik, diviisionipealik; P. Sae. II rida — K. Rooleid, juh.-liige; A. Käo, juh.-liige; J. Savapuu, juh.ht. sekretär; K. Amos, sekretäri e abi K. Vassil.*

t. Esimeseks esimeheks ühingus oli E. lberg 1868—1882, esimeseks peamehe 91. Berg 1868—1878.

raegusets on tolleaegsest tuletõrjest kasud wõimas organisatsioon. Nii kuulub n ridadesse 4 au-, 262 tegew- ja 62 toeliiget. Ühingul on olemas 2 autopritsi käsipritsi ja 2 tooberpritsi. üldsumühingu warandus tõuseb rahasse aratult 36,764,38 krooni. ühingu 1937. eelarwe on tasataalustatud 11.450,07 kr. aremaid kulutusi tingis uue moodsa häiseldise ülesseadmine „Säde" tatusele. tümne aasta on ühingu esimeheks olWalga populaarsemaid arste dr. Juhan lerson, kes ühtlasi on ka Walgamaa tuje brigaadipealikuks.

# Toetage invaliide!

arbitorjandus 11. ja 12. jtp.

indral Laidoneri Nimelise Inwaliidide itali Komitee korraldab eelmiste aaseeskujul ka tänawu 11. ja 12. jtp. õitorjanduje, mille sissetulek määratud uste puudustkannatawatele inwaliidide ja wabadussõjas langenute perekonele.

allinna kodanikud on seni wäga healikult ning poolehoidwalt suhtunud le heategemale üritusele. Päärdun palga kõigi Tallinna kodanike poole ka awu tulla lahkesti wastu korjajaile ja te keelduda annetamast nende heaks, meid kaitstes on laotanud terwise.

J. Soots,
linnapea,
Kindral Laidoneri Nimel. Inwal.
Kapitali Tallinna Komitee esimees.

# ollektoritööd lõpewad.

...s ehitõõjatonna kanalisatsioonitööd on innemalt ajalt tegemata. Harjakollektori tõdde juures, mis pisegu kaitse sammub tänawal. Kollektoritehnitöödja ...etatlie walmis jaada umbes tahe ...a. Enne on nähtud kollektori mine kuni Juhkentali tänawani. Waigi ...a on koostatud projektid ka tänaõe ...ori ehitamiseks, ei ole sellek- ...eni ...tud toode eelarwet ega oodata ta ehitamise algimist.

...ektori maantee kollektori tööd on juba ...ud ja kollektori kraaw tuletud. Teis- ...analisatsioonitööderit on praegu weel ...s tõtarõlu panemine politseinikl ja ...ekoja tänawal.

# Suwised omnibusseliinid lõpetawad tegewuse.

**Liikumine juwitusliinidel tõusis.**

...ewesuwi nädalal on sadata tõja- ...ste Tallinnaga ühendusi pidawate omnibusside tegewuse lõpetamist. Nii teeb ...ste-Tallinna omnibus oma wiimse ...ud 14. septembril. Päew hiljem lõpeb ...ste ka Pärnuga ning Wõnuga. Tallinn-Narwa omnibusseliin lõpetab tegeluse juba warem, 1. septembril.

...septembril päewadel on juhtumisliinidel ...ud liigi weel leitmaad, kuid juba õige ...ud armul. Nii jõuwe elle Pärnu waid ...ud mõigi ptaega pääwadel weel ...ud lõpu juurde tegelema lohta, ...ud liigi juba marsiks, et liikumine ...ud liinidel on tõusnud ja jeda ...ud pool.

# Raetoa poolt.

...88 korda terwis hädaohus. Tallinna ... ...ehhaiwerionaal tegi möödunud ... ...nunnas 1801 kontrolliaktu töös- ... ...a ...ideele. Tealjuures awastati ... ...ud terwi-hoidlitte puudusi 388 ...

Lõbumatu igapäewane leib. Linna feeder-asutustes juhtkorras tehtud 675 ...ete nartimisest naitasid 10 juhtu ...ud-ehtlikku piima, 2 lõbumatut woid, ...ud liha ning 1 lamandunit jahu.

Tüütajaid ei tea, mida teha. Noorte- ... lõbumatu ahel lõpetanid möödunud ... 22 inimest ja nimelt 1 poisi. Nii- ... ...ud tuli aga buroosi läbi 45 poisi ...



# RS nr. 37

Tähtsamat sisus:

**Raadioimed eile ja täna.** Saksa raadiotöötuse uued üksikosad eelolevaks hooajaks.

**Mida pakub algav raadiohooaeg.** PHILIPS sümfooniline särı nr. 38.

**Edward Grieg ja tema muusika.** Suure heliooja 30 a. surmapäevaks.

**Joonealune ja palju muud.**

## Karl XII kuulid Rootsi.

Üks Narwa ärimees on tulnud heale mõttele, kuidas otstarbekohasemalt ära kasutada Narwa lennuwäljalt massiliselt päewawalgele tulnud põhjasõja-aegseid tinakuule. Mees on otsustanud hakata neid müüma Rootsi. Selleks olewat juba mõnede Stokholmi antikwaaridega läbirääkimised käimas. Kuulid puhastatakse porist ja otsüüdist ning kinnitatakse seeriatekaupa papptahwlikestele, millisena need ka lähewad Rootsis awalikult müügile.

## Külmhoone ehitamiseks wõõrandati maa-ala.

Wabariigi walitsuse otsusega 10. sept. otsustati wõõrandada o.-ü. „Tallinna Külmhoone" pärisomanduseks riigile kuulum maa-ala sadamas bassein nr. 2 ja Uus-Hollandi tänawa wahel.

## Laoplats wanarauа jaoks

**allweelaewastiku sihtkapitalile.**

Wabariigi walitsuse otsusega 10. sept. otsustati allweelaewastiku sihtkapitali juhatusele rentida sadamas Hollandi tänawas asuwad laoplatsid 1. oktoobril algawa üleriikliku wanametallide korjanduse! kogutud materjali sorteerimiseks.

## Nurgakiwi Peresaare asunduse koolimajale

pannakse 19. sept. kell 12 Peresaare uudismaa asunduses piduliku sega. Ühtlasi korraldatakse ekskursioon asunduse.

Päewast osawõtjaile wõimaldatakse hinnaalandusega sõit raudteel Peresaare ja Adomäe jaamadeni kohalike maa-ametite ja asundusameti tunnistustega.

## Nanseni pass wabastab isikumaksust, wabadussõja wigastus mitte.

Elwa kohtus arutati kolme administratiiwlaebust, mis olid ühenduses isikumaksu küsimusega. Rannu wallas elawad kodakondsuseta wennad Karl ja Julius Schwarzid palusid tühistada Rannu wallawolikogu otsust, millega nende isikumaksust wabastamise palwed olid jäetud rahuldamata. Elwalane wabadussõja inwalitid Karl Pulga omakorda nõudis Elwa alewiwalitsuse samalaadse otsuse tühistamist.

Jaoskonnakohtunik rahuldas Schwarzide kaebuse, tühistades Rannu wallawolikogu wastawad otsused, kuna inwalitid Pulga kaebus jäeti tähele panemata. Kohus motiweeris otsust Schwarzide osas sellega, et nad kui Nanseni passi omanikud pole Eesti kodanikud ja wald saab isikumaksu wõtta waid Eesti kodakondsuse kuuluwalt kodanikult.

Pulga kaebus jäeti rahuldamata põhjusel, et inwaliidsuse tõttu saadaw paiuk pole hooletandeline abi. Wiimase saajad on isikumaksust wabad, teisuguse abi saajad mitte.

## Rahwuslik lasteaed.

Tallinna ringkonna naistodukaitse algatusel awatakse tänawu sügisel uus lasteaed, mis ei taha ennast reklaamida sellega, et lubab lastele selgeks õpetada kõik wõõrkeeled, waid tahab rõhku panna kaswatusele Eesti rahwuslikus waimus. Sealjuures lapsed wõiwad mängides ära õppida kõik, mis saadakse koolieki esimese! aastal waimse ja tehalise arenemise alal.

Lasteaia juhatajaks on kutsutud pr. Haas. Registreerimisi wõetakse wastu Kaarli t. 8 iga päew kl. 10—12.

**Tallinna Rahvaülikooli Seltsi**

## Era-Kolledzh.

Palun Erakolledzhi Reaalkooli, Gümnaasiumi ja Tallinna Kolledzhi II kurs. õpilasi (eriti uusi) tulla Kolledzhi aulasse 14. sept. kell 18.

Loengud algavad 15. sept. kell 17.

**Juhataja.**

## Aseri telliskiwitehased saawad sadama.

Wabariigi walitsuse otsusega 10. septembrist s. a. otsustati määrata krediiti lisaeelarwe korras Aseri sadama ehitamiseks. Nimetatud sadam on suureks soodustuseks telliskiwi transportimisel weeteedel.

### „ESTONIA" TEATER.

Laupäeval, 11. septembril kell ½8 õhtul hooaja pidulik avamine Puccini ooperi **„Tütarlaps Läänest"** („La Fanciulla del West") esietendusega.

Pühapäeval, 12. septembril kell ½8 õhtul esietenduseks August Kitzbergi draama **„Tuulte pöörises".**

### TÖÖLISTEATER

Täna **„Hea elu".** Algus kell ½8 õhtul.

Pühapäeva päeval **„Õitsev meri"** üldhindadega.

Pühapäeva õhtul **„Metsalise rada".**

Esmaspäeval **„Kraavihallid"** üldhindadega.

Teisipäeval **„Metsmees"** üldhindadega.

### EESTI DRAAMATEATER TALLINNAS.

Laup., 11. skp. kell pool 8 õhtul teiskordselt A. Dumas' „Daam kameeliatega" Li Lasneriga peaosas.

Pühap., 12. skp. kell ½3 noorsooteatri nukulavastuse esietendus. Eeskavas: 1) „Pauka" — A. Labuse loomade-komöödia 1 vaat., 2) „Viisk, põis ja õlekõrs" — A. Piirikivi valmi dramatiseering 1 vaatuses ja 3) „Tsirkus" — pilte tsirkusest 1 jaos.

## Teadaandeid.

**Terwishoiu Muuseumis** Kooli tän. 7 (Gustaw Adolfi gümnaasiumi taga) räägib muuseumi arst tiisikusest sel pühapäewal kella 12—2. Muuseum on awatud külastajaile pühapäewiti kella 12—5 ja kolmapäewa õhtuti kella 7—9.

**Trükitööliste ühingu meeskoor** on sügishooaega alustanud ja wõtab weel wastu uusi lauljaid. Järjekordne harjutus peetakse pühapäewal, 12. jtp. kell 9.30 homm. ühingu ruumes. Koori juhatab endiselt M. Laurimaa, häälesaadjaks on K. Ots.

## Wangistati taskuwaras.

**Kriminaalpolitseikomissari korraldusel paigutati wangimajja Alfred Raud, 22 aastat wana, kelle wastu on tõstetud süüdistus taskuwarguses Kadriorus, kus ta olewat näpanud magawa mehe taskust 100 krooni raha.**

## Pisipalle, õnnelusi.

**Lauatükk tukkus pähe.**

Miina Mitler awaldas politseile, et temale on pähe tukkunud naelaga lauatükk Waldiski mnt. nr. 25 keemiatehase juures wäljakäigukohas. M. Mitler süüdistab tehasemanikku, kes ei olewat hoolitsenud wäljakäigukoha korrasoleku eest.

**Ühed jõid, teised löid.**

Nuel turul lauja joobnud olekus wiibimise ja wiinajoomise pärast tehti protokoll Mihkel Lepiku ja Aleksander Poomi wastutusele wõtmiseks. Samas sattusid omawahel kaklema ja wõeti seepärast wastutusele Woldemar Oks ja Martin Marjak.

**Leegid ehituselolewas majas.**

Reede öösel tekkis tulikahju W. Karja tän. nr. 7 ehituselolewa maja neljandal korral, kus hooletult mahaheidetud põlew paberossiots wõi tuletikk süütas prahihunniku. Tuli likwideeriti tuletõrje poolt enne, kui see juutis nimetamiswäärset kahju teha.

**Surm tuli kui waras.**

Helene Andreas, elukoht Uus t. nr. 3—6, teatas politseile, et tema mees Ferdinand Andreas on öösel magamise ajal äkitselt ära surnud. Õhtul on naine koos mehega heitnud rahulikult puhkama. Hommikul ärgates leidnud naine mehe oma kõrwalt surnuna. Naise arwates wõis surm tulla südamerabandusest.

**Mürgt tukkus jalale.**

Linnahaiglasse toodi rawimisele Oskar Knut, 43 aastat wana, kellele oli Wõrgu t. wanarauakaupluses juurtükimürgt warwaste peale tuktunud. Wigastus tunnistati tergete liiki kuuluwaks.

**Kukkus õlaluu katki.**

Reede õhtul toodi linnahaiglasse rawimisele Wõrgu t. nr. 1 elutsew Otto Määr, kes oli tanawal jalalt tukkudes murdnud oma õlawarre ja rangluu.

**Hommikul läks, õhtul tuli.**

Neljapäewa õhtul leiti Nõmmel linna wiinapoe juures purjuspäi tänawal lamamas Emilie Hartzmann ja toimetati arestimajja magama. Reede hommikul ta wabastati arestimajast kui lainenenud isik. Waewalt oli naine wiibinud mõne tunni wabaduses, kui politsei leidis ta uuesti joobnudpäi tänawrentslis magamas. Nähtawasti läks wiinaarmastaja „madam" „pead parandama", kuid tegi seda liiga põhjalikult ning jattus selletõttu tagasi „joolaputtasse".

E. Hartzmann on umbes 50 aastat wana ja mitme lapse ema.

**Lihapoodnik ei täitnud politsei korraldust.**

Politsei korralduse mittetäitmise pärast koostati protokoll Pirital, Mühlbachi majas elutsewale lihapoodnikule Geltsile. Geltsi eksitus seisis selles, et ta sõitis hobusega ja wankriga Pirita-Kose teesgal, kus toimus mootorratturite harjutussõit. Kohalolew politseinik hoiatas Geltsi ja käskis temal tagasi pöörata, kuid Gelts jättis hoiatuse tähele panemata.

**J. Niks ei olnud süüdi.**

Johannes Niks, elukoht Imanta t. nr. 40—8, nagu selgunud, ei wõinud osa rahurikkumisest nimetatud majas. Tema teatas rahurikkumisest politseile ja jattus tõgemata ta rahurikkujate nimekirja.

**Warastati.**

August Tammel warastati Endla tänawa ääres heinaküünist raudahi 15 kr. wäärtuses.

Helene Kajutinil warastati Kopli t. nr. 62 maja juurest pesutõõgist pesu umbes 30 krooni wäärtuses.

Jüri Jämedal warastati Herne t. nr. 13 majas koormakate 30 krooni wäärtuses.

Otto Hagelbergil warastati Lutheri tänawal nr. 30 majas ülikond ja palit 100 kr. wäärtuses.

Boris Järwal warastati Koplis tühjast hoonest panipaigast 60 kr. raha.


**Wälismaalt tagasi**

**dr. med. A. Linkberg**

**Haavahaigused.**

Kõnetunnid kella 12—1 ja 5—6, Ülikooli II haavakliinikus, Maarjamõisa v.

**TAGASI JÕUDNUD**

**Dr. P. Stepanov**

Narva mnt. 31 tel.,307-99

**Hambaarst**

**Sergei Reschanski**

Pikk tän. 47—5
wõtab hambahaigeid wastu kella 9—12 ja 2—7.

**Kunsthambad.**

**Juhan Kallasma**
(end. Kallman)
**wannutatud advokaat**
**S. Karja 4-14,** tel. 465-10, kõnet. kella 9—10 ja 6—7.

**A-S. EESTI SIID**

Moodsad siidi, villased ja puuvillased riided, mööbliriided. Lõim. Müük en-gros. Restid ja kupongid.

Wabrikulaod:
Tallinn, Viru tn. 5, Tel. 447-87
„ Viru t. 14. Tel. 443-97.
„ Laadaplats nr. 70.
Tartu — Poe tn. 2. Tel. 10-17.
Narwa, — Peetri plats 1.
Viljandi, — Tartu t. 1. Tel. 30.
Petseri—Turuplats 17. Tel. 119
Rakwere — Tallinna 25
Nõmme — Pärnu 90/92

**WABA MAA**

on müügil igas raudteejaamas.

Kawe LINNASE ŠOKOLAAD

**Kuivad jalad on tervise alus, sellepärast**

**BEROL**

**on sensatsiooniline Rootsi uudisleiutis, mis kaitseb kõiki jalanõusid ning teisi nahkesemeid wihma ja märja wastu, tõstes tunduwalt naha wastupidawust, kusjuures nahk jääb täiesti hügieenilisks, sest õhu läbipääs ei ole takistatud, nagu määretega määritud wõi kummeeritud materjali juures.**

BEROL määritakse pintsliga impregneeritawa eseme pinnale, kust ta sügawasti sisse imbub. Pärast kuiwamist jääb järele **wärwita, lõhnata, mürgita, wett tagasitõrjuw keemiliselt neutraalne** impregneerimisaine. Sealjuures jääb nahk endiselt painduwaks ja kingakreemiga jalanõudele hea läike andmine ei ole takistatud.

BEROL kaitseb märja ja wihma eest igasugust **nahka** (wälja arwatud seemis- ja sarnased), **jalanõusid** — kergemast, ussi- wõi krokodillinahast wälmistatud daamikingast kuni tugewama tänawkingani, **nahk-kuubi, -kindaid, -käsitaskuid, -kohwreid, -spordiriistu, rihmu** jne.

BEROL'i erisordid SX ja SL wõimaldawad ka raskeimate jalanõude, nagu **kaitsewäe-, suusa-, jahi-, spordi-, töösaabaste** ning **-kinnaste** täiesti weekindlaks tegemist, nii et

nendega wõib käia terve päew wees ja poris, ilma et jalad märjaks saaksid.

Müük suurel ja wäikesel hulgal:
**A-S. „EPHAG'i", A-S F. O. TREUBLUT'i, E. GÜNTHER'i, A-S. MEY & LANDESEN'I**
ja peaesindaja juures — Tehn. kontor ja ladu
**HUGO LOHMANN**
**Tallinn, Pikk 31. Tel. 441-98.**

**Sügisene pori ja wihm on wõidetud BEROLI abil. — impregneerige jalanõud uudisleiutise — BEROLIGA.**

**Kasutades Beroli — teostate kokkuhoidu.**

ERA

**PÕLLUPIDAJATE ÜHISPANK**

on senisest asukohast Estonia pst 27
**üle viidud**
**Wäike Karja 7, kõnetr. 455-68**

Pank wõtab raha hoiule ajakohase protsendiga, annab laene maa ja linna kinniswarade obligatsioonide kindlustusel ja käendajate wastutusel, diskonteerib weksleid ning toimetab kõiki muid pangatalitusi.

OSAKOND:
KEILA, Kiriku plats 6, telef. 75.

Tallinna Linna Elektrijaam teatab, et 13. septembrist s. a. kell 07.00 kuni 16. septembrini s. a. kell 07.00

**suletakse Aiawilja tänav**

liiklemiseks sõidu- ja weoriistadele elektrikaablite paneku tõttu.



**KÖITETARBEID**

maleskini, lastingut, kalinguri, wahariiet kapitaalpaela, aktiniiti, shagräänpabereid, kaane- ja eeskaanepabereid ilusates wärwides ja moodsates mustrites müüme headel tingimustel

**K-ü. „Rahwaülikool"**
Harju 48, Pärnu mnt. 10.

**TÖÖLISTEATER**
Laupäeval, 11. septembril kell ½ 8 õhtul 4. korda harilike hindadega
**„HEA ELU"**
Sergo Amaglobeli komöödia 3 waatuses.
Pääsmed 20 — 125 senti.
Pühapäeval, 12. septembril kell ½ 3 p. l.
45. korda
üldhindadega
**„OITSEV MERI"**
Andres Särewi dramatiseering A. Mälgu romaani järele 3 w. 8 pildis.
Pääsmed 25 ja 50 s.
Pühapäeval, 12. septembril kell ½ 8 õhtul
7. korda
harilike hindadega
**„METSALISE RADA"**
Andres Särewi dramatiseering August Jakobsoni romaani järgi 3 waatuses 6 pildis.
Pääsmed 20—125 senditi.
Esmaspäeval, 13. septembril kell ½8 õhtul
78. korda
üldhindadega
**„KRAAVIHALLID"**
E. Waiguri rahwatükk 3 waat.
Pääsmed 25 ja 50 senti.
Teisipäeval, 14. septembril kell ½8 õhtul
12. korda
üldhindadega
**„Metsmees"**
Andres Särewi dramatiseering Richard Janno romaani järele 3 waat. 5 pild s proloogiga.
Pääsmed 25 ja 50 senti.
Kassa awatud iga päew kella 12—4 päewal ja 6—8 õhtul.

**EESTI DRAAMA TEATER**
Laupäeval, 11. septembril s. a.
Algus kell ½8 õhtul
2. korda
**„DAAM KAMEELIATEGA"**
A. Dumas' näidend 5-es waatuses.
Näitejuht — Aug. Sunne
Lawapildid — Pärn Raudwee
Kostüümid — Karin Luts.
**NOORSOOTEATER.**
Pühap., 12. septembril
kell ½3 p. l.
**NUKULAVASTUSE**
esietenduseks
1) **„PAUKA"** — A. Labuse loomade komöödia 1-es waatuses
2) **„VIISK, PÕIS JA ÕLEKÕRS"** — A. Piirikivi wälmi dramatiseering 1-es pildis.
3) **„TSIRKUS"** — Pilte tsirkusest 1-es jaos.
Näitejuhid — Leo Kalmet ja Heino Waks
Lawapildid — Pärn Raudwee
Muusika koostanud — W. Jakobson.
Kassa awatud neljapäewast, 9. sept. kella 11-l e. l. ja 5—8 õhtul.

**ESTONIA TEATER**
Laupäeval, 11. sept.
Kell ½8 õhtul
**pidulikuks hooaja awanguks**
Esietenduseks
**Tütarlaps Läänest**
G. Puccini ooper 3 waat.
Pääsmed Kr. 3.— kuni 50 s.
Pühapäeval, 12. sept.
kell ½8 õhtul
Esietenduseks
**„Tuulte pöörises"**
A. Kitzbergi draama 5 pildis
Pääsetähed Kr. 1.50—20 s.
Esmaspäeval, 13. sept.
kell ½8 õht.
18. korda
alandatud hindadega
**„Haljal aasal"**
Jara Beneshi operett 3 waatuses, 16 pildis.
Pääsetähed Kr. 1.75—20 ant.
Teisipäeval, 14. sept.
Kell ½8 õhtul
2. korda
harilike hindadega
**Tütarlaps Läänest**
G. Puccini ooper 3 waatuses,
Pääsetähed Kr. 2.50—30 s.
Kolmapäeval, 15. septembril
kell ½8 õhtul
2. korda
harilike hindadega
**„Tuulte pöörises"**
August Kitzbergi draama 5 pildis.
Pääsetähed Kr. 1.50—20 s.
Teatri kassad awatud kella 12—4 p. l. ja õhtul kl. 6 — ½9.

**EESTI DRAAMA TEATER**
**EESTI DRAAMATEATRI RINGREIS**
**„KEVADE"**
Andres Särewi dramatiseering 3-es waatuses Oskar Lutsu „Kewade" järgi.
Näitejuht — Leo Kalmet
Lawapildid — Pärn Raudwee
Haapsalus, laup. 11. sept.
Keilas, pühap. 12. sept.
Algus Viljandis, Paides ja Haapsalus kell 8 õhtul, mujal kell ½9 õhtul.



# WABA MAA SPORDIRINGVAADE



## TT nõuab ohwreid.

# Rootsi võidusõitja kihutas vastu posti.

### G. ANDERSSON VIIDI MURT UD KÄELUUGA HAIGLASSE. MASIN PURUNES TÄIESTI.

**Eilne õhtupoolik möödus Pirital Eesti Suursõidu treeningute osas juba täiskoormatusega ja võistlusliku pinge all. Kohal olid peaaegu kõik võistlevad mootorratturid. Kuigi tee suurest vihmast polnud kõige parem, saavutati tulemusi, milliseid seni Eesti TT-l pole saadud. Ühtlasi juhtus raskem õnnetus, mille ohvriks langes rootslane Gilbert Andersson. Treeningu aeg hakkas juba jõudma lõpule, kui äkki Kose pool korraldajad sulgesid sõidu ja käsutasid kohale Punase Risti auto. Rootslase Anderssoniga, kes on Rootsis paremaid ja vilunumaid erasõitjaid, juhtus kardetav õnnetus Kose sirgteel, ajakirjanike suvekodu lähedal. Ederatas, arvatavasti võlvi murdumise tõttu, vabanes pooleldi masinast ja kuna Andersson sirgtee tõttu kihutas maksimaalse kiirusega, lohises masin kiiruse mõjul peaaegu sada meetrit edasi. Seejuures sõitja püüdis krampliikult masinast jagu saada ja vabastas end masinast alles siis, kui nägi, et sõidab vastu telefoniposti. Kukkumisel sai Andersson raske põrutuse ja seejuures murdus tal parema käsivarreluu. Kiires korras toimetati õnnetuseosaline Narva mnt. asuvasse erahaiglasse. Tal tuleb mõneks ajaks jääda haiglaravile. Arstid selgitasid, et mehel on raske luumurre pealpool küünarnukki. Masin ise lendas vastu posti ja purunes täielikult. Maad mööda lohisedes tekitas sõiduk sedavõrd rohkesti sädemeid, et arvati, et masin on põlema löönud.**

Üldiselt võis näha eile tublit ja tasavägist sõitu kõigi võistlevate tuntud sõitjate poolt.

**O. Veldeman püüdis kogu aja jälgida Mansfeldi sõitu ja püsis järjekindlalt viimase kannul.**

Nagu Veldeman mainis, suudab Mansfeld kiirust arendada vaid sirgel asfaltteel, kuna liivasel maanteel ta oli ettevaatlikum ja seal Veldeman võimuks tublisti Mansfeldist ette jõuda. Võib mudugi arvata, et Mansfeld ei arendanud veel täit kiirust teega tutvumise eesmärgil. Enam-vähem võrdse ajaga katsid ringe Mansfeld, Veldeman, Knees ja ka Johanson. Rootslane Sunnqvist tegi aeglasemat sõitu ja läbistas ringe 4 minuti 10 kuni 20 sekundiga, sel ajal kui konkurentidel kulus ringi katmiseks umbes 4 minutit (kiirus 100—102 km/t.). Aga treeningaja lõpul

**Mansfeld viimasel proovil läbistas ühe ringi ajaga 3.45, mis annab juba üle 110 km tunnikiiruse.**

Samal ajal Mansfeldi jälgides Veldeman sai 105-km kiiruse kätte.

Täna sooritatakse veel viimsed treeningsõidud.

Suursõit algab pühapäeval kell 12. Publiku kohaleviimise eest hoolitsevad autobused ja laevad. Sõidukite liiklemine ringteel suletakse kell 11.30. Publikul tuleb asuda sõiduteest vähemalt 7 meetrit eemale. Sõitjaid varustab bensiiniga peamiselt k.-ü. „Mineraal". Start ja finiš, einelaud ja sõidukite park asuvad umbes samas kohas, kus varemalt, Kloostrimetsa tee ääres.

### TT LIPPUDE KEEL.

Toome sõidumäärustest mõningaid väljavõtteid, mis peaksid laiemat publikut huvitama.

**Me näeme suursõidu ajal mitmesuguste käesidemetega ja peakatetega mehi kirevaid lippe lehvitamas**

ja mittespetsiile on vast ainult punane lipp mõistetav — küllap see tähendab juba tõsist hädaohtu. Ja nõnda ongi. Määrustik lausub, et punane lipp nõuab, et võistleja vastuvaidlematult peatuks. Kollane lipp on juba mõned kraadid nõrgem, tähendades: Ettevaatust! Hädaoht! Sinine lipp käsutab: Püsida vasakul pool! Must lipp tähendab ühes numbriga: Peatuda sõidukil, mille numbrit näidatud. Valge lipu lehvides läheb lahti startimine ja must-valge-ruuduline (nagu malelaud) kuulutab, et sõitjal on saanud ringid täis, finiš on käes. Egas võistlejal suures kiirusetuhinas pole palju mahti ise ringe lugeda ja on sedagi mõnikord juhtunud, et korraldajad on mõnda meest rohkem või vähem sõita lasknud.

### KOLMVEERAND OSA „KLAASIST" TEED.

Võistlusrada on meie mootorspordipublikule juba hästi tuttav. Olgu vaid märgitud, et sellel on kaks silda ja 19 kurvi, neist 3 ligikaudu 90-kraadilise nurga (täisnurga) all. Kolmandik osa teest on liivane, muu osa asfalt.

**Missugust klaaslibedat sõidupinda kujutab endast asfalt tubli vihma ajal, seda suudab mõista ka võhik mootorspordis.**

Võidusõidul maksavad liiklemisreeglid, mis osalt vastupidised tavalistele. Võistleja peab hoidma võimalikult vasakpoolsele teeservale ja möödasõit toimub paremalt poolt.

Võidusõitjad on kohustatud kandma peas rahvusvaheliste spordimääruste kohast kiivrit, rautatud saabaste kandmine on aga keelatud.

**Võidusõitja abistaja — kes see on?**

Võistlusraja juure stardikoha läheduses asetsevad n. n. „boksid", kuhu on lubatud panna valmis kütteainet, õli, vett, tagavararattaid ja tööriistu, muid asju aga tagavaraosade näol mitte. Igal võistlejal tohib boksis olla üks abistaja. Viimane tohib abistada ainult oma sõitjat ja ainult siis, kui viimare boksi juures peatub. Kui võistlejal juhtub õnnetus eemal, siis peab ta saama oma jõul boksi juure, et tehnilist abi vastu võtta.

**IGAÜKS VASTUTAB ISEENDA EEST. Kõik riisiko lasub võistleja enda turjal.**

Võistleja oma allkirjaga registreerimisavaldusel tunnistab, et võistluste korraldajat ei või teha vastutavaks kahjude eest, mis on tekkinud nii võidusõidu kui ka harjutussõidu kestel osavõtvate sõidukite, osavõtvate isikute, kolmandate isikute ja nende vara juures.

See määrus sisaldab ka hoiatust publikule. Kes hulgaliste korrapidajate valvetõkkest siiski läbi poeb ja võistlusrajale astub, see vastutab ise oma edasise saatuse eest.

### KALEVLASED SUURSÕIDULE KORRAPIDAJATEKS.

5. suursõidu puhul, mis toimub pühapäeval, 12. septembril, Kalevi malevkonna liikmeil, kes lähevad sinna korrapidaja ülesandeid täitma, on kogunemine malevkonna majja Gonsiori tän. nr. 4 kell 7.30 hommikul. Kohalesõit malevkonna ruumest toimub mootorsõidukitega.

### SUURSÕIDU PEALTVAATAJAD LINNA MAA-ALADELE.

Vastu tulles E. Mootorspordi Klubi palvele lubas linnavalitsus 5. Eesti suursõidu pealtvaatajaid mahutada ka linna maa-aladele, kuid tingimusel, et pealtvaatajail ei lubataks viibida Metsakalmistul.

## Ülemjuhataja avab ratsavõistlused.

### Pühapäeval tuleb finaalvõistlusi avama Riigihoidja K. Päts.

**Täna kell 15.00 avab hipodroomil üleriiklikud ratsavõistlused sõjavägede ülemjuhataja kindral J. Laidoner. Kavas on terarelva käsitamise võistlused, takistussõidud ohvitseridele ja allohvitseridele, Riigihoidja ja sõjaministri rändauhindadele.**

**Riigihoidja rändauhind on määratud parimale allohvitserile takistussõidus, mille distants on 400 m, takistusi 10, kõrgusega kuni 1,20 m, ja laiusega 2,5 meetrit. Sõjaministri auhind on välja pandud parimale ohvitserile sama iseloomuga sõidus, kus aga distants on 450 m, takistusi 12, kõrgusega kuni 1,30 m ja laiusega 3 m.**

**Pühapäeval algavad võistlused kell 11 e. l. ja need avatakse Riigihoidja K. Pätsi poolt.**

Eile õhtupoolikul pandi välja Harju tänavale „Kave" vaateaknale publikule vaatamiseks ka kõik võistlusteks ettenähtud auhinnad. Sellist rikkalikku auhindade kogu ei ole meil Eestis veel ühelgi võistlusel välja pandud. Eriti väärtuslik ja kaunis on Riigihoidja Konstantin Pätsi suur kuld-karikas, milline määratud parimale väeosale ja mille saatus tuleb otsustamisele pühapäevasel võistlusel. Edasi torkab silma sõjaväe ülemjuhataja kindral Joh. Laidoneri poolt annetatud imposantne umbes ½ meetri kõrgune hõbekarikas parimale ratsanikule-ohvitserile pühapäevasel **jahivõidusõidul;** suur pronksist kotkas Tallinna linnavalitsuselt, siis kümned karikad-kannud hõbedast ja kristallist ning palju igasuguseid muid väärtuslikke hõbedast ja kristallist esemeid. Auhinnad jäävad vaateaknale kuni pühapäeva hommikuni.

Eilsetel treeningsõitudel tuli ette mitu rasket kukkumist, millised aga siiski lõppesid õnnelikult nii, sõitjatele kui ka hobustele.

Täna lähevad juba tulle ka meie ratsaspordi eliitmehed ja mitmekordsed internatsionaalid leitnandid A. Reinmaa — lahingukoolist, H. Vari — 4. suurtükiväegrupist, A. Puurand — 5. suurtükiväegrupist, J. Pärlin ja Palm — ratsarügemendist.

## Veeremängu-hooaeg algas.

### TGV PIDAS PEAKOOSOLEKU. — TÄNAVU VÕISTLUSED LÄTLASTEGA.

Suurimaid veeremänguorganisatsioone — Tallinna garnisoni veeremänguklubi — pidas eile oma korralise aasta-peakoosoleku. Kuna möödunud tegevusaastal klubi algatusel ja ettepanekul Majaomanike pank oma hoonesse Harju nr. 45 ehitas avarad klubiruumid 3 veereteega, siis on klubisse võidud vastu võtta rohkem liikmeid (neid on praegu 202). Klubi on pidanud veeremänguvõistlusi peagu kõigi samalaadsete organisatsioonidega üle riigi, mille tagajärjel selle mõnusa ja igale vanusele kohase spordiala resultaadid on näidanud järjekindlat tõusu.

Klubi juhatuse poolt esitatud aruanded ja eelarved peakoosolek kinnitas üksmeelselt, kviteerides kohati juhatuse ettekanded aplausidega, leides, et juhatus on tegevust läbi viinud kõigiti otstarbekalt ja eduga.

Algaval hooajal on jällegi ette nähtud rida võistlusi. Eraviisilisi läbirääkimisi on olnud võistlemiseks Läti veeremängijatega. Otsustati veeremängu arendada rahvusvaheliste reeglite järgi, millised olid maksvad 1936. a. olümpiamängudel.

Harjutused klubis algavad alates 13. sept. igal õhtul kell 17.

Klubi juhatusse valiti: hrd Muru, Hiielo, Lepamäe, Under ja Drell; tagavaraliikmed — hrad Rõigas ja Juhans. Revisjonikomisjoni liikmeteks valiti hrad: Uster, Mölder ja Laas; tagavaraliikmed — Tomsen ja Haas. Asemikkudeks Eesti veeremänguliitu — hrad Kranfeldt, Hiielo ja Muru.

## LASKEVÕISTLUSED PÄRNU MALEVAS.

Traditsioonilised laskevõistlused Pärnu maleva side- ja 1. laskurkompanii vahel lõppesid. Võitjaks tuli sidekompanii, kes saavutas konkurendist 184 silma rohkem ja võitis rändkarika.

Individuaalselt tulid kohtadele: 1) Bernhardt, sidek., 87 silma; 2) Kannus, sidek., 79 s.; 3) Kosenkraanius, sidek., 78 s.; 4) Tikko, sidek., 77 silma.



*Tsirkuse naisartisti paadisõit järvel puhkepäeval.*

## Täna Eesti-Leedu kergejõustikus.

**Esimene Eesti-Leedu kergejõustikumaavõistlus algab täna kell 5 p. l. Kadrioru staadionil. Leedu meeskond saabus Tallinna eileõhtuse kiirrongiga kergejõustikukomitee esimehe Budreviciuse juhtimisel. Meeskonnad esinevad etteteatatud koosseisus. Eile jõudsid Tallinna ka F. Issak ja G. Sule, kelle odaduell peaks niisama kõitev olema kui A. Kreegi ja A. Viidingu uus jõukatsumine kuulis.**

### J. MEDICA JA A. BORGI REKORDID VARISESID.

**Chicago, 10. septembril. (ETA). Ameerika ujumisesivõistlusil ujuja Flanagan püstitas ühe miili vabaujumises uue maailmarekordi ajaga 20.42,2. Samuti püstitas ta uue maailmarekordi 1500 meetri distantsil ajaga 18.18,2. Senised maailmarekordid neil distantsidel seisid ühe miili ujumises Medica nimel — 20.57,8, ja 1500 meetri ujumises rootslase Arne Borgi nimel — 19.07,2.**

### RAKVERE JA TAPA GARNISONID KERGEJÕUSTIKUS.

Neljapäeval ja reedel võistlesid Rakveres Rakvere ja Tapa garnisonid kergejõustikus, ujumises ja jalgpallis. Jalgpalli võitis Rakvere garnison ülekaalukalt tagajärjega 4:0, poolaeg 3:0. Kergejõustikus saavutati järgmisi paremaid tagajärgi:

**1500 m:** 1) rms. Vöölmann (Tapa) — 4.42,5, 2) noor Sirelpuu (Rakvere); 3) rms. Meri.

**3000 m:** 1) Rms. Vöölmann — 10.51,5.

**Kaugus:** 1) vao. Karu (Tapa) — 5.97,5.

**Kõrgus:** 1) kpr. Raidna (Tapa)—1.60.

**Teivas:** 1) nao. Kuika — 2.80.

**Oda:** 1) rms. Proosaselts (Rakvere) — 44.80.

**Ujumises:** 50 m: 1) rms. Hansen (Tapa) — 42.8. 100 m vabalt 1) rms. Sirp (Rakvere) — 1.47.6, 400 m: 1) rms. Sääma (Tapa) — 9.25,7.

### SPORDIJUHTIDE VAHETUS PETSERIS.

Neli päevil toimus spordijuhtide vahetus Petseris, Petserimaa senine spordiinstruktor Aaro Karmo loobus kohast, tema asemele kinnitati kohale tema vend Henn Karmo, kes seni Petseris tuntud innuka tegevsportlasena.


**H. Pezold**

**Saksa-Eesti taskusõnastik**

366 lhk. tihedat kirja, üle 12.000 üksiku sõna. Foneetilise ja eestining saksakeelse grammatilise osaga. Käepärane suurus. Eriti sobiv koolidele, iseõppijaile ja igapäevaseks kasutamiseks.

**Hind köidetult kr. 3.—**

**K.-ü. „Rahvaülikool"**

Tallinn, Harju 48, Pärnu mnt 10


# Semmeringis Keres jagab kolmandat kohta.

### REŠEVSKI JUHIB PÄRAST 3. VOORU. EESTI SUURMEISTER MÄNGIS FINE'IGA VIIKI

**Maailmameistrikandidaatide turniiri kolmandas voorus eile partiid Capablanca-Eliskases ja Keres-Fine mängiti erilise pinevuseta ja lõppesid varsti viigiga. Keres saavutas alguses parema seisu, kuid pärast vankrite lõppmängus tuli viik 41. käigul. Flohr suurema pingeta võitis lätlast Petrovi, lüües sellega viimase kontosse juba teise nulli. Säärases turniiris, kus võistlejad on peagu võrdse tugevusega ja suurem osa partiisid lõpeb viigiga, on**

**iga null kaotajale tugevaks hoobiks.**

**Nüüd on juba selge, et Petrov on kindlamaid viimase koha kandidaate.**

**Kuna eelnimetatud 3 partiid midagi erilist ei pakkunud, oli eile üldise tähelepanu keskpunktiks partii Reševski-Ragosin. Venelane Ragosin kasutas oma lemmik-kaitsevarianti lipugambiidi vastu ja, kuigi mängis mustadega, saavutas peagi oma hiilgava mängukäsitluse tõttu otsustava paremuse. Kuid Reševski osutas haruldast sitkust kaitses ja tal õnnestus**

**kasutada juhust igavese tule andmiseks,**

**millega suutis viigistada kaotuse lävel oleva partii. Ragosinil juba teist korda libises käest kindel punkt (2. voorus Kerese vastu).**

**Turniiri seis pärast kolmandat vooru on: 1) Reševski 2½ punkti, 2) Flohr 2 p., 3) ja 4) Keres ja Ragosin, kummalgi 1½ p., 5) Fine 1 p ja üks partii pooleli, 6) Capablanca ½ p. ja kaks partiid pooleli, 7) Eliskases ½ p. ja üks partii pooleli, ja 8) Petrov ½ punkti.**

Täna on enamikul võistlejaist vaba päev, sest lõpetatakse katkestatud partiid.

Homme kohtuvad: **Eliskases-Flohr, Reševski-Capablanca, Petrov-Keres** ja **Ragosin-Fine.** See on viimaseks võistluspäevaks Semmeringis, sest suvitushooaja lõppemise tõttu võistlejad kolivad 90 km võrra Viini lähemale — Badenisse.

Semmering, kus võistlevad maailma kaheksa parimat maletajat maailmameistrikandidaadi nimele, on väga ilus kuurort. Semmering on kuulus haruldaselt puhta, tervisliku õhu poolest. Kaunis, monumentaalne hotellihoone, kus praegu on käimas ägedad maleheitlused, on ehitatud kõrge mäe nõlvale ja maja rõdudelt ja akendest avanevad meelivangistavad vaated ümbrusele. Malerahvas ei tahagi üle kolida 13. sept. kuurort Badenisse, mis on õieti selle turniiri korraldaja ja kulude kandja. Badenis mängitakse kümme viimast vooru.

Õigupoolest on selles küires ülekolimises süüdi eksmaailmameister Capablanca, kes ei jõudnud varem kohale. Teiste poolest võinuks turniir juba alata 25. augustil.

**Kuurort Semmering teeb tänavusele sesoonile lõpu käesoleva kuu alguses ja malerahva ülekolimine on paratamatu.**

Maailmameister Euve ja Flohr tulid turniirile abikaasadega. Abielupaar Euve'd ei suutnud lahkuda ka oma silmaterast — kolmeaastasest tütrest Fitist. Avalikkus ei tea, et malekuningas Euve, vaatamata kõigest tema 35 aastale, on juba kolme tütre isa. Abielumehena esitas end teistele malesõpradele ka Ruben Fine. Riia ligidal Kemeris võisteldes oli ta ades poissmees. Pärast Kemeri turniiri abiellus ta kohe ühe rikka hollandlannaga Amsterdamist. Kui tehti juttu, et Fine'i kui ameeriklasel on abiellumine ka läinud ameerikaliku tempoga, siis Fine lausus, et

**tempost ei saada siin küll juttu olla, kuna on oma naisega olnud tuttav enne abiellumist tervelt kuu aega.**

Reševski, Kemeri turniiri võitja, enne Semmeringi tulekut veetis ühe nädala Badenis, kus ta toitis end juutidele omase söögikaardi järele. Meie suurmeistril P. Keresel on kaasas mees-erasekretär. Capablancal naissekretär, keegi vene emigrant Belgiast. Eliskases tuli turniirile abikaasaga ja ainult kaks osavõtjat, mõlemad venelased, on tulnud üksi — Nõuk. Vene meister Ragosin ja Läti suurmeister Petrov, kes on ka rahvuselt venelane.

Turniiri juhiks on teatavasti maailmameister dr. Euve.

**Oli kokku lepitud, et Euve mängib turniiri võitjaga kaks partiid.**

Neil ei oleks olnud küll mitte mingisugust ameerlikku tähendust.

Euve mõtles ümber. Ta tahab end hoida värskena Aljechini vastu, kes tiitlikandja vastu üritab 4. okt. alates revanši. Ja Euve andis Semmeringis juba „avanssi", nimelt Flohrile, mängides temaga 2 partiid. Esimese partii mailmameister võitis ja teise lõpuks oli suurmeisterlik viik.


„Vaba Maa" kirjastus ja trükk. Laup., 11. sept. 1937. Nr. 208. Vastutav toimetaja O. Soota.



Uksiknumber 5 s

ESM

Piltidega nädalleht.

Nr. 37 (16. aasta)


## Maisile

### Uudsejahu tõrjus ma

**Wiimasel Tallinna börsikomitee** [illegible] **suurmüügihindade noteeringul ei tul enam kindlatsmääramisele maiiga jega ruttijahu või nn. „leiwajahu" hind, t suurärid teatasid, et neil on selle jahu tagawarad lõppenud. Wiimati note maisiga segatud ruttijahu hinda wee augustil. Umbes sellest ajast saadik on gatud jahust walmistatud leib kadunud toiduainetekaupluste müügilt.**

Maisi müümine [illegible] ja rutti jahwatamisels segamine lõpetati riigi jamonopoli poolt juba juunikuu le Kuid kuna jel ajal oli suurwestitel segatud jahu tagawarasid, laiüid nad gile kahejugust, nii puhast rutti maisisegu leiba ja jahu. Wiimaie oli tunduwalt odawam. Nii suurmü

## „Ajakirjanduse rim õnnetus."

### Rahwussotsialismi juu wat ajakirjandus

Nürnberg, 10. septemb

(ETA.) (Havas) Täna õhtul r wusjotsialistliku erakonna presiid dr. Otto Dietrich kõneles Nürnbe kongressil ajakirjanduse wabadu Ajakirjanduse probleem, ütles D rich, omab juurt poliitilist tähti Tema anonüümne wõim on tänap wal juurim ja kardetawaim isjaü taja. Ajakirjanduse wabaduš on netusttoowaim wormel, mis on iü nud inimese ajus. Lehed on saa poliitiliste erakondade käsilasits ajakirjanduse taha peidawad e rahamagnaadid.

## Wahemeres hakatakse häwitama allweelaew

**Walwelaewade ülesandeb wõitluses piraatide wastu**

**(ETA) Genf, 11. septembril. (Reut**

**Inglise ja Prantsuse delegatsioonid Nyo selgitawad täna merewalweteenistuse k ülesikasju. Tähtsamaks küsimuseks, m kohta ei ole weel kokkulepet saawuta on need abinõud, mida walwelaewad wad tarwitusele wõtma. Ei ole weel se kas iga allweelaew tuleb põhja laõta, pea kui teda nähakse wõi kuuldakse, kas tuleb teda säästa, kui ta käitub Lond merilepingu humanitaarsete määr järele.**

**Samuti on weel otsustamata wa tsoonide jaotamine Wahemere kesimeie idapoolses osas. Loobetakse siiski, et kulepe neis punktides saawutatakse aeg enne konwerentsi täiskoosoleku kokkut kut, mis on ette nähtud täna kell 16.00**

**Lennukite osawõtmist walweteenist ja aktsioone õhurünnakute wastu Wahe res ei ole Nyonis weel arutatud. A takse, et see küsimus tuleb päewakorda raşt kokkuleppe saawutamişt allweelaew asjus.**

## Tekstiilkäitiste töölis wanemate ja usaldus meeste koosolek.

Eesti Tekstiiltööliste Ühingu Tall osakond korraldab pühapäewal kell hommikul Niguliste tn. 13 ühingu ru koosoleku tekstiilkäitiste tööliswanem ja usaldusmeestele ning kongressi saa tele, kus tulewad arutusele tööolude nemine tekstiilkäitistes, usaldusm ülesanded ja eelolewa kongressiga ü dusjes olewad küsimused.

## Lennuk purunes wast kaljut.

ETA. London 11. septem Wõistluslennul kuningas George karikale oli eile raske õnnetus. borough lähedal, Yorkshire'i krahv nas, üks lennuk põrkas wastu kalju käks puruks. Mõlemad lenduri jurma.