

M. JÄRVINEN 74.58.

Matti Järvinen tegi laupäeval Helsingis katset püstitada uut odaheite maailmarekordi. Jaheda ilma pärast, mis mõjus halvavalt tagajärgedele, saavutas Järvinen vaid 74.58 meetrit. Teiseks tuli Nikkanen 72.78 meetriga.

EESTI-VALGA VÕITIS LÄTI-VALGA.

V. Uibo oda 59.57.

Pühapäeval peeti Valga garnisoni spordiväljal Läti- ja Eesti-Valga vaheline rahvavõistlus kergejõustikus. Võitis Eesti-Valga 68 punktiga Läti-Valga 64 punkti vastu.

Üksikud tagajärjed olid: 100 m jooks: Bromka (Läti) 12,0 sek.; 1500 m jooks: Pästlane (Eesti) 4.24,6; kõrgushüpe: Kooit (E) 1.65; kuul: Zinatis (L) 13.37; 100 m jooks: Antin (E) 56,9; 4×100 m teatejooksus oli mõlemal meeskonnal võrdne aeg 48,6 sek.; oda: Uibo (Eesti) 59.57; teivashüpe: Tiisler (L) 3.10; kaugushüpe: Till (E) 5.91; 5000 m jooks: Zivinieks (L) 17.16,3; kettaheide: Behinš (L) 42.80; 800+400+200+100 m teatejooksu võitis Eesti meeskond ajaga 3.47.1. Lätlaste aeg 3.50,5.

SAKALA MALEVA KERGEJÕUSTIK.

Sakala maleva aastapäeva puhul korraldatud kergejõustikuvõistlustel saavutati järgmised tagajärjed, mida tublisti mõjutas sajune ilm: 100 m jooks Pikker 11,8; 400 m jooks Arvo 57,8; 110 m tõkkeid Gorstov 21,2; 800+400+200+100 m teatejooksu võitis Viljandi linna meeskond ajaga 4.23,7 min. (koosseisus Krg. Pikker, Arvo, Västrik); kaugus Arvo 5.77; kõrgus Bökker 1.55; kuul Aarelson 12.44; oda Räitsak 49.00 m. Võrkpallivõistlused võitis Suure-Jaani malevkonna meeskond koosseisus: Parri, Liivak, Jõgi, Emderf, Simk, Grünberg.

Rattasõiduvõistlused 25 klm rakmetes võitis Küüs (Kohtla-Järvelt) ajaga 33.30 min.

KUS OLID KOHTUNIKUD?

Kaitseliidu Tartumaa maleva võistlused toimusid Tartus. Võrkpallis võitis Tartu linnaümbruse õppepiirkonna msk. ja Ahja naiskond, 40 km. ratturränna võitis R. Tamm ajaga 1.17.47, teiseks tuli Ruubel 1.17.58, kes finiši saabudes pidi otsima kohtunikke. Kergejõustikus: 100 m. Michelson ja Vee 11,4, 1500 m. Võlli 4.27.4, 1000 m. Võlli 2.45, kõrgus Kink 1.75, kaugus 6.29, oda Kink 59.72, kuul Michelson 13.46, ketas Aving 39.91. 18. km. rännaku võitis Kurg ajaga 1.18,14.

NOORTE KOTKASTE VÕISTLUSED PÄRNUS.

Pärnus peetud noorte kotkaste kergejõustikuvõistlustel saavutati järgmisi tagajärgi:

Üldklassis (üle 19 a.): 100 m H. Saar, Viking, 12,9. 200 m H. Saar, sama, 27,3. 400 m H. Saar, sama, 59,2, 800 m H. Saar, sama, 2.18,0, 1000 m J. Voore, Viking, 3.15, 1500 m O. Siirde, Neeme, 5.27.4, 4×60 m 1. Lembitu r. 32,8, 2. Neeme 35,9.

A kl. (17—19-a.): 100 m H. Pikkand, Lembitu, 12.8, 200 m A. Vaarik, Lembitu, 26.1, kõrgus E. Lond, 5. r., 1.53, oda H. Pikkand 43.70.

B kl. (15—16 a.): 100 m A. Kanarik, Lembitu, 12,7, 400 m H. Pikkand, Lembitu, 62,5, 1000 m O. Siirde, Neeme, 3.25.2, kaugus L. Krüger, Viking, 5.95, kõrgus J. Oltre, Tasuja, 1.50, kuul J. Oltre, Tasuja 11.96, oda H. Pikkand, Lembitu, 43.70.

C kl. (13—14 a.): 60 m K. Jaakson, 5. r., 8,3, pesapall O. Liiv, Viiking, 63.88, kaugus K. Jaakson, 5 r., 4.63, kõrgus O. Soovik, Tasuja, 1.30, 120 m kartulijooks K. Zieonelis, Lembitu, 26,6.

D kl. (10—12 a.): 60 m E. Jaakson, Kullisilm, 9,3, 120 m kartulijooks E. Nellis, 5. r., 28,2, pesapall E. Jaakson 50.15.

Punkte omandasid: Lembitu rühm 126 p.; 2. Viiking 104,5; 3. Neeme 68,5; 4. Tasuja 59,5; 5. V. r., 59,5; 6. Tungal 47.

1. DIVIISI REKORDID NARVAS.

Narvas sõjaväe staadionil peeti Narva sõjaringkonna väeosade võistlusi Kergejõustikus ületati mõned 1. diviisi rekordid, nagu kuul — n. a. o A. Tiis 12.57, ketas v. a. o. H. Kuusmaa 39.48 ja granaadivise v. a. o H. Viljapuu 79.49. Muud tulemused: 100 m. v. a. o. V. Pobul 12,2, 1000 m. rms. Tsikin 2.49,0. 5000 m. rms. E. Sepp 17.32,8, kõrgus rms. E. Lamson 165, kaugus V. Ruus 600, teivas v. a. o. Juss 290, oda H. Viljapuu 52.86 m., 5×500 m. 1. jalav.-rüg. 7.32,2. 20 km. ratturränna L. Rajula 41.13,5. Jalgpallis 1. jalav.-rüg. võitis 4. üksikjalav. pataljoni 4:1 (0:0).

Vastutav toimetaja O. Soots.

Telefonid.

Peatoimetaja telefon	nr.	449-82
Toimetuse üldine	„	449-88
Kaugekõned	„	449-37
Päevauudiste osakond	„	449-89
Majandusteated	„	449-91
Kohalikud sõnumid	„	449-95
Sporditeated	„	466-51
Reklaami osak.	„	449-36
Trükikoda	„	449-87

Telefonid erakorteritest:

Peatoimetajal	nr.	303-75
Päevauud. osak. juh.	„	458-23
Ärijuhil	„	441-61

WABA MAA

PEATOIMETAJA ED. LAAMAN.

Täna 10 lehekülge.

Uksiknumber 5 senti.

Tellimise hind:

1 kuu	postiga	1 kr.	30 s.
2 kuud	„	2 „	60 „
3 „	„	3 „	50 „

Välismaale 4 kr. kuua.

4	„ „	4 „	70 „
5	„ „	5 „	90 „
6	„ „	7 „	— „
12	„ „	14 „	— „

Aadressi muutmine 25 senti.
Tellimisi võtavad vastu Eestis kõik postkontoorid ja lehetellimiste vastuvõtjad.

Kuulutuste vastuvõtmine kl. 8—5 Pikk t. 54, telefon 449-87. Ärijuhatus (tel. 449-83) ja arveosakond (tel. 449-84) Pikk t. nr. 54-56, teisel korral. Ärijuhi kõnetunnid kella 10—12 e. l. Tellimised — telefon 449-86, ekspeditsioon — telefon 431-14. Toimetus: Pikk tän. 58, kõnetunnid kella 10—12.

Hinnata kaasanded tellijaile: Nädalleht „Esmaspäev" ja kuue kuu ning pikema aja tellijaile jutuajakiri „Perekonnaleht". Kolme kuu tellijad saavad tellida „Perekonnalehe" ja „RS"-i (raadio saatekavad) poole hinnaga, s. o. 25 s. kuua. Tarvitamata käsikirju alal ei hoita. Aadr. kirjadele ja rahasaadetistele: „Vaba Maa", Tallinn.

Kuulutuste hinnad: Kuulutuste külgedel 5 senti mm. ühel veerul, lehe eesotsas 10 s., tekstis: kuulutuskirjadega 12 s. ja tekstikirjaga 15 s. mm. Teenistusotsimised — poole hinnaga. Kuulutused ära anda kella 11-ni ilmumise päeval.

Nr. 210 (5721) **Teisipäeval, 14. septembril 1937. a.** **19. aastakäik.**

Tapamajade kahjud 50 mili.

Nelja eksporttapamaja ja Eesti peekoni eksportühisuse koondatud üleandebilanssi aktiiva 4,4 miljonit kr., passiiva 4,9 miljonit krooni. Bilanssides näidatud kahjude asemel puudujäägid.

„Eesti Lihaeksport" saneeritakse.

Nagu endiste eksporttapamajade ühingute varade seisu kindlaksmääramisel ja üleandebilanssides kooskõlastamisel nüüd selgunud, on „Eesti Lihaeksport" saanud endistelt ühistegelistelt eksporttapamajadelt märksa raskema kohustuste koormise, kui viimaste tegevuse seniste aruannete järgi seda oli arvata. Varade seisu lähemal kontrollimisel ja hindamisel selgus, et end. eksporttapamajade bilanssides näidatud kahjud olid vaid näilised. Ebaterve võistluse tagajärjel asutati omal ajal ükstеise võidu paralleelettevõtteid, mis tegutsemise resultaattulemusena sünnitasid neile ettevõtteile õige suurtesse summadesse ulatuvaid kahjusid.

Kõigi nelja eksporttapamaja ja peekoniеksportühisuse koondatud üleandebilanss seisuga 28. veebr. s. a.. näitab 4,4 milj. krooni suuruse aktiiva ja 4,9 milj. krooni suuruse passiiva juures puudujääke 513.676,94 krooni. Kuigi uuesti kujundatud bilansi järgi, pärast ilmnenud puudujääkide katmist, jääb järele osakapitali ja muid tapamajadele kuuluvaid reserve kokku 965 tuhat krooni, ulatuvad kohustused samal ajal laenude, vekslite, kreeditoride ja tasumata maksude näol kokku üle 2,5 milj. krooni.

Kui lisandada viimasele summale veel mitteliikmetelt-põllupidajatelt nende osamaksude kogumiseks igalt tapamajas tapetud sealt ühekrooniste maksude näol kinnipeetud summad, mis on 763.000 krooni ja millest seadusе kohaselt osa summasid kuulub tagasimaksmisele nendele põllupidajatele, kes ei saa astuda põhikirja kohaselt uue ühingu liikmeks, siis selgub, millise raske päranduse on „Eesti Lihaeksport" saanud endistelt ühestegelistelt eksporttapamajadelt. Kuna „Eesti Lihaekspordil" endistelt eksporttapamajade ühingutelt ei olnud võtta wastu ka mingisugust waba tegewuskapitali, tegewuskapitalita teostada aga miljonitesse kroonidesse küündiwaid tehinguid, mida nõuab seakaswatuse ala, ei ole wõimalik, asutus „Eesti Lihaekspordil" normaalne tegewus takistatuks ja tema majandusliku seisukorra saneerimine wältimatuks. „Eesti Lihaekspordi" juhatuse märgukirja põhjal riigiwanemale wabariigi walitsus määras ministrite erikomisjoni riigikontrolöri osawõtul, kes kaalus tekkinud olukorda kõigekülgselt ja töötas wälja kawa „Eesti Lihaekspordi saneerimiseks. Wabariigi walitsus ühines ministritewahelise komisjoni hinnangu ja kaalutlustega „Eesti Lihaekspordi" majandusliku seisukorra ja selle kõwendamise wajaduse suhtes ja otsustas selle aluse1 ühingut „Eesti Lihaeksport" ministritewahelise komisjoni poolt soowitatud abinõudega aidata.

Kuni 600.000 krooni uut krediiti riigihoiukassast.

Ministrite erikomisjon on tunnustanud tarwilikuks, et „Eesti Lihaekspordile" kui põllumajandusele sigade ja sealihasaaduste kaubanduse alal tarwilikule keskkorraldusele wõimaldataks arendamiseks järgmised kergendused rahanduslikul alal:

1) Igalt tapamajas tapetud sealt wõetud

ühekroonine maks,

mis seni kanti osamaksude kogumise arwele, arwata, alates 12. weebruarist 1937. a., ühingu „Eesti Lihaeksport" tagawarakapitaliks;

2) End. Tapa eksporttapamaja, mille tegewus seisab alates 1. märtsist 1932. a., ehitamiseks Pikalaenupanggast ja maatulunduskapitalist antud laenudest kustutada selle tapamaja wäärtust erihindajate otsusel ületaw osa kokku

221.056,26 kr. suuruses,

millest Pikalaenupanga poolt garanteeritud laenu arwel 90.636,24 kr. ning warade pantimise kindlustusel antud laenude arwel 130.420,02 kr.;

3) End. ühestegeliste eksporttapamajade poolt erapankadest tehtud laenudest ühingule „Eesti Lihaeksport" ületulnud kõrgeprotsendiliste ja lühiajaliste wõlgade soodsamalt korraldamiseks

„Eesti Lihaeksporti" finantseerida Riigihoiukassa kaasabil

mitte üle 4½%-lise krediidiga 400.000 krooni, kuid tarwiduse korral kuni 600.000 kr. ulatuses; selle teostamiseks teha majandusministrile ülesandeks hankida sellekohased summad;

4) End. Tartu ühistegel. eksporttapamajas awastatud 1934. ja 1935. a.

tulude warjamise järeldusel peatapandawatest maksudest ja trahwidest wabastamiseks

esineda majandusministril wabariigi walitsusele sellekohase ettepanekuga maksustamiskorralduse seaduse aluse1, pärast seda, kui tähendatud maksud ja trahwid on määratud kindlaks.

Ministrite komisjon,

wõttes omaks ülalmärgitud seisukohad, leidis, et põllumajanduslikku tööstuse ettewõtted tulewad seada kindlale alusele ja nende rahalised raskused korraldada praeguse majanduslikku tõusu ajal. Nii suureulatuslikku ühingu kui „Eesti Lihaekspordi" tegutsemine ilma likwiidse tegewuskapitalita ja waid 36.000 kr. suuruse tagawarakapitali juures pole normaalne ega ka mõeldaw. Omakapitali kogumise kõige loomulikumaks moodusеks oleks, kui seda teewad asjaosalised põllupidajad-seakaswatajad ise, kelle toodete turustamise huwides ja ülesannetes tegutseb „Eesti Lihaeksport". Wiimasel tuleks teha kõik selleks, et

koondada oma liikmeteks wõimalikult suuremal arwul põllupidajaid-seakaswatajaid.

Soodustatud krediidi andmist „Eesti Lihaekspordile" ministrite komisjon pidas tarwilikuks selleks, et wõimaldada ühingule „Eesti Lihaeksport" ümber korraldada osagi kõrgeprotsendilistest ja lühiajalistest kohustusest jõukohasemaks ja hankida tegewuskapitali. Seejuures „Eesti Lihaekspordile" wõimaldataw krediit ei saa olla intresside määra suhtes soodsam sellest, millega laenukõlbaw kapital riigikassal endal on kasutada.

*

Majandusminister K. Selter,

andes esmaspäewal ajalehtedele seletusi, märkis kokkuwõetult järgmist:

„Majandusministeerium, kaaludes endistelt ühistegelistelt eksporttapamajadelt päranditud rahaliste raskuste korraldamise ja „Eesti Lihaekspordi" tegewuse kindlale aluse1 seisukohalt wõimaluse, asus põhimõtteliselt seisukohale, et terwendaw aktsioon peab siin saama radikaalne, pealegi kus praegune majanduslik tõusu aeg selle läbiwiimiseks on kõigiti soodus. Poolikud abinõud, nagu kogemused waremast ajast näitawad, pole kunagi soowitud tulemusi andnud.

Tapamajad on tööstusettewõtted, mida põllumajandusel on waja, eriti aga kriisiaegadel, kui põllumehe seisukord on raske. Wiimasel juhul tapamajad eriti peawad seisma tugewal jalal. Selleks wäljudes koosstati majandusministeeriumis wastawad ettepanekud, mis aktsepteeriti ministritewahelise komisjoni ja wabariigi walitsuse poolt.

Tarwitusele wõetawate abinõude rakendamisel on loota, et tapamajad põllumajandusele tähtsa tööstusena saawad majanduslikult kindlale jalale."

Ilmus trükist! Palutakse väljalõigata!

E. Silla Keedu- ja majapidamisraamat, II täiendatud trükk,

mis täielikum seni ilmunud keeduraamatutest. Raamatus on üle 1200 meie olude kohast ja uuele tervisliku toitmisele vastavat retsepti. Valmistusviisid lihtsad ja täpselt kirjeldatud — hulga pitidega ja tabelitega Palju häid üldjuhatisi toitmisest ja kodumajandamisest. **640 lk. Hind 3 kr. 80 senti, köidetult 4 kr. 80 snt.** Saadaval kõigis paremates raamatukauplustes üle riigi. Pealadu: **Tartus, Suurturg 11. E. Sild.** Raha ettesaatmisel raamatute kätesaatmine tasuta.

Sissejuhatus äraütlemiseks.

Itaalia suhtub Wahemere kontrollkawasse waenulikult.

Rooma, 13. septembril.

ETA. (Reuter.) Inglise ja Prantsuse asjadeajajad esitasid täna wälisminister Gianole Nyoni konwerentsi ettepanekud. Itaalia awalik arwamine, mis algul suhtus heatahtlikult ettepanekuisse, on nüüd muutunud pessimistlikuks. Laidetakse tähtsamate mereteede kontrollimise kawa, mis on usaldatud Suur-Britanniale ja Prantsusmaale, kuid millest peaks samawäärselt osa wõtma ka Itaalia. Ajakirjandus tegeleb Nyoni konwerentsi ettepanekutega ohtrasti, kuid käsitleb küsimust kriitikaga, mis ilmutab waenulikkust ja mida wõib pidada sissejuhatuseks äraütlemisele Itaalia poolt.

„Tribuna" kirjutab, et wastutus piraatlike aktide eest Wahemerel langeb riikidele, kes keelduwad kasutamast ainust tõhusat ja seaduslikku abinõu — sõjapidamisõiguste andmist Hispaania wõitlewatele pooltele.

Informeeritud ringkonnist kuulub, et Itaalia wastab lähemal ajal pärast nõupidamist Berliiniga Prantsuse ja Inglise asjaajajate poolt eile temale esitatud kutsele osa wõtta Wahemere kontrollist. Toonitatakse, et seni ei ole Itaalia teinud weel mingit otsust selles küsimuses.

Merel jälle torm.

Tallinnas tõusis merewesi ligi pool meetrit üle normaali.

Teisipäewa hommikul puhkes merel jällegi tugew torm. Wäljaspool rannikut ja saari puhus 9—10 palli kiirusega edelatuul, pannes wee tudewasti lainetama. Mitmed aurikud ja purjekad, mis wiibisid Soome lahes, otsisid tormi eest warju, peites end tuule eest warjatud kohtadesse.

Ka Tallinna reidil puhus teisipäewa hommikul kuni 7 palli kiirusega tuul. Ühenduses jellega tõusis wesi Tallinna lahes teisipäewa hommikul 42 sentimeetrit üle normaalpunkti.

Tehnikainstituudi üliõpilasile

soovitame oma ladudest

joonestuspaberit

rullides ja poognais

vahapaberit

vahalõuendit

millimeetripaberit

ka läbipaistvat

joonestuslaudu

4 suuruses eriti pehmest puust

arvelükandeid

Nestler, Faber, Maho

tsirklikaste

maailmakuulsast O. Richteri vabrikust

joonlaudu

kolmnurki

tselluloidist lasetiga

tushshe, sulgi

jne. jne.

müüme odavalt ja suures valikus

K-ü. „Rahvaülikool"

Tallinn, Harju 48, tel. 444-39
Pärnu mnt. 10, tel. 446-67.

Premeeritagu tublisid põllutöölisi.

Et esile tõsta ja hinnata tublisid põllutöölisi, selleks Elwa konwent leidis wajaliku olewat põllutööliste premeerimise. Peale rahaliste preemiate annetamise pidewalt ühes kohas teenwaile põllutöölistele peeti soowitawaks ka eriliste tunnustusaumärkide wäljaandmist ja wastawate austusaktuste korraldamist.



Kohale jõudnud partii vabriku praak
sukki, sokke ja pesu.
Pärnu mnt. 76

TÄNA KINOS:

„BI-BA-BO": „Nelja silma all". Hooaja romantilisemaid ja sisukamaid linastusi. Peaos. Robert Taylor, Barbara Stanwyck, Viktor MacLaglen j. t. II. Huvirohke lisaeeskava. Seansside algus ärip. 5, 7, 9.

„MODERN": „Lahutuspõhjus". Karl Lamac'i teravmeelsel lavastusel Anny Ondra juubelifilm. Peaos. Anny Ondra, Paul Hörbiger, Jack Trevor j. t. II Huvirohke lisaeeskava. Seanss. alg. ärip. 5, 7, 9; pühap. 2, 4, 6, 8, 10.

„GLORIA-PALACE": „Armastuse maa". Sügishooaja avamisel suurfilm Reinhold Schünzel'i lavastusel. Peaos. Albert Matterstock, Gusti Huber, Valerie v. Martens, Oskar Sima j. t. II Huviküllane lisaeeskava. Algus ärip. ½6, ½8, ½10.

„HELIOS". Hooaja avamiseks „Naise armastus — naise kannatus". Peaosis Magda Schneideriga ja Ivan Petrovitš'iga. 5, 7, 9, pühap. 2, 4, 6, 8, 10. Teos, mis paelub ja sunnib elama kaasa kõiki.

„ARS" (end. Gr.-Marino ruumes) 5, 7, 9. **„Kapten Grant'i lapsed".** N. Vene kunstilisi suurlavastusi. Filmitud maailmak. Jules Verne'i samanim. teose järgi. II Huviküllane ja mitmekesine lisaeeskava.

„AMOR": „Mayerling". Hooaja avamiseks kauaoodatud suurfilm. Peaos. Charles Boyer, Danielle Darrieux j. t. II Huviküllane lisaeeskava.

„SKANDIA": „Tütarlaps Irene". „Ufa" parimaid kunstilisi suurfilme. Peaos. Lil Dagover, Sabine Peters, Karl Schönböck ja maailmakuulus viiuldaja George Boulanger. II Huvirohke lisaeeskava.

„MARS": „Ainult 8 tundi elust". Põnevning haarav suurfilm tänapäeva arstide elust. Peaos. Chester Morris, Robert Taylor, Billie Burke j. t. II. **„Meie sugulased".** Dick ja Doff'i juubeli suurfilm.

„ORION": „90 minutit peatust". Harry Piel'i sensatsiooniline kriminaal-salongdraama. Kaasteg. Genia Nikolajeva, Else v. Möllerdorf j. t. II **„Meie sugulased".** Peaos. Dick ja Doff.

Piraadid Vahemeres

Gangsteri-waim rahwuswahelistes suhetes.

Ajad korduwad. See tõsiasi nähtub ka sellest, et Wahemerel on uuesti tekkinud olukord, mis seal oli tol ajal, kui Aafrika rannikul walitsesid wõimsad mereröövlid. Tol ajal riskis iga Wahemeres sõitew kaubalaew sattuda piraatide kätte, kes waritsesid neemede warjus. Täpselt samasuguse olukord on praegu. Wahe seisab waid selles, et nüüdsed piraadid sõõstwad oma ohwritele — tauba- ja sõjalaewadele — kallale meresügawusest ja et moodsad piraadid ei hooli röövimisest, waid lähewad wälja häwitamisele.

Wiimane asjaolu wõib kallaletungija suhtes olla „pehmendaw asjaolu", nagu kriminaalprotsessi mõrw ilma röövimiseta on kergemini karistataw kui röövmõrw, aga kallaletungitawa seisukohalt on ükskõik, kas ta häwitatakse röövimise eesmärgil wõi mõnel muul põhjusel. Ühtlasi aga selgub, et nüüdisaja piraadid jäävad humaansuses kaugele maha oma keskaegsetest ametiwendadest. Kui wanasti röövitawa laewa meeskond wõeti wangi, siis nüüd „tundmata allweelaewad", olles oma ohwri põhja puurinud, ei hooli wähematki laewa meeskonna saatusest, waid lasewad inimestel rahulikult uppuda, kui need ise ei suuda endid päästa.

Siin peegeldub jälle kord terawalt wastu see kohutaw moraalne langus, mis üldse iseloomustab praeguse aja rahwuswahelisi suhteid. Mäletatakse wäga hästi, et maailmasõja ajal, millal ka hädaldati sõjapidamise reeglite mitteaustamise üle, olukord oli ometi palju parem: Saksa allweelaewad ja abiristlejad, häwitades meredel liitriikide ja ka erapooletuid kaubalaewu, püüdsid päästa laewamehi nii palju kui wõimalik.

Sageli wõeti uputatawalt laewalt enne torpedeerimist meeskond maha, et seda mõnele järgmisele laewale üle anda wõi maale toimetada.

Nüüd aga Wahemeres selliste „sentimentaalsustest" ei minda, milleks kallaletungijal on ka mõjuw põhjus: ta tahab jääda tundmatuks.

Moraalset langust rahwuswahelistes suhetes kinnitab weel kujukamalt see asjaolu, et „Wahemere piraate" ei kawatsetagi karistada mõõdunud kuritegude eest, waid otsitakse ainult abinõusid, kuidas wältida tulewasi kallaletunge. Inglismaa ja Prantsusmaa kui Nyoni konwerentsi algatajad hoidusid hoolega süüdlast otsimast ja isegi Wene wäliskomissar Litwinow ei julgenud konwerentsil suhu wõtta selle riigi nime, keda Nõukogude walitsus ametlikult oli süüdistanud piraatluses. See näitab, kui wõrra rahwuswahelised gangsterid on endid maksma pannud.

Öieti polegi siin palju imestada. Maailmasõjast alates on maailma harjutatud sellega, et ammust ajast makswad sõjapidamise kombed ei kõlba enam. Kindralid ja juhtiwad riigimehed sugereeriwad rahwahulkadele, et tulewased sõjad algawad ilma sõjakuulutamiseta. Kinnitatakse nagu kõige loomulikumat nähtust, et linnad tehakse põrmuks, enne kui elanikond hädaohtu aimabki. Niisama ei häbene enam keegi lepingute rikkumist.

Wiimaste aastate ajalugu koosneb ühepoolseteest lepingute hülgamisest (Saksamaa). Kroon lepingute mitteaustamisele on pähe pandud „mitte-waheleşegamisega" Hispaanias.

Üks suurrii̇k, nimelt Itaalia, kes koos teistega kirjutas alla kokkuleppele, et ta ei abista Hispaania wõitlewaid pooli, awaldas nüüd ametlikus lehes oma kindralite nimestiku, kes juhiwad Hispaanias walitsuswastaste poolel sõdiwaid Itaalia wägesid. Ühtlasi teatatakse peagu ametlikult, et Itaaliast läheb Hispaaniasse uus pataljone. Päris awalikku toetust wälismaalt saab ka Valencia walitsus, aga sellest hoolimata on mittewaheleşegamine ametlikult maksew

Selline talituswiis on loonud õhkkonna, kus nurgatagused kaubalaewade uputamised Wahemeres tunduwad nagu loomuliku̇kude nähtustena, sest eesmärgi saawutamiseks ei ole ka kõige alatum abinõu liiga halb.

„Wahemere piraatide" tõeline päritolu on seni selgitamata. Asi ei näi siiski olewat nii lihtne, nagu arwab Nõukogude Wene walitsus, kui ta süüdistab piraatluses Itaalia allweelaewu. Oige küll: Hispaania wõitlewatel pooltel ei ole allweelaewu, mis wõiksid töötada sellises kauguses oma baasidest, nagu seda on Wahemere idapoolne osa. Kui seal on nähtud Franco lipuga allweelaewu, siis on need pärit kusagilt mujalt, mitte Hispaaniast.

Asjal ei näi olewat muud seletust, kui et mõni riik on annud oma allweelaewu Franco käsutusse „ajalepingule", nagu seda tehakse kaubalaewadega. (Siinkohal olgu meenutatud, et hiljuti ka Am. Ühendriigid andsid osa oma sõjalaewu rendile Brasiilia walitsusele). Teiselt poolt näib kindel olewat, et ka Valencia walitsus on oma sõpradelt üürinud allweelaewu.

Ka see on omamoodi „mittewaheleşegamine", nagu see on mõeldaw ainult nüüdsest gangsteri-õhkkonnas.

Lähemat selgust piraatide päritolusse wõiks ehk saada edaspidi, kui Nyonis wastuwõetud kawa kohaselt korraldatakse Wahemeres kontroll ja kui mõni „tundmatu allweelaew" satub walwelaewade küüsi.

—aa—

Harry Habel.

Purilend.

Sisus: Lennuasjanduse ajaloost, lend õhust raskemaid vahendeid, lennukite ehitamisest, üldmõisteid meteoroloogiast, purilennu väljaõpe, meetodid, mõõteriistad, lennutehnika jne. 70 joon. ja 2 värv. pilti

Hind kr. 1.50.

Pealadu

K-ü. Rahvaülikool

Tallinn, Harju 48, Pärnu mnt. 10.

RAADIO.

Teisipäewal, 14. sept.

Tallinn. 7.00 äratusmäng. 7.05 wõimlemine. 7.20 päewauud. 7.25 hommikkontsert. 8.10 hommikpalwus. 8.30 Tallinna ja Tartu turu ülewaade. 18.50 heltpl. 19.00 lastetund. 19.30 G. Rossini helindeid. 19.55 O. Rõdali: Islandi ürgilu kütkestawaid kontraste. 20.25 wiis minutit terwisele — dr. M. Kask. 20.30 wene muusikaromansse. Esitab bariton N. Weretennikow. 20.50 esperantokeelne nädalakroonika. 21.00 päewauud. 21.30 aeg, ilma- ja taimekaitseteateid. 21.35 romantilisi muusikat. RM orkester. 22.05 aktuaalne weerandtund. 22.20 Joh. Straussi helindeid. RR orkester. 22.55 päewauud. 23.00 reportaažhi Balti pokfiturniirilt.

Lahti. 17.00 balalaikamuus. 19.35 Br. Huberman ja J. Driedeman (heltpl.). 20.40 orkestrikontsert.

Kolmapäewal, 15. sept.

Tallinn. 7.00 äratusmäng. 7.05 wõimlemine. 7.20 päewauud. 7.25 hommikkontsert. 8.10 hommikkontsert. 8.30 Tallinna turu ülewaade. 18.50 heltpl. 19.00 O. Straussi operetihelindeid (heltpl.). 19.55 majanduslik ringwaade. 20.10 kontsert rumeenia ja klassikalisest muusikast. Esitawad: Rumeenia kuningliku ooperi primadonna Pia Igy ja N. Bamaşesco (seletust ja kitarrisaade). 20.45 põllumajanduslikke teateid. 21.00 päewauud. 21.30 aeg, ilmateade. 21.35 Compe helindeid. 21.45 L. Kuusenthal: Sügis kanalas. 22.15 kontsert eesti helindeist. RM orkester. 22.55 päewauud. 23.00 reportaažhi Balti pokfiturniirilt.

Riia. 20.00 operetimuus. 21.15 Suppe operetimelodiaid.

Dj.-lender. 20.30 sümfoniakontsert. operetimelodiaid.

Berliin. 21.10 operetimuus.

Praha. 21.25 Mahleri 2. sümfoonia.

Radio-Paris. 21.30 Adami koomiline ooper „Onnike".

London-Regional. 21.55 promenaadikontsert.

Warszawa. 22.00 Chopini klawerimuus. 23.00 ajawiitekontsert.

Milano. 22.00 Tagliaferri operett „Mugita".

Uus suurmood — mustad maskid.



„Kes on sinu salapärased küllalised, miks sa neid mulle ei tutvusta?"
„Kes nad on, pole tähtis . . . On üks grupp ja asi sellega!"

Eestlastest Ameerikas.

WASHINGTONIS ASUTATI EESTLASTE ÜHING.

Eestlaste organiseerimine läheb Ameerikas endise eduga. 10. juunil s. a. asutati Eestlaste Ühing Washingtonis. Ühingu asutajaks oli kongressi raamatukogu hoidja dr. P. A. Speek. Asutamiskoosoleku võtsid osa kolonel K. H. Bachman, John Weir, Fred ja Helmi Kask ja pr. Helmi Mäelo, kes sellal wiibis Washingtonis.

Eestlaste Ühing Washingtonis astus ka Wälis-Eesti Ühingu liitmeks ja liitus ka Baltic-American Society'ga Washingtonis.

EESTLANE NOTRE DAME'I ÜLIKOOLI ÕPPEJÕUKS.

Nagu „Meie Tee" teatab, olewat ameerika eestlane Alfred Kolka 1936. a. lõpetanud Notre Dame'i ülikooli keemia alal cum laude ja walitud sama ülikooli keemialaboratooriumi instruktoriks.

A. Kolka isa, ema ja kolm wenda rändasid 1910. a. Pärnust Ameerikasse, kus ka A. Kolka sündis. Ta lõpetas seal Merrilli keskkooli, saades parema lõpetajana stipendiumi Notre Dame'i ülikooli neljaks aastaks.

A. Kolkal on kawatsus omandada doktori teaduslik kraad. Waatamata sellele, et Ameerikas sündinud, waldab ta siiski hästi eesti keelt, milleşt Kolkade perekond pole seni loobunud, olgugi et kõik lapsed on omandanud kõrgema hariduse.

LEIN NEW YORGI EESTLASTE PERES.

24. juulil suri New Yorgis Fordhamk haiglas eestlane Fritz Leopold Dreyman. Kadunu oli pärit Orajõe wallast Pärnumaalt, kus sündis 2. juulil 1889. a. Ameerikasse rändas ta 1909. a., töötades puusepana ja hiljem muudelgi aladel. F. L. Dreymani põrm maeti Mount Hope'i kalmistule Westchesteris. Teda jäid leinama abikaasa, kes New Yorgi Eesti seltsi agaramaid tegelasi, wäike tütar, õde ja kaks wenda ning teisigi sugulasi Ameerikas.

POLIITILISED VASTOLUD AMEERIKA EESTLASKONNAS.

Wahekord Ameerika kommunistlikult häälestatud eestlaskonna ja eesti omarikluse poolehoidjate wahel on läinud päris terawaks, nagu seda wõime lugeda ameerika eestlaste häälekandjast „Meie Teest".

Ühe Bostoni firma teenistusest olewat wabastatud eestlanna Mägi seepärast, et ta oma ülemuse, kellegi pr. Lutsi, nõudmise peale ei astunud kommunistliku partei liitmeks.

Bostoni Eesti Seltsi nimel saatis kontrabassikunstnik Ludwig Juht nimetatud firmale kirja, milles juhiti tähelepanu wallandamise põhjuste kohta. Ameerika kommunistliku eestlaskonna häälekandja „Uus Ilm" tungib Ludwig Juhtile seepärast terawalt kallale ja nimetab teda „Pätsi walitsuse agendiks".

Eksam.

Petseris sooritasid riigikeele eksami rahuldawalt 47. õpetajast ainult 26.

Ajaleht.

Iwan Besnossow oli kooliõpetaja.

Juba 20 aastat õpetas ta wäikeses Petserimaa külakeses lapsi. Opetag rehkendust, maadeteadust, looduslugu, kõike, mida nõudis kooli programm. Wahal ajal kündis põldu, koristas kartuleid ning liipsis ainukest lehma — Manjat.

Nõnda see eluke oli. Kaugeltki mitte hea, kuid nuriseda ka ei wõinud. Palka sai korralikult, maad oli ka natuke — mida muud weel inimesel tarwis? Mõnikord walutasid küll hambad ja teinekord ajas ahi juitju sisse. Ent neidki pahandusi oli tarwis — muidu muutus elu igawaks.

Aga nüüd tuli suur pomm. Iwan Besnossow kutsuti Petseri riigikeele eksamile.

— Wot sulle pirukas! kratsis rahwawalgustaja kukalt. — Wana mees, habe suus, aga mine eksamile just kui kaheksaaastane. Häbi teewad, niisugused!

Aga õhtul, kui Manjale heinad ette pandud ja õpilaste wihikud parandatud, otsis Iwan Besnossow riiulilt tolmunud riigikeeleõpiku wälja. Jõtus laua taha ja hakkas lugema!

— Kali-nali, turi-puri, kari-mari, kassiass...

Luges nõnda tükk aega, aga silmad hakkasid kinni wajuma.

— Põrgu selle õpikuga! wihastas. — Homme lähen kolleeg Arkaadi Kriwoglasowi poole ning küsin järele, kuidas tema sai hakkama selle eksamiga.

Ja teisel päewal kõmpiski Iwan Besnossow kolm küla edasi, kus kolleeg Arkaadi Kriwoglasow õpetas lapsi.

— Tere, kallis kaim! terwitas Iwan Besnossow juba eemalt kolleegi.

— Tere-tere, no mis sind, tuhmjalga, on siia ajanud?

— Wot eksam, tead küll. Sina sooritasid selle aastaid tagasi. Tulin nüüd järele pärima, et mis wõi kuidas. Siis on kindlam minna saatusele wastu.

Kolleeg Kriwoglasowi paks ümmarik nägu läi järama. Nähes murelikku Besnossowit, raputas oma musta juukselakka ning hakkas naerma.

— Ära karda, wader, ega's see nõnda hull olegi. Jumal aitab meiesuguseid. Nagu näiteks minuga oli. Korraga tuli käsk — eksamile, aga minul kõwa kartuliwõtmine käsil. Mitte ei saa pilguskit aega waadata raamatusse. Pane wõi õpik näpitsaga nina külge, kui tahad korraga õppida ja kartuleid wõtta. Ohtul ka ei tule asjast midagi wälja — silmad wajuwad kinni. Noh, kuradile selle õppimisega, mõtlesin. Aga omal süda wärises. Kukud läbi, waat, atestatsiooni panewad nahka. Lähed pensionile, näpistawad ahirahast maha wõi mine sa tea mida weel wälja mõtlewad. No aga ei midagi. Hakkasin hommikul warakult Petserisse eksamile kõmpima. Kõnnin mööda teed ja ise loen telefoniposte, et aeg kiiremini kaoks. Korraga aga mõtlen, pagan wõtaks, kuidas wõiks post eesti keeles olla. Mõtlen ja mõtlen, aga mitte ei tea. Ise aga wehin edasi Petseri poole. Teel jõudsin ühele eidele järele. Hakkasime juttu puhuma maast ja maailmast, korraga aga küsin mina:

— Emake, kallis, kuidas on post eesti keeles?

— Wot post,ütles tema.

Nojah, aga waata, eksamil nõuti just, kuidas post on riigikeeles. Kõik waikisid. Wiiskümmend inimest lausa higistasid. Neetud asi, lihtne, aga ei tea. Mina aga tõstsin käe üles ja wastasin nagu lord ning kohus. Ja rohkem ei küsitudki. Näed, wader, kuidas meiesugusel wõib wedada. Sellepärast ära ka sina karda, kaim.

— Ja riigikeelt ei oska praegugi? päris Besnossow.

— Kus ja sellega! kukkus Kriwoglasow naerma. — Miks ma enam end waewan. Eksam läbi ja asi wast. Milleks mul enam seda prahti tarwis?

Tagasi tulles muutus Iwan Besnossowi süda palju rõõmsamaks. Astus mööda porist teed, nägi põllul musta lindu, jäi seisma ja ütles:

— Wot, wares.

Astus jälle edasi, lõi saapanuiga kiwi ning kordas:

— Wot, see on kiwi.

Kodus tõmbas ukse raginaga lahti ning lausus:

— Wat, uks.

Heitis laualt õpiku maha ja karjus:

— Kuradile!

Kui sai Kriwoglasow eksamilt läbi ainult ühe riigikeelse sõna oskusega, siis tuleb tema kaugelt pareminj toime. Wares, kiwi, uks, kurat, see on kokku neli sõna. Sellega hakka wõi tuuletama.

Eksamipäewa hommikul suges Iwan Besnossow habeme ilusti siledaks, tõmbas säärikud jalga ning kinnitas punase wõõ wõõle. Siis wiskas kolmkümmend kilomeetrit Petserisse. Oleks tahtnud kas wõi monopoli sisse astuda, et teha rõõmsa kordamineku peale üks ajunik, ent jäi mõtlema.

— Wodka... wiin... tuli wiies sõna meele. — Ai, selle oleks hoopis unustanud.

Nüüd kihutas kohe rõõmsalt katsele.

Ent seal ootas üllatus. Niisugune põrgu raksatus, et Besnossowile kerkis higi otsa ette. Ei küsitud ühtegi, kuidas on riigikeeles wares, kiwi, uks, kurat wõi wiin, waid wisati ette kirjalik töö „Minu kooli ümbrus". Nojah, Iwan Besnossowil oli alles hiljuti 2. klassis samal ainel kirjatöö õpilastele, kuid see oli ju oma keeles. Nüüd aga tuli kirjutada wõõras keeles.

Iwan Besnossow andis ära walge lehe.

Nõju jõudes kihutas aga tulise jutiga Kriwoglasowi poole ja karjus:

— Waletasid, näru, niisugune!

— Mis ma waletasin?

— Ütlesid, et küsitakse, kuidas on riigikeeles post. Mina õppisin weel mitu sõna juure, aga näe, oli hoopis kirjalik töö. Nüüd lähen monopoli ja wiskan siis jul aknad sisse.

Nõnda said Petserimaa kahest rahwawalgustajast suurimad wihawaenlased.

Ormus.

Koduseşt keelepeksust waletunnistuse protsessiks.

11. jaanuaril käesolewal aastal Kurna walla elanik Marie Põllu kaebas Tallinna ringkonnakohtu prokurörile, et tema mehe wõõrasisa Heinrich Määr 29. detsembril 1936. a. Tallinna 10. jaoskonna kohtus Juliette Teichmanni süüasjas wande all walet tunnistanud. Asja uuriti ja selle tulemuseks oli, et Heinrich Määr anti ühes Juliette Teichmanniga kohtu alla ja nende süüdistus oli Tallinna ringkonnakohtus arutusel.

29. nowembril 1936. a. tulid Marie ja Woldemar Põllude elukohta Kurna walda Kase talu Woldemar Põllu ema Helene Määr ja wõõrasisa Heinrich Määr. Mun jutu hulgas Määrad kõnelesid Põlludele ka juttu, mida nad ütlesid Juliette Teichmanni kuulnud olewat, nimelt, et Põllud käitwat halwasti Woldemar Põllu esimesest abielust poja Helmuthiga, petswat ja näljutawat last ning saatwat teda halwa ilmaga kehwalt riietatuna wälja.

Helene Määr seletas ülekuulamisel, et 1936. a. sügisel ühel pühapäewal, kui Heinrich Määr olnud kodust ära, tulnud Juliette Teichmann neile ja kõnelnud Põllude halwast käitumisest lapsega. Laps olewat külma ja wihmaga karjas, käiwat õhtuti hilja kehwas riietuses postitalus ja Teichmann kuulnud mitu korda lapse pekiukša. Hiljem tema, Helene Määr, kõnelnud Teichmanni käigust ja tema juttudest ka Heinrich Määrale ja seda juttu kõnelnud nad mõlemad ka Põlludele.

Heinrich ja Helene Määrade jutu alusel tõstis Marie Põllu Teichmanni wastu süüdistuse laimamises. Asi oli Tallinna 10. jaoskonna kohtus arutusel. Seal kuulati tunnistajana wande all üle Heinrich Määr, kes aga seletas, et ta Teichmanni ei tunne ja teda esimest korda näeb. Ka seletas Määr, et tal Marie Põlluga lapsest ja sellega halwasti ümberkäimisest juttu polewat olnud.

Hiina vä

Uus kaitseli

Nanking, 13. sep

ETA. (Reuter). Hiina peakort teatatakse, et Hiina wäed Shangh on täna hommikul ilma kaotus tõmbunud tagasi oma uuele kaitsenile. Jaapani wäed liigunwad waatlikult edasi. Hiinlaste uus kaliin asub umbes wiis kilomeetrit de endisest kaitseliinist tagapool.

Seletatakse, et uuel kaitseliinil wõimalik paremini läbi wiia wäede koostööd eri sektoreis, ja et kaitseliin asub wäljaspool Jaapsõjalaewade suurtükkide laskeula Kindlustused, mis olid rutuga püstatud hiinlaste endistel positsioonidel olewat peagu wiis nädalat kestjaapanlaste halastamatu pommimise tagajärjel täielikult häwinud.

Uus ümber

Järelewalwe noorso Organisatsioonide juh

Haridusministeeriumis on praegu mas ettewalmistused noorsoo-organimistöö uueks ümberkorraldamiseks, fihiks oleks anda ministeeriumile suwaid wõimalusi noorsoo-organisatsioo tegewuse järelewalweks. Wastaw mäselleks on ministeeriumis praegu komisjel.

Noorsoo-organiseerimise seaduse a on haridusministril wõimalus anda ralduşi ja tegewusjuhiseid noorte orgseerimiseks. Selle aluseł on määratud laks koolide juures asuwate organisatnide tegewuse põhimõtted ja järelewkord ning korraldatud õpilaste teistesganisatsioonidest osawõtu küsimus. Wpool kooli olewate noorsoo-organisatsiokohta peetakse registrit, kuhu kantakse edukalt tegutsenud noorsoo-organisatsiet et neid siis tarbekorral hiljem majankult toetada. Praegu kuulub sinna kirja 284 organisatsiooni ja ülemaalist kust.

Waatamata aga ministeeriumi õigumääruşi anda ja toetada, pole tal agust järelewalwet teostada, kas korralt ja tegewuskawad otstarbekohast täileiawad wäljaspool kooli asuwates orsatsioonides. Sellepärast peetakse tarkuks, et haridusministeeriumi kinnitsele peaksid kuuluma kõik noorsootööd raldawad põhimääruşed, kobukorrad Teiseks peaksid kuuluma ministeeriumi nitamisele kõigi wäljaspool kooli asuorganisatsioonide wastutawad tege

Sakslased

Eesti Draamateatri re

Wiimastel päewadel on tekitanud el Tallinna Saksa Teatriseltsi seisukoht Draamateatri lawastuse „Musta suwe" tes. Teatawasti T. S. Teatriseltsi ke Draamateatrile andmast ruume R. dramatiseeringu „Musta suwe" etteka põhjusel, et see tekitawat waenu rahwahel. Eesti Draamateater oli sun „Musta suwe" lawaletoomisest loobun sellekohaselt ka oma tegewuskawa mu Pole ju „Musta suwe" päraşt esiet Tallinnas enam mängitud, kuna suwi" läks ringreisitiitlina maal ja T nas oli kawatsus seda lawale tuua käesolewal sügisel.

Teisipäewal oli Eesti Draamateatri tor L. Kalmet kutsunud oma juure janduse esindajad, kellele andis seletuit guse olukorra ja ruumide küsimuse koh

Juhtajamisel dir. L. Kalmet täi järgmist:

„Meil oli selle kuu alguseks kuul wälja R. Sirge „Must suwi", mis dreseeringuna samanimelise romaani järetab episoode okupatsiooni ajast. Sel lawastasime kewadel, kuid Tallinnas publiku ette ei jõudnud weel tuua. „Suwe" pidime hakkama mangima Tal sügisel.

Siis aga teatas Tallinna Saksa Teseltş, et nemad oma ruumides tüki lase mängida

põhjusel, et selles tükis pole saksluti tiiwselt hinnatud ja käsitatud, ja et see tekitada arusaamatusi rahwuste wahe

See olukord toob Eesti Draamateat

mustad maskid.



miks sa neid mulle ei tutvusta?"
grupp ja asi sellega!"

Ameerikas.

LEIN NEW YORGI EESTLASTE PERES.

24. juulil suri New Yorgis Fordhamk iglas eestlane Fritz Leopold Dreyman. adunu oli pärit Orajõe wallast Pärnuaalt, kus sündis 2. juulil 1889. a. Ameesse rändas ta 1909. a., töötades puupana ja hiljem muudelgi aladel. F. L. reymani põrm maeti Mount Hope'i talistule Westchesteris. Teda jäid leinama õikaaja, kes New Yorgi Eesti seltsi agaraid tegelast, wäike tütar, õde ja kaks wenning teistgi sugulasi Ameerikas.

OLLIITILISED VASTOLUD AMEERIKA EESTLASKONNAS.

Wahekord Ameerika kommunistlikult häätatud eestlaskonna ja eesti omaritlluse olehoidjate wahel on läinud päris teraks, nagu seda wõime lugeda ameerika stlaste häälekandjast „Meie Teest".

Ühe Bostoni firma teenistujest olewat abastatud eestlanna Mägi seepärast, et ta na ülemuse, kellegi pr. Lutsi, nõudmise eale ei astunud kommunistliku partei liikeks.

Bostoni Eesti Seltsi nimel saatis kontrassikunstnik Ludwig Juht nimetatud firale kirja, milles juhiti tähelepanu wallanamise põhjuste kohta. Ameerika kommuistliku eestlaskonna häälekandja „Uus lm" tungib Ludwig Juhtile seepärast teawalt kallale ja nimetab teda „Pätsi wastluse agendiks".

Rodusest keelepekslust waletunnistuse protsessiks.

11. jaanuaril käesolewal aastal Kurna alla elanik Marie Põllu kaebas Tallinna ringkonnakohtu prokurörile, et tema mehe õõrasisa Heinrich Määr 29. detsembril 36. a. Tallinna 10. jaoskonna kohtus Juette Teichmanni jäänasjas wande all walet nunistanud. Asja uuriti ja selle tulemuks oli, et Heinrich Määr anti ühes Juliette eichmanniga kohtu alla ja nende süüdistus i Tallinna ringkonnakohtus arutusel.

29. nowembril 1936. a. tulid Marie ja oldemar Põllude elukohta Kurna walda aie tallu Woldemar Põllu ema Helene Määr ja wõõrasisa Heinrich Määr. Mun tu hulgas Määrad õneleid Põlludele ka nu, mida nad üttelid Juliette Teichmanlt kuulnud olewat, nimelt, et Põllud käitnut halwasti Woldemar Põllu esimesest abiuh poja Helmuthiga, petewat ja näljutaad; last ning saatwat teda halwa ilmaga hwalt riietatuna wälja.

Helene Määr seletas ülekuulamisel, et 36. a. sügisel ühel pühapäewal, kui Heinch Määr olnud kodust ära, tulnud Juliette eichmann neile ja õnelnud Põllude halast käitumisest lapsega. Laps olewat külma ja wihmaga karjas, käiwat õhtuti hilja wmas riietuseta postitalus ja Teichmann ulnud mitu korda lapse pekslkisa. Siljem na, Helene Määr, õnelnud Teichmanni iguit ja tema juttudest ka Heinrich Määrja seda juttu õnelnud nad mõlemad ka Põlludele.

Heinrich ja Helene Määrade jutu aluseltse Marie Põllu Teichmanni wastu süütuse laimamises. Asi oli Tallinna 10. skonna kohtus arutusel. Seal kuulati tuntajana wande all üle Heinrich Määr, kes seletas, et ta Teichmanni ei tunne ja n esimest korda näeb. Ka seletas Määr, nal Marie Põlluga lapsest ja sellega halsti umberkäimisest juttu polewat olnud.

Hiina wäed laandusid Shanghaist.

Uus kaitseliin väljaspool Jaapani sõjalaevade suurtükitule ulatust.

Nanking, 13. sept.

ETA. (Reuter). Hiina peakorterist teatatakse, et Hiina wäed Shanghais on täna hommikul ilma kaotusteta tõmbunud tagasi oma uuele kaitseliinile. Jaapani wäed liiguwad ettewaatlikult edasi. Hiinlaste uus kaitseliin asub umbes wiis kilomeetrit nende endisest kaitseliinist tagapool.

Seletatakse, et uuel kaitseliinil on wõimalik paremini läbi wiia wäeosade koostööd eri sektoreis, ja et uus kaitseliin asub wäljaspool Jaapani sõjalaewade suurtükkide laskeulatust. Kindlustused, mis olid rutuga püstitatud hiinlaste endistel positsioonidel, olewat peagu wiis nädalat kestnud jaapanlaste halastamatu pommitamise tagajärjel täielikult häwinud.

Uputati Jaapani miiniristleja.

Nanking, 13. septembril.

ETA. (Reuter). Hiina õhujõudude peakorterist teatatakse, et Hiina pommilennukid on Kungtshou lahes uputanud ühe Jaapani miiniristleja. Sõjalaewa olewat tabanud wiis mürsku pommilennukeilt, mis olid asunud teele Kantonist.

Jaapani desant Hongkongi piirkonnas.

Hongkong, 13. septembril.

ETA. (Reuter). Kogu linn on ärewuses jõnumi puhul Jaapani wägede maalesaatmisest Biase lahes. Hiina allikast kuuldub, et wägede maalesaatmist sõjalaewad olewat toetanud tugew sõjalaewastikuüksus, kuhu olewat kuulunud kolm miiniristlejat. Enne wägede maalesaatmist sõjalaewad olewat pommitanud lähedusest asuwaid kindlustusi. Hästiinformeeritud ringkonnis ollakse arwamisel, et jaapanlaste eesmärgiks on Kanton-Kowloni raudtee wallutamine, takistades sel kombel sõjamaterjalide saatmist Hongkongist sisemaale. Teiselt poolt teatatakse, et Jaapani katse wägesid maale saata on tagasi lõödud, ja et sealsed Hiina wõimud ei tea midagi jaapanlaste edukast aktsioonist Hiina lõunarannikul.

Saksamaa rahusobitajaks

Pariis 13. septembril.

ETA. (Reuter). „Jour'i" korrespondent Genfis ütleb „äärmiselt heast allikast" kuulnud olewat, et Saksamaa on hiljuti pakkunud oma sobitust Jaapani ja Hiina wahel. Seepärast olewat põhjust arwata, et Hiina üleskutset ei lasta uppuda Rahwasteliidu protseduuri rappa.

Uus ümberkorraldamine noorsootöös.

Järelewalwe noorsoo-organisatsioonide üle haridusmin. juhtimisele.

Organisatsioonide juhid kinnitatakse ametisse haridusministeeriumi poolt.

Haridusministeeriumis on praegu käimas ettewalmistused noorsoo-organiseerimistöö uueks ümberkorraldamiseks, mille sihiks oleks anda ministeeriumile suuremaid wõimalusi noorsoo-organisatsioonide tegewuse järelewalweks. Wastaw määrus selleks on ministeeriumis praegu koostamisel.

Noorsoo-organiseerimise seadluse alusel on haridusministril wõimalus anda korraldusi ja tegewusjuhiseid noorte organiseerimiseks. Selle alusel on määratud kindlaks koolide juures asuwate organisatsioonide tegewuse põhimõtted ja järelewalwe kord ning korraldatud õpilaste teistest organisatsioonidest osawõtu küsimus. Wäljaspool kooli olewate noorsoo-organisatsioonide kohta peetakse registrit, kuhu kantakse kõik edukalt tegutsenud noorsoo-organisatsioonid, et neilt siis tarbekorral hiljem majanduslikult toetada. Praegu kuulub sinna nimekirja 284 organisatsiooni ja ülemaalist keskust.

Waatamata aga ministeeriumi õigustele määrusi anda ja toetada, pole tal aga õigust järelewalwet teostada, kas korralduseid ja tegewuskawad otstarbekohast täitmist leiawad wäljaspool kooli asuwates organisatsioonides. Sellepärast peetakse tarwiliku, et haridusministeerium; kinnitamisele peaksid kuuluma kõik noorsootöö- korraldawad põhimääruseid, kobukorrad jne. Teiselt peaksid kuuluma ministeeriumi kinnitamisele kõigi wäljaspool kooli asuwate organisatsioonide wastutawad tegelased, kuna haridusminister saab oma juhtimist noorsoo-organisatsioonides rakendada waid nimetatud isikute läbi. Kolmandaks peaks haridusministeeriumil olema noorsoo-organisatsioonide rewideerimise õigus. Et uute organisatsioonide asutamisega noorsootöö ei killuneks, selleks on wajalik uute organisatsioonide asutamine seada sõltuwusse ministeeriumi nõusolekust. Seni teostas registreerimist siseministeerium.

Ülaltoodud alustel ongi ajutud uue määruse koostamisele, mis lähemal ajal eelstatakse wabariigi walitsusele kinnitamiseks.

10.000 noort wiibis laagris.

Täna hommikul antud sutuajamisel ajakirjanikkudele haridusminister kol. A. Jaakson ja noortejuht kol. J. Wellerind andsid ülewaate noorsoo organiseerimistöö senistest tulemustest.

Praegu on organiseeritud õpilasi üle 45.000, s. o. umbes 35—40 protsenti. Wäljaspool kooli on organiseerituteng umbes 15.000—17.000 noort. Seega tõiki kokku üle 60.000 wõi 28 protsendi kogu meie 8—20-a. noorte arwust. Edasi on

ellu kutsutud kaastööliste wõrk, kelle ülesandeks on esialgu uute määruste ja korralduste tegewakorrale kerkiwate küsimuste selgitamine,

aga ka üldine nõuandmine. Rõõbiti kaastööliste wõrguga on ellu kutsutud noorte komiteed iga kooliwalitsuse juure, wälja arwatud ühine komitee Walga maa- ja linnakooliwalitsusel. Wähemusrahwustel erikomiteesid ei ole.

Noorsoo organisatsioonidele on määratud rahalist toetust tegewuse elustamiseks, eriti juhtide ettewalmistamiseks.

Suurem töö on seisnud laagrite korraldamises. Mööbunud suwel oli korraldatud üle maa 228 laagrit. Neist puht juhtide wäljasõppe laagreid 26, kokku 1320 osawõtjaga.

Üldse wõttis kõikidest laagritest osa 10.280 noort ja juhti.

Laagritest wähese osawõtu põhjuseks on olnud majanduslikud olud, mis sunniwad noori suwel tööl wiibima. Kuid ka wanemad ei ole igakord küllalt teadlikud laagri tähtsusest. Ilmastikuoludest tingituna on tulnud laagrid koondada lühikesele ajale, mis nõuab rohkem juhte ja telke, kui seda wõimalik on anda.

Noortejuhid peawad tarwilikuks ka, et telklaagrite kõrwal, mis haaraksid üldise noorte masst gruppidena üle maa, oleksid ka alalised laagrid, nagu neid on mõnel kristlikul noortekihingul.

Alalistesse laagritesse tahetakse edaspidi sisse wiia töömõimalused,

et just linnanoorust warakult harjutada kehalise tõsga.

Peale laagrite oli noorte tegewust ja kogunemisi weel noorte õppepäewade ja wälispidustuste näol. Oli 20 eraldi õppepäewa, millest wõttis osa 1816 noort, ja 33 tähtjamat wälispidustust ligi 12.000 osawõtjaga.

Spordi alal on korraldatud noorte spordijuhtide kursus Wõrus 292 osawõtjaga, 31 ujumiskursust 3135 osawõtjaga, 27 wetelpäästekursust 784 osawõtjaga ja Kadrioru noortepargi tegewus 1763 noore osawõtul. **Spordiwõistlustest on rohkesti osa wõetud.** Katsete sooritajaile on antud 2494 spordimärki ja 1288 ujumismärki.

Üldiselt waatawad juhid noorte juwilele tegewusele tagasi rahuloluga, kuna tegewusel olt märgata elawnemist ja edu.

Sakslased keelasid „Musta suve".

Eesti Draamateatri repertuaar „tsensuuri" alla. Läbirääkimised saksa teatri hoone ostmise üle.

Wiimastel päewadel on tekitanud elewust Tallinna Saksa Teatriseltsi seisukoht Eesti Draamateatri lawastuse „Musta suwe" suhtes. Teatawasti T. K. Teatriselts keeldus Draamateatrile andmast ruume R. Sirge dramatiseeringu „Musta suwe" ettekandeks põhjusel, et see tekitawat waenu rahwuste wahel. Eesti Draamateater oli sunnitud „Musta suwe" lawaletoomisest loobuma ja selletõttu ka oma tegewuskawa muutma. Pole ju „Musta suwe" pärast esietendust Tallinnas enam mängitud, kuna „Must suwi" läks ringreisitükina maal ja Tallinnas oli kawatsus seda lawale tuua alles käesolewal sügisel.

Teisipäewal oli Eesti Draamateatri direktor L. Kalmet kutsunud oma juure ajakirjanduse esindajad, kellele andis seletust praeguse olukorra ja ruumide küsimuse kohta.

Jutuajamisel dir. L. Kalmet tähendas järgmist:

„Meil oli selle tuu alguseks kuulutatud wälja R. Sirge „Must suwi", mis dramatiseeringuna samanimelise romaani järele kujutab episoode okupatsiooni ajast. Selle tüki lawastamise kawadel, kuid Tallinnas seda publiku ette ei jõudnud weel tuua. „Musta suwe" pidime hakkama mängima Tallinnas sügisel.

Siis aga teatas Tallinna Saksa Teatriselts, et nemad oma ruumides tükki ei lase mängida

põhjusel, et selles tükis pole sakslasi objektiiwselt hinnatud ja käsitatud, ja et see wõiks tekitada arusaamatusi rahwuste wahel.

See olukord toob Eesti Draamateatri jälle tagasi wana mure juure: kuidas saada oma ruume.

Kuna käesolewal ajal pole wäljawaateid uue teatrihoone ehitamiseks, siis on astutud Tallinna Saksa Teatriseltsiga läbirääkimistesse, kas need ei loowutaks oma

teatrihoone müügi teel Eesti Draamateatrile.

Läbirääkimised on seni kestnud waid põhimõttelisel pinnal, kuna summadest pole mingit juttu olnud."

*

Kuuldawasti olewat sakslaste poolt teatrihoone müümise läbirääkimiste aluseks ja ühteks peatingimuseks, et nendele muretsetaks Tallinna kesklinnast ehituskrunt, millele siis

sakslased ehitaksid oma kultuurhoone,

mille ehitamine nendel pikemat aega kawatsusel. Tallinna kesklinnas aga waba ehituskrunti ei leidu ega saa sakslastele tulla ka wastu linnawalitsus, ja nii wist ei tule saksa teatrihoone ostust Eesti Draamateatrile midagi wälja.

Sakslased ise on käesolewal ajal oma kultuurilistele üritustele hakanud pühendama rohkem tähelepanu. Nii on Tallinna Saksa Teatriselts palganud oma nätterühma 7 kalitpalgalist jõudu wälismaalt, kuid on selle juures wähendanud etenduste arwu. Wõidakse küsida: kust saadakse selleks summad?

Kohalike sakslaste hulgas ei peeta seda juba ammu enam saladuseks, et Saksast saadetakse suuri toetusi kultuurilise propaganda teostamiseks Eestis. Nende summade arwel on sündinud ka

wäljaspoolt Eestit lawajõudude palkamine.

Ka maksetakse juure igale lawastusele ja igale etendusele. Nende summade arwel sünniwad lähemas tulewikus ka saksa lawakunstiste külaskäiguetendused Tallinna ja Eesti prowintsilinnadesse.

Nagu kuulda Saksa Teatriseltsile lähedalseiswatest ringidest, olewat Fausti osataitja Hofbaueri siiatoomine Wiinist läinud maksma 3000 krooni ümber koos honoraariga.

Rahwasteliit töös.

„Hispaania patriootide" protest Valencia peaministri wastu. — Täiskogu esimeheks Aga Khan.

Neegus ei ole enam huwitatud Genfist.

Genf, 13. sept.

(ETA) Rahwasteliidu täiskogu istung awati täna enne lõunat. Awakoosolekult wõtsid osa 54 riigi esindajad, kusjuures Itaalia ja Abessiinia ei olnud esindatud. Istung awati kell 11.30 Hispaania esindaja Juan Negrini kui rahwasteliidu nõukogu esimehe poolt. Kõigi riikide esindajad olid hommikul enne awakoosolekut saanud kirja „rühma Hispaania patriootide" poolt, milles protesteeritakse selle wastu, et Negrin kuulub täiskogu juhatusse. Kirjas süüdistatakse Negrini terrori õhutamises Hispaanias.

Rahwasteliidu täiskogu 18. istungjärgu awamisel Juan Negrin oma awakõnes ütles: Kuigi minu maa seisukord on saanud tõsiseimaks rahwuswaheliseks probleemiks, ei puuduta mina seda küsimust praegu selelt kõrgelt tõnetoolilt, kuhu mind on kutsunud minu seisukoht nõukogu esimehena. Ma piirdun waid sellega, et teile üle anda Hispaania terwitused, kes tänapäewal rohkem kui kunagi on säilitanud oma usu rahwasteliidu ideaali.

Siis Negrin konstateeris rahwuswaheliste õiguse tagurpidiminekut, mille põhimõtteid järjekindlalt rikutakse. Wäljapääs sellest seisukorrast ei seisa mitte rahwasteliidu põhikirja selle wõi selle paragrahwi muutmises, waid rahwasteliidu riikide ja nende esindajate wankumatus tahtes. Ei tohi kõhtlemisega pakkuda wõimalusi neile, kelle eesmärgiks on ühiskonna lõhkumine. Olgu teie töö ja teie otsused tunnistuseks teie tahtest panna maksma rahwuswaheliste suhete rahwasteliidu põhikirja põhimõtted, lõpetas Negrin.

Pärast Negrini kõnet katkestati koosolek, et anda wolitustekomisjonile wõimalust läbi waadata üksikute delegatsioonide wolitused.

Mitte sõnagi Abessiiniast.

Istung jatkus kell 12.45. Hollandi esindaja Limburg luges ette wolitustekomisjoni aruande, milles ainsagi sõnaga ei mainitud Abessiiniat. Aruanne wõeti ühel häälel wastu. Kuna üksi delegatsioon ei tõstnud üles Abessiinia küsimust, siis jääb Abessiinia seisukoht rahwasteliidu liikmena muutmatuks.

Kell 17.00 täiskogu tuli uuesti kokku. Täiskogu esimeheks waliti India esindaja Aga Khan 42 häälega 49 häälest.

Genf, 13. sept.

(ETA) (Reuter) Haile Selassie on saatnud Rahwasteliidu peasekretärile Avenollile kirja, milles ta teatab, et Abessiinia waelitsus ei saada oma esindajaid rahwasteliidu täiskogu istungile, sest päewakorras ei ole ette nähtud ühtki küsimust, mis Abessiiniat otseselt huwitaks.

Franco nõuab rahwasteliidult tunnustamist

Genf, 13. sept.

(ETA) (Havas) Kindral Franco poolametlik delegatsioon on esitanud rahwasteliidu täiskogu esimehele noodi, milles ütelakse muuseas, et Hispaania rahwuslik walitsus soowib, et Hispaania seisukord tuleks arutusele rahwasteliidu täiskogus. Edasi ütelakse noodis, et Hispaania rahwuslik walitsus soowib kuulutada ja tõendada kogu maailmale, et Hispaania patriootlik liikumine ei ole mitte lihtne ja wulgaarne sõjawäeline mäss seadusliku wõimu wastu, nagu seda kinnitawad kommunistid. Wastupidi — mässu on tõstnud walitsuswäelased. Edasi toonitatakse noodis, et rahwuslaste liikumisega on ühinenud ka palju endiste pahempoolsete erakondade liikmeid. Ühtlasi awaldatakse 50 rahwasaadiku nimed, kes on hukatud walitsuswäelaste poolt, üldse olewat walitsuswäelased hukanud 300.000 inimest. Noodis nõutakse, et ei tunnustataks Valencia walitsuse delegaate, waid Franco omi.



Auto kihutas põllul wankrile otsa.

Onnetus Petserimaal.

Petseri, 14. septembril.

Eile juhtus Petseri—Pankjamiku wahelisel teel autoõnnetus. Petseri autosomaniku August Kenderi weoauto N-68, mida juhtis autojuht Bruno Horn, sõitis 1 km kaugusel Pankjawitsast otsa kohaliku elaniku Ilja Talumäe wankrile, milles sõitis J. Talumäe ühes 14-aastase tütre Moriaga.

Inimesed pääsesid õnneks eluga, kuigi auto Maria Talumäest jõna tõsises mõttes ikke sõitis. Tütarlaps oli jäänud lamama pikutt autorataste wahele ja wigastas ainult paremat käit. Ilja Talumäe paiskas auto eemale põllule. Tal on wigastust peas ja seljas.

Autojuhi seletuse järgi olt õnnetus tingitud rooli rikkest, kuid ülewaatusel leidsid asjatundjad, et auto oli korras, pidurid ja rool töötasid laitmatult.

Sõja lõppwaatus Põhja-Hispaanias.

Valencia, 13. septembril.

(ETA) (Reuter.) Valencia walitsuse kaitseministeeriumi teadaandest tunnistatakse, et seisukord Põhja-Hispaanias, kus walitsuswastajed Gijoni suunas tugewasti peale suruwad, on wäga tõsine. Teadaandest üteldakse, et Astuuria kaitsjate seisukord on kriitiline, kuid kahjuks ei suutwat walitsus neid aidata. Põhja-Hispaanias on alanud draama lõppwaatus, mis wõib saada ihakespearelikuks oma kurblooluses.

R. R. Pusta järelehüüe A. Sirgule.

Prantsuse leht „Journal des Debats" awaldab K. R. Pusta sulest artikli A. Sirgu surma puhul. Artiklis meenutatakse lühidalt asjaolusid, mis kutsusid Eestis esile wabadussõjalaste liikumise ning antakse ülewaade liikumise eneste ja selle juhtide saatusest. Põhjusteks, mis wiisid A. Sirki enesetapmisele, mainitakse sõja-aastate mõju, wangla- ja pagulaselu rasklusi, ta sõprade kurba saatust ning meeleolude muutumist kodumaal. Lõpuks autor nimetab A. Sirki traagilisteks kujuks.

5-aastane laps sai auto all raskeid wigastusi.

Teisipäewal enne lõunat jäi Imanta tänawal auto alla Imanta tän. nr. 30 majas elutsew 5-aastane Silwia Hallas. Laps sai niiwõrd raskeid wigastusi, et jäi meelemärkusetult tänawale, kust ta toimetati linna teikhaiglasse. Arsti oletusel on tal pealmurre. Wigastatu laps toimetati kohe lõikuselauale ning wõeti ette kiire operatsioon.

Taani kuninganna lõikuslaual.

Kopenhaagen, 14. sept.

(ETA) (DNB) Taani kuninganna, kes laupäewal koos kuningaga sõitis Skageni, tehti esmaspäewa õhtul sealses haiglas operatsioon soolte keerdumise tagajärjel.

ILMUS

„VÄLIS-EESTI" nr. 9

HIND — 25 SNT.

Sisust: Väljarändaja elu ja seiklused Kanadas. — Eestlase elamused Brasiilias: tööline, kerjus ja politiline vang. — Poliitilise väliseesti ajaleht 1905. a. punastel päevadel Berliinis. — Eestlaste elust Uus-Meremaal, L.-Aafrikas, Brasiilias, P.-Ameerikas, Kauges-Idas ja mujal.

Rikkalik kogu huwitawaid üleswõtteid.

Ajakirja „VÄLIS-EESTI" loetakse terves maailmas.

Uksiknumbrid müügil kõikides raamatukauplustes ja Tallinna kioskites.

Väljaandja:
VÄLIS-EESTI ÜHING, Wana Posti 8 Tallinn.

MAJANDUS

Nädala märkmik

Erasööklatega elukalliduse wastu.

Toitluskulud, mis läinud aastal tõusid märgitowalt, on jatkanud tõusu ka tänawu. Konjunktuuriinstituudi elatusmaksumuse indeksi kohaselt on toitainete hindade indeks kujunenud ülejäänud kuude wiisi käesolewal aastal järgmiselt (1927 — 31 = 100):

	1937	1936	1935
Jaanuar	88,7	76,7	67,8
Weebruar	88,9	78,5	70,0
Märts	88,3	79,5	69,5
Aprill	86,9	79,6	69,5
Mai	85,5	79,7	68,4
Juuni	87,2	82,5	66,3
Juulk	87,3	83,3	69,1
August	86,1	84,7	69,8

Nagu ülaltoodust nähtub, on toitainete hindade indeks tänawu liikunud eelmiseid aastaid kõrgelal tasemel. L. a. wõrreldes on käesolewa aastaga 8 kuu keskmiselt toitained kallinenud 8,4 prots. 1935. a. seisu jaanuari — augusti keskmiselt ületab tänawune toitlusmaksumuse kõrgem tase 27 prots. Kui wõrdluse aluseks wõtta aasta esimene weerand, siis näitawad toitluskulud käesolewal aastal tõusu 1936. a. wõrreldes 13,3 prots. ja 1935. a., millal hinnad olid mahalseisus, 28,8 prots. Aasta teisel weerandil, seoses põllumajandussaaduste, peaasjalikult aga piima- ja aiasaaduste hindade hooajalise langusega suurenenud pakkumise tagajärjel, on toitluskulud pisut langenud. Sügiskuu, nagu arwata, toowad siin jälle tõusu, mies üles ka toitlusmaksumuse taseme. Seda muidugi juhul, kui muude toitainete hindades ei tule olulisemaid muudatusi.

Et saada pilti, kuidas on toitainete hindade tase wäikemüügil wiim. ajal kujunenud linnatarwitaja seisukohalt, selleks toome alamal tähtsamate toitainete hinnad, nagu seda ametlikud allikad näitawad wäikemüügi kohta Tallinnas augusti alul käesolewa ja läinud aasta eest. Nii maksis Tallinnas wäikemüügil (andmed sentides kg kohta):

	1937	1936	% +—
Rukkijahu	17,1	14,2	+ 20,4
Sepikujahu	27,5	28,0	— 1,8
Suhkur	47	44	+ 6,4
Piim, lt., 2. wal.	11	11	0
Lauawõi	170	165	+ 3,3
Köögiwõi	160	155	+ 3,2
Koor, rõõsk, lt.	110	110	0
„ hapu „	100	90	+ 11,1
Kanamunad, paar	11	8	+ 37,5
Sealiha, keedu-	95	90	+ 5,5
„ prae-	110	100	+ 10,0
Loomaliha, supi-	55	50	+ 10,0
„ prae-	70	85	— 21,4
Wasikaliha, esim. weer.	50	50	0
„ tag. weer.	55	65	— 15,4
Lambaliha, esim. weer.	70	55	+ 27,2
„ tag. weer.	75	60	+ 25,0
Searasw, sulatamata	115	100	+ 15,0
„ sulatatud	140	120	+ 16,6
Heeringad	50	50	0
Räimed, wärsked	12	25	— 52,0
Kilud, wärsked	30	25	+ 20,0

Nagu eeltoodud wõrdlus näitab, on tänawu peaaegu kõik toitained wäikemüügil kallinenud, eriti aga rukkijahu, kanamunad, lambaliha ja searasw.

Tarwitaja eelarwe seisukohalt tähendab toitluskulude tõus teiste wäljaminekute lärpimist, wähendades suhteliselt kulutuste wõimalusi muiks otstarbeiks. See wäljendub tänawu tööstusliikude tarwituskaupade wäga tagasihoidlikus tõusus, miba on wõimaldanud peaasjalikult tööstuse erakordselt elawa tegewuse arwel suurenenud töömaht ja laiemate rahwakihtide ostujõu tõus.

Suuremate ametkondade ja ajutuste juures Tallinnas wiimasel ajal on lewinud n. n. erasööklad, kust wõimaldatakse ametnikele minimaalse hinna eest sooje lõunaid. Paljudes asutustes teostatakse niisugustele sööklatele juuremaksе, mistõttu ka 3-roalise lõuna hind on wäga odaw ja moodustab kõigest kolmandiku selest, mis tuleks samasuguse lõunasöögi eest sööjal maksta mõnes odawas awalikus sööklas. Kuna toitluskulude tõus annab end tunda eriti kindlapalgaliste juures, kelle teenistustasu on jäänud peaaegu endiseks, wõrreldes kriisiaastatega, siis ei tule pidada ametkondade omaabi elukalliduse tõusu wastu erasööklate näol sugugi juhuslikuks nähtuseks.

Eesti bensiin Soome turul.

Eesti-Soome kaubandusliku kokkuleppega kärbiti Soome poolt teatawasti sisseweosoodustusi Eesti põllumajandussaadustele, mis kompenseeriti teiselt poolt peamiselt suurendatud soodustusega bensiini sisseweo alal. Uue kokkuleppe kohaselt Eesti wõib eksportida Soome bensiini tollimahalt 15 prots. ulatuses Soome üldisest sisseweost, senise 10 prots. asemel. See soodustus on Soome poolt kindlustatud Eestile 10 aastaks.

Kui wõtta arwesse, et seni Soome on wedanud bensiini aastas siise keskmiselt 80.000 tonni, siis järgneb sellest, et praeguselt 8000 tonnilt meie bensiini tollimaba sisseweokontingent suureneb umbes 12.000 tonnile aastas. Selles ulatuses soodustusi bensiinile meie põlewkiwitööstus ligemal ajal aga waewalt jõuab ära kasutada Soome turul, kus wõistlus on tugew ja turg meie bensiinile wajab weel sisseтöötamist. Läinud aastal eksporditi meilt bensiini Soome näiteks ümmarguselt 1580 tonni. Tänawune bensiini väljawedu Soome tõotab kujuneda suuremaks mullusest, kuna 8 kuu eksport ületab koguselt läinud aasta samaaegse wäljaweo juba ligemale 50 prots. wõrra ja jõuab lähedal sellele, mis läinud aastal kogu aasta jooksul Soome eksporditi. K. a. 8 esimesel kuul on weetud bensiini Soome ümber 1477 tonni eelmise aasta 1086 tonni wastu samal ajal (wäljaweo wäärtus wastawalt 320.994 kr. ja 239.292 kr.). Igal juhul tänawune bensiini wäljawedu Soome ei küüni kaugeltki weel Soome poolt antud tollisoodustuse täieliku ärakasutamiseni ja wististi ka weel lähemail aastail ei jõuta nii kaugele.

Kui wõtta arwesse, et eesti bensiin Soome turul omab kaitset ümmarguselt 13 senti kg kohta ja oletada, et see kaitse jääb endiseks, siis teeb see soodustus, mis uue kaubalepinguga Eesti bensiinile Soome poolt on kindlustatud, aasta kohta ca 1,5 milj. krooni wälja. Kuna on ette näha, et seda soodustust meie poolt täiel määral ei suudeta ära kasutada, olenewad uue kaubalepingu täitmise rahwamajanduslikud tulemused meie seisukohalt selleşt, millisel määral Eesti poolt on antud Soome kaupadele wastusoodustusi ja kuiuguses ulatuses Soome neid soodustusi meie turul suudab ära kasutada.

Suurendatud soodustus bensiinile Soome turul igal juhul on toeks meie põlewkiwiõlitööstusele toodangu ülejääkide mahutamisel, eriti aga praeguse juhul, kus bensiini wäljaweo edaspidised wõimalused Lätis seisawad küsimusmärgi all. L. G.

Koostöö Soomega laiemale alusele.

Tallinnas kirjutati alla Helsingi kaubalepingu täiendawale protokollile.

Ühenduses Eesti-Soome uue lisakaubalepingu sõlmimisega wälisminister K. Selter ja Soome saadik Tallinnas Hynninen kirjutasid 11. skp. alla järgmise sisulisele täiendawale kokkuleppele:

„Arwestades seda haruldast olukorda, milline on Eesti ja Soome wahel maksew rahwuswahelise kaubanduspoliitika alal, ja silmas pidades, et majanduslike suhete usaldusliк arendamine on tähtsaks aluseks ka muule hõimurahwaste ühistööle, on allakirjutanud, kes walitsuste poolt selleks wolitatud, walmistanud järgmise protokolli:

Kawatsedes tollikõrgendusi wõi teisseguseid sisemedu koormawaid muudatusi tolitariifides, wõi sisemeo piiramisi, olgu need misnimelised tahes, teatawad kummagi maa walitsused sellest kawatsusest, juhul, kui kawatsetud samm puudutab kaupa wõi kaupu, milliseid eelmisel aastal on teisest lepinguosalisest maast sisse weetud, üksteisele sedawõrd aegsasti, et teate saajal jääb wõimalus hiljemalt 10 päewa jooksul, kui selleks on põhjust, märkuste tegemiseks kawatsuste suhtes. Kumbki walitsus kohustub tõige tõsisemalt kaaluma sel kombel esitatud märkusi.

Käesolew protokoll on jõus niisama kaua kui Eesti ja Soome wahel 11. aprillil 1931. a. sõlmitud kaubandus- ja laewandusleping.

Kaubanduslikud tõkked Eesti-Soome vahel piiramisele.

Ülalanimetatud kokkuleppe sihiks on seni soodsalt arenenud

majanduslikku koostööd Eesti ja Soome wahel weelgi tihendada ja süwendada.

See kokkulepe on kaswanud wälja Eesti ja Soome wahelisest erilisest sõprusest ja wastastikuse koostöö tahtest ja waimust, millele on mõlema maa suhted olnud rajatud nende algusest saadik. Kokkulepe ise jätab kummalegi riigile waba woli ja õiguse importi reguleerida wastawa maa riiklikude wajaduste kohaselt, kuid seab selle juures tingimuseks, et

tollikõrgenduste wõi uute tollide maksmapaneku puhul wastaw leppeosaline peab astuma teise poolega läbirääkimistesse,

et kuulata ära wiimase wastuwäited ja ettepanekud, juhul, kui kawatsetawad sisseweodu koormawad muudatused tollitariifides wõi sisseweo piiramine muul kujul peaks puudutama kaupu, millest teine leppeosaline on huwitatud.

Eesti ja Soome wahel maksmate kindlate konwentsionaaltollide suhtes allakirjutatud täiendaw kokkulepe kohaldamisele ei tule, kuna nende tariifide muutmine eeldab nii-kui-nii teise leppeosalise nõusolekut. See kokkulepe käsitab neid kaupu, mille kohta konwentsionaaltariife Eesti ja Soome wahel maksmas ei ole, kuid maksab ta teiste kaupade suhtes, kuiwõrd

importi kawatsetakse kitsendada kontingentide wõi importi monopoliseerimise ja litsentseerimise näol.

Helsingis sõlmitud uus kaubanduslik lisakokkulepe laiendab ja muudab awaramaks kauplemise wõimalused Eesti ja Soome wahel ja Tallinnas Eesti ja Soome walitsuste woliniikude wahel allakirjutatud täiendaw kokkulepe on sellejuures

uueks abinõuks,

et see suund, mis Eesti ja Soome wahelise majanduslikу koostöö alal wiimastel aastatel on wõetud, weelgi kindlamaks ja püsiwamaks muutuks. Samal ajal see kokkulepe ei tähenda aga kuidagi ärapõõramist kaubanduslikkudest teiste riikidega ega ka nende wahekordade lõdwendamist. Mõlemad leppeosalised tahawad edaspidi

tõige intensiiwsemalt arendada oma majanduslikku läbikäimist teiste riikidega.

Mõlemale on praegu ja ka tulewikus teised turud tähtsamad, mistõttu mõlema maa huwides on intensiiwselt arendada kaubanduslikku läbikäimist teiste riikidega. Kui just Eesti ja Soome on omawahel sõlminud kokkuleppe, mille sihiks on eriti wastastikust majanduslikku koostöö tihendada, siis on seda tehtud 1) kaalutlustest, millele juba eelpool tähendatud, ja 2) erilisest geopoliitilisest aspektist, mida Eesti ja Soome wastastikku omawad.

Eesti ja Soome täiendaw kokkulepe taotleb umbes samasuguseid eesmärke wastastikuse kaubawahetuse edendamise alal nagu n. n.

Oslo riikide majanduslikku koostöö konwentsioon,

mis hiljuti sõlmiti rea põhjariikide wahel. Kuigi Eesti-Soome kokkulepe ei näe otsekohe ette praegumakswate kaubandustõkete põhmendamist, on selle kokkuleppe sihiks siiski unte kaubanduslikkude kitsenduste tekkimise tõkestamise teel aidata kaasa wahamaks kaubawahetuseks mõlema maa wahel.



SAKSA MAJANDUSMINISTER DR. SCHACHT,

kelle lahkumisest majandusministri kohalt kõneldakse wiimasel ajal wälisajakirjanduses.

„Lubage tuld!“

Ka üks intelligentsi proow.

Ühe juurima New Yorgi kaubamaja juhataja tarwitab kohaotsijates intelligentsi kindlaksmääramiseks õige omapärast wõtet. Esmalt ta esitab kohaloowijale tawalisi küsimusi, siis aga katkestab westluse äkki, öeldes:

„Kas on teil tikud kaasas? Lubage mulle tuld!“

Kui nüüd küsitaw seletab, ilma taskutes ringi kobamata, et tal tikke ei ole, wõi jälle otsekohe wõtab teatawast taskust tikud wälja, ilma et ta neid otsits mitmest taskust, siis on ta kõlwuliseks tunnistatud. Kui ta aga otsib tikke kõigist taskutest, siis ta on läbi kukkunud.

Kaubamaja juhataja arwab, et mees, kes asju, mis ta tawaliselt kaasas kannab, ei hoia alati ühes ja samas taskus, pole wõimeline süstemaatiliselt ja tagajärjekalt töötama.

Pööravere brikett-turbawabriku ehitus algamas.

Tootsi jaamast 3 km pikkune juureweotee Pööravere rabasse.

Tootsi jaama lähedal asuwas Pööravere rabas ehitatakse praegu haruraudteed, mis on määratud juureweoteeks a.-ü.-i „Eesti Turbatööstus“ uuele brikettturbawabrikule. Raudtee tuleb umbes 3 km pikkune ja rajatakse suurelt osalt läbi metsa ja madalraba. Raudtee alla minewalt maa-alalt mahawõetud puud kasutatakse tööliste hoonete ehitamiseks, millega ka juba on tehtud algust.

Kohe päraſt raudtee almissaamist alustatakse ehitusmaterjali kohaleweoga uue turbawabriku hoone jaoks. Peamine osa ehitusmaterjalist saadakse Sindi uuest tellisкiwitehasest. Raudtee loodetakse walmis saada ja

hoone ehitustäödega alustada juba käesolewa kuu lõpul.

Ehitustööd kestaksid senikaua, kui ilmastik seda lubab. Wabrikuhoone walmib loodetawasti tulewa aasta kewadeks, millal algab meil ka esmakordselt tööstuslikus ulatuses brikettturba tootmine. Seni brikettturwast walmistati waid katseteks Ellamaa turbatööstuses.

Uue brikettturbawabriku aastatoodang on nähtud ette 50.000 tonni. Turba walmistamiseks kasutatawat raba on esialgselt kuiwatatud 275 ha ulatuses. Uues wabrikus tootmisprotsess on wiimase wõimalusени mehhaniseeritud. Kewadeks saabuwate masinate tarwituselewõtmisel kulub ettenähtud kwantumi turba ümbertõõtamiseks waid 160 inimese tööjõud, kuna praegu tarwitusel olewate seadmetega teistes kodumaa turbatööstustes tuleks sama hulga turba tootmiseks rakendada tööle wähemalt 1600 töölist, s. o. kümme korda rohkem.

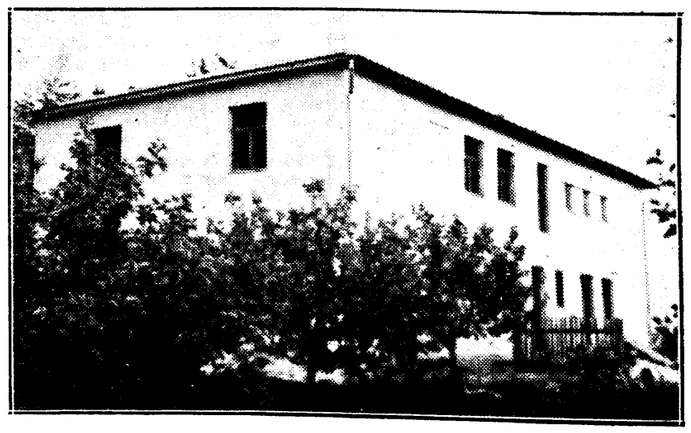
Pööravere turbawabriku juure on nähtud ette ka elektrijõujaam, mis elektrifitseerimise kawade kohaselt peaks hakkama edaspidi

wooluga warustama ümbruskonda ja ka Pärnu linna.

Kuigi jõujaamahoone täies ulatuses wälja ehitatakse, on esialgu otsustatud sinna monteeriba ainult see osa masinaid, mis läheb waja kohapealse wooluтarwituse katmiseks. Edaspidi tarwiduse ja elektrifitseerimise kawade teostamise järgi laiendatakse jõujaama wõimsust.

Vajangul Järva eeskujulikum vallamaja.

ÕNNISTAMINE 25. SEPTEMBRIL.



Tuleval laupäeval õnnistatakse Vajangu uus vallamaja, mille järele wallitsus kolib senisest „maapaost“ — rahwamajast — uude majja üle.

Vajangu wallamaja ehitustöödega alustati käesoleva aasta kewadel. Maja ehiti wana wallamaja müüridele. Wanast „raatusest“, mis oli ühekordne kiwiehitus, jäid järele waid wälismüürid, kuna kõik sisemised seinad lammutati ja ehitati uue kawa järele. Majale ehitati teine täiskord peale ja sellega sirgus Vajangu wallamaja kogu Järwamaa suuremaks ja nägusamaks wallamajaks. Maja teisel korral asuwad eluruumid ja arhiiw, alumisel korral koosolekutesaal ja teised wallawalitsuse toad.

Pildil: Vajangu wastwalminud wallamaja.

Elanike arw linnades kaswab.

Wärskemate kokkuwõtete järgi 1. augustiks oli kõigis linnades kokku 343.326 elanikku, neist 150.044 meest ja 193.282 naist. Kuu aega tagasi, 1. juulіks, oli linnades 342.474 elanikku. Wõrreldes möödunud aasta 1. augustiga on elanike arw linnades tõusnud 5413 inimese wõrra.

Ülejäänute linnade järgi oli 1. augustiks elanikke järgmiselt: Tallinnas 142.970, Tartus 57.124, Narwas 28.017, Pärnus 22.804, Nõmmel 19.017, Wiljandis 12.128, Walgas 10.038, Rakweres 9719, Haapsalus 6534, Wõrus 5931, Kuressaares 5539, Petseris 4572, Tapal 3773, Paides 3169, Türil 3158, Tõrwas 2919, Põltsamaal 2706, Otepääl 2088 ja Paldiskis 730 elanikku.

Reisilaew „Ruhno“ talikorterisse.

Reisilaew „Ruhno“ lõpetas ühenduseрidamise Stokholm-Haapsalu-Kuiwastu-Pärnu-Riia liinil ning sõitis nüüd juba Stokholmist otse Tallinna. Laewal oli Tallinna tulles peal kümmekond reisijat ning kaunis palju kaupa. Laew jääb talikorterisse ning paigutatakse sadamatehase kanalisse.

Alul oli G. Sergo ja Ko-l kawatjus Tallinn-Helsingi liinil „Aegnat“ asendada „Ruhnoga“, kuid sellest on nüüd loobutud. On wõimalik, et „Aegnale“ läheb R. Sergo asemel kapteniks W. Nairis. Esimene neist tuleks puhkusele.

Pärjalt 464 kr. tolli.

Tollipoliitika õisi.

„Helsingin Sanomat“ jutustab pealkirja all „Baltlikku majanduspoliitikat“ järgmist: Hiljuti suri kellelgi helsinglasel wana hea sõber Riias, kuid kahjuks polnud sõbral kiire aja tõttu wõimalik wõtta osa matustest ja kohalikus lillcäris walmistati hoolega walitud lilledest pärg ning saadeti suure kiirusega lennukil Riiga. Pärg jõudis õigeaegselt kohale, kuid saatja suurimaks üllatuseks teatati tolle Riiast, et pärg on jäänud wäljastamata põhjusel, et pärja toll on liig kõrge. Nimelt tuli Riias maksta ainult tollikulusid 640 latti wõi eesti rahas 464 krooni. Pärg ise oli maksnud Helsingis 150 marka wõi 12 krooni ja saatmine 75 marka wõi 6 krooni, nii et kokku kulusid tuli Helsingis kõigest 18 krooni. Nii tuli pärja tolliraha ümmarguselt 26 korda rohkem kui selle walmistamine ja lennukil saatmine Riiga. Pärg jäi wäljastamata ja häwitati ning kadunu jäi lilledeta.

Leedu hakkab toetama lasterikkaid perekondi.

Makswate seaduste järgi Leedus praegu antakse toetust riigi poolt neile lasterikastele perekondadele, kelle perekonnapea kuulub riigi- wõi omawalitsusteenistusse. Praegu kaalutakse asjaomastes ringkondades kawa, mille kohaselt ka kehwemad lasterikkad töölisperekonnad hakkaksid saama riigilt toetust. Seaduseelnõu wastawa fondi loomiseks on praegu koostamisel.

Uus põllutööminister A. Tupits

wõtab eraisikuid jutule kaks korda nädalas — igal kolmapäewal ja endiselt igal reedel kella 11—12.

Unustatud miljonid.

Am. Ühendriikide rahandusameti teatel on Ameerikas ligi 5 miljonit inimest, kes on unustanud, et neil on pangas jooksew arwe.

Säärаste unustatud waranduste koguſumma teeb wälja 190 milj. dollarit. Enamasti need on 3—5 dollari suurused summad, kuid 65 isikul need ületawad 50.000 dollarit. Üks nendest on New Yorgi linnawalitsuse liige La Gwardia. 18 aastat tagasi ta oli panka maksnud 50.000 dollarit ja selle hoopis unustanud. Nüüd on esitatud seaduseelnõu, et need unustatud summad 20 aasta jooksul langewad riigile.

Praha, 14. sept. (ETA). President Masaryk suri tema hommikul kell 3.29 Lany lossis 88. eluaastas.

Masaryki surimoodi juures wiibisid kõik tema perekonna liikmed, wabariigi president Beneš ja peaminister Hodza. Hodza jõudis pärast kaastundmuse awaldamist tagasi Praha. President Beneš jäi weel Lany lossi.

Masaryki surma konstateerimise ja awaldati kell 4.40. Kohe pärast wabastas presidendi surma teadasaamist ilmusid mesed mustad lipud Praha majadele. tide bülletäänis Masaryki wiimaste mõnitide kohta öeldakse, et hingamine kell 3.27 ja südametegewus kell 3.29. konnaliikmed suudlesid suurt surnut ja laubale, president Beneš laubale. minister Hodza kummardus jõgawalt, tar Alice kutsus perekonna arsti dr. neri sulgema surnul silmad.

Tšehhoslowakkia looja Thomas Gague Masaryk lamab raudwoodil Lany sis. Toa seinad on täiesti paljad, graridata ja maalideta. Metallist öölaual, gu neid on hospidalites, põleb kolm nalt. Surnu ümber seisawad nuttes presidendi poeg Jan, tütred, lapsiealabunu wana sõber Eduard Beneš, minister Hodza ja kolm arsti. Küüwalgus langeb juure surnu näole.

President Thomas Masaryk sündis märtsil 1850. aastal Hodoninis Josef Masaryki pojana. Noor Thpandi algul sakja alakooli, kuid et ta hetas sageli kohti, wahetas ta Thomas ning lõpuks satub ta tihehh maasest pidi saama õpetaja ja selleks ta kaheklassilisse kooltri alamerahe 16-aastajana lõpetab ta kooli ja kuud õpetaja abilisena. Wanemad wad ta aga peagi Wiini õpima paks. Mehaanilisele tööle ta wastu pidada kolm nädalat ja wanemate juure.

Rüüd pannakse ta tööle küla isepa

Ta endine kooliõpetaja, kes deid koolis oli tähele pannud, nematele jaata tema ise juure na lapsi õpetama ja kirikusse ma. Thomas lähebki Ceikowici. mängib kirikus orelit ja laulab talitustel ladinakeelseid laule. siisut aru saada, hakkab ta ma ledina keelt. Õpetaja nud Thomas Masaryk kaaks fisieastumiseeliami gümnaasiumi. wanemad ta 1865. a. Brnosse Te oli wirk õpilane, kuid

pidi gümnaasiumist lahkuma omameſe noorustearmastuse romaani

Brnos oli ta ka leelle Monnier' poja õpetajaks. direktor määrati ametisse kaasa ka Masaryki. Seal nier' ehil akadeemilisse oli Wiini waremа seltskonna tuticks. 4. juulil 1872. a kiipiiseeliami ja ajas selle õpima klassikalist filoloogia semestri lõpul esitab Masaryk doktori kraadi saamiseks

26-aastase noormehena promoteksе ta mõttetaduse doktoriks.

Masaryk tahtis saada õpetajaks warakult hakkas turduma ta wõstu. Ta politilisteb tähelepanu ja kui Praha ülikool jagati kahels ülikooliks. Tšehhi ülikooliks, kutsuti rut ka selle uue ülikooli professoriks. Umbes 30-aastaselt Masaryk juba tuntud awaldanud rea põhivanemaid



ale alusele.

äiendawale protokollile.

pinguosalisest maast sisse weetud, ülsteise-
le sedawörd aegsasti, et teate saajal jääb
wõimalus hiljemalt 10 päewa jooksul, kui
selleks on põhjust, märkuste tegemiseks ka-
watjuste suhtes. Kumbki walitsus kohus-
tub kõige tõsisemalt kaaluma sel kombel
esitatud märkusi.

Käesolew protokoll on jõus niisama kaua
kui Eesti ja Soome wahel 11. aprillil 1931.
a. sõlmitud kaubandus- ja laewandusleping.

vahel piiramisele.

**kõige intensiiwsemalt arendada oma majan-
duslikku läbikäimist teiste riikidega.**

Mõlemale on praegu ja ka tulewi-
kus teised turud tähtsamad, mistõttu mõle-
ma maa hwides on intensiiwselt arendada
kaubanduslikku läbikäimist teiste riikidega.
Kui just Eesti ja Soome on omawahel sõl-
minud kokkuleppe, mille sihiks on eriti was-
tastikust majanduslikku koostööd tihendada,
siis on seda tehtud 1) kaalutlustest, millele
juba eelpool tähendatud, ja 2) eriliselt
geopoliitilisest aspektist, mida Eesti
ja Soome wastastikku omawad.

Eesti ja Soome täienda kokkulepe taot-
leb umbes samasuguseid eesmärke wastas-
tikuse kaubawahetuse edendamise alal nagu
n. n.

**Oslo riikide majanduslikku koostöö kon-
wentsioon,**

mis hiljuti sõlmiti rea põhjariikide wahel.
Kuigi Eesti-Soome kokkulepe ei näe otse-
kohe ette praegumakswate kaubandustõkete
pehmendamist, on selle kokkuleppe sihiks
siiski unte kaubanduslikkude kitsenduste tek-
kimise tõkestamise teel aidata kaasa waba-
maks kaubawahetuseks mõlema maa wahel.

ett-turbavabriku algamas.

une juureweotee Pöörа-rabasse.

Uue brikettturbawabriku aastatoodang on
nähtud ette 50.000 tonni. Turba walmista-
miseks kajutatawat raba on esialgselt kuiwa-
tatud 275 ha ulatuses. Uues wabrikus toot-
misprotsess on wiimase wõimaluseni mehha-
niseeritud. Kewadeks saabuwate masinate
tarwitusele wõtmisel kulub ettenähtud kwan-
tumi turba ümbertöötamiseks waid 160 ini-
meie tööjõud, kuna praegu tarwitusel olewa-
te seadmetega teistes kodumaa turbatööstus-
tes tuleks jama hulga turba tootmiseks ra-
kendada tööle wähemalt 1600 töölist, s. o.
kümme korda rohkem.

Pöörawere turbawabriku juure on nähtud
ette ka elektrijõujaam, mis elektrifitseerimi-
se kawade kohaselt peaks hakkama edaspidi
**wooluga warustama ümbruskonda ja
ka Pärnu linna.**

Kuigi jõujaamahoone täies ulatuses wälja
ehitatakse, on esialgu otsustatud sinna mon-
teerida ainult see osa masinaid, mis läheb
waja kohapealse woolutarwituse katmiseks.
Edaspidi tarwiduse ja elektrifitseerimise ka-
wade teostamise järgi laiendatakse jõujaama
wõimsust.

ujulikum vallamaja.

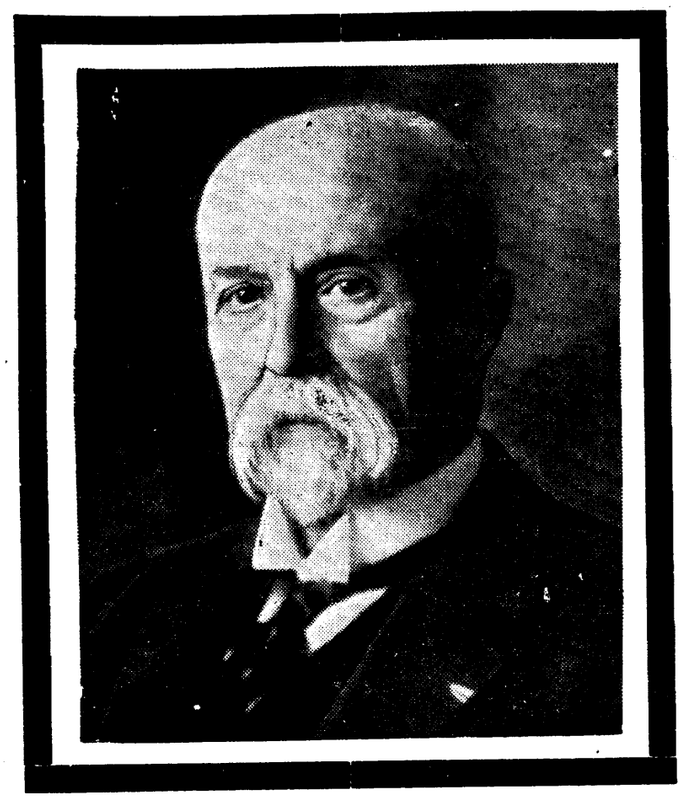
SEPTEMBRIL.



*s uus vallamaja, mille järele valla-
majast — uude majja üle.
i käesoleva aasta kevadel. Maja ehi-
atusest“, mis oli ühekordne kiwiehi-
sisemised seinad lammutati ja ehi-
äiskord peale ja sellega sirgus Va-
s ja nägusamaks vallamajaks. Maja
umisel koorel koosolekutesaal ja tei-*

Thomas Masaryk †

Sepapoisist kuulsaks teadusmeheks ja wabariigi presidendiks.



Praha, 14. sept. (ETA). President Masaryk suri täna hommikul kell 3.29 Lany lossis 88. eluaastas.

Masaryki suriwoodi juures wiibisid kõik tema perekonna liikmed, wabariigi president Benesh ja peaminister Hodza. Hodza sõitis pärast kaastundmuse awaldamist tagasi Prahasse. President Benesh jäi weel Lany lossi.

Masaryki surma konstateerimise teade awaldati kell 4.40. Kohe pärast wabastaja-presidendi surma teadasaamist ilmusid esimesed mustad lipud Praha majadele. Arstide bülletäänis Masaryki wiimaste momentide kohta öeldakse, et hingamine lõppes kell 3.27 ja südametegewus kell 3.29. Perekonnaliikmed suudlesid suurt surnut käele ja laubale, president Benesh laubale. Peaminister Hodza kummardus sügawalt. Tütar Alice kutsus perekonna arsti dr. Maixneri sulgema surnul silmad.

Tshehhoslowakkia looja Thomas Garrigue Masaryk lamab raudwoodil Lany lossis. Toa seinad on täiesti paljad, grawüürideta ja maalideta. Metallist öölaual, nagu neid on hospidalites, põleb kolm küünalt. Surnu ümber seisawad nuttes wana presidendi poeg Jan, tütred, lapselapsed, kadunu wana sõber Eduard Benesh, peaminister Hodza ja kolm arsti. Küünlate walgus langeb juure surnu näole.

President Thomas Masaryk sündis 7. märtsil 1850. aastal Hodoninis kallipoisi Josef Masaryk'i pojana. Noor Thomas pandi algul sakspa alakooli, kuid et isa wahetas sageli kohti, wahetas ka Thomas koole ning lõpuks satub ta tshehhi külakooli. Thomasest pidi saama õpetaja ja selleks pandi ta kaheklassilisisse kloostri alamrealkooli. 16-aastasena lõpetab ta kooli ja töötab paar kuud õpetaja abilisena. Wanemad saadawad ta aga peagi Wiini õpima lukusepaks. Mehaanilisele tööle suutis ta aga wastu pidada kolm nädalat ja siis põgenes wanemate juure.

Nüüd pannakse ta tööle küla sepa juure. Ta endine kooliõpetaja, kes Thomale andeid koolis oli tähele pannud, soowitab wanematele saata tema isa juure praktikandina lapsi õpetama ja kirikusse orelit mängima. Thomas lähebki Ceikowici, õpetab lapsi, mängib kirikus orelit ja laulab laulatustalitustel ladinakeelseid laule. Et laulude siiust aru saada, hakkab ta omal käel õppima ladina keelt. Õpetaja abilisena ei jäänud Thomas Masaryk kauaks. Sooritades sisseastumiseksami gümnaasiumi, läkitasid wanemad ta 1865. a. Brnosse gümnaasiumi. Ta oli wist õpilane, kuid

pidi gümnaasiumist lahkuma oma esimese nooruseармastuse romaani pärast.

Brnos oli ta ka sealse politseidirektori Le Monnier' poja õpetajaks ja kui politseidirektor määrati ametisse Wiini, wõttis ta kaasa ka Masaryk'i. Seal pääsis ta Le Monnier' abil akadeemilisse gümnaasiumi, mis oli Wiini parema seltskonna laste õppeasutuseks. 4. juulil 1872. a. sooritas Masaryk küpsuseeksami ja astus selle järele Wiini õpima klassifikalist filoloogiat. Seitsmenda semestri lõpul esitab Masaryk mõtteteaduse doktori kraadi saamiseks wäitekirja ja

26-aastase noormehena promoweeritakse ta mõtteteadule doktoriks.

Masaryk tahtis saada õpetajaks, kuid juba waralt hakkas tundma ta huwi politika wastu. Ta poliitilised esimesed äratasid tähelepanu ja kui Praha Karl Ferdinandi ülikool jagati kaheks iseseiswaks Saksa ja Tshehhi ülikooliks, kutsuti Thomas Masaryk ka selle uue ülikooli erakorralisеks professoriks. Umbes 30-aastasena oli Thomas Masaryk juba tuntud teadusmees ning awaldanud rea põhiwanewaid teoseid. Ta juudeta esialgu warustada lisawiletiteaa filmapaistwamaks tööks oli tol ajal „Der Selbstmord“, milles ta inglise ja prantsuse positiwismi püüdis siduda müstilise religioonsusega wõideldes materialistliku ajalookäsituse wastu ja rõhutas ideede ning waimse elu tähtsust. Pärast ülikooli lõpetamist asus Masaryk Leipzigisse, kus tutwub ameeriklanna Charlotte Garrigue'iga ja abiellub hiljem Ameeritas. Pöördudes tagasi Ameerikast, asus ta elama Wiini, töötades Wiini ülikooli juures dotsendina. 1882. a. siirdus ta Prahasse Tshehhi ülikooli juure. Siin

algas ta teadusliku töö kõrwal oma poliitilist tegewust.

Ta kirjutab artikleid ajalehtedes päewapoliitiliste küsimuste üle, ja wõtab elawalt osa seltskondlikust elust. 19. sajandi lõpul külastab ta Wenemaad ja käib seal ka 1910. aastal ning selle reisi tulemusena awaldab raamatu „Rußland und Europa“. Tundes suurt huwi Tshehhi rahwuspoliitiliste küsimuste wastu, liitus Thomas Masaryk noor-tshehhide erakonnaga ja waliti partei esindajana 1891. a. parlamenti. Oma kõnedega parlamendis äratab ta laiemates tshehhi ringides suurt tähelepanu ning peagi walitakse ta Wõõmi maapäewa saadikuks, saades 457 antud häälest 449. 1893. a. esineb Masaryk Austria parlamendis oma esimese laugemaulatusliku tähtsusega poliitilise kõnega, milles tähendas, et

6-miljoniline rahwas, kes muutub teadlikuks oma jõust ja määrusest, ei talu seda, et ta hoolitsemise all seisab.

Wähe aega hiljem esineb ta ka wälispoliitilise kõnega, kus astub wälja Austria kaitsest ja nõuab ühewõiguslikkust tshehhidele, kes arwult ületawad madjarid. Ta esineb Wiini parlamendis ka teiste Austria wõõrrahwaste kaitsjana, nõudes serblastele ja kroaatidele rahwuse alalhoidmist. 1893. a. tekib Masaryk'i ja noor-tshehhi partei wahel lõhe, ta loobub oma mandaadist ja asutab 1899. a. uue erakonna ja ta walitakse teist korda Austria parlamendi saadikuks, kelleks jääb kuni põgenemiseni wälismaale. Wabanedes 1893. a. rahwasaadiku kohustusest Masaryk pühendub teaduslikule tegewusele Praha ülikoolis ja hakkas toimetama ajakirja „Meie Aeg“. See aegjärk oli Masaryk'i poliitilise maailmawaate kujunemise aegjärguks ja neid ideid, mis ta hiljem teostas riigimehena, arendas ta juba tol ajal oma ajakirjas. 1902. a. wiibis Masaryk Ameeritas, kus esines loengute seeriaga, kõneldes Tshehhi ja wäikerahwaste probleemide üle. Pöördes tagasi, jatkas ta nii oma poliitilist kui ka teaduslikku tegewust weelgi suurema intensiiwsusega. Tema autoriteet tshehhide keskel on tunduwalt tõusnud ja käesoleva sajandi algul

on ta kujunenud tshehhide poliitiliste püüete hingeks.

Austria parlamendis jatkab ta ägedat wõitlust tshehhi rahwa õiguste eest. Ta hakkab juba unistama Tshehhi iseseiswusest. Maailmasõja lahtipuhkemisel küpses iseseiswuse mõte weelgi ja koos oma lähemate sõpradega algas ta tööd iseseiswuse saawutamiseks. Maailmasõja ajal Masaryk külastas mitmel korral wälismaid, unrides meeleolusid ja 1915. aastal asus ta Genfi, kus

algab propagandat iseseiswuse kasuks.

Masaryk astus ühendusse kõigi liitriikide juhtiwate riigimeestega, selgitades olukorda Austrias ja nõutades abi tshehhide iseseiswuse wõitluses. Tema algatusel hakati korraldama ka Wenesse sõjawangi langenud tshehhidest tshehhi legioone ning korraldati ka tshehhide põgenemist Austriast Wenemaale. Wene rewolutsiooniga wariseb kokku ka tshehhide kawatsused Wene laudu kätte wõidelda oma iseseiswust. Masaryk ise wiibis rewolutsiooni ajal Wenemaal ja sõitis sealt edasi Ameerikasse, kus tal

õnnestus saada president Wilsonilt nõusolekut Tshehhoslowakkia iseseiswuse tunnustamiseks.

1918. a. waliti Masaryk Tshehhoslowakkia esimeseks presidendiks, millisel kohal ta püsis kuni 1935. a-ni, millal lahkus wabatahtlikult oma kõrge wanuse tõttu. Noorest külasepa õpilasest oli aastate jooksul tõusnud üks Euroopa silmapaistwamaid riigimehi, kelle mõju ulatus kaugele üle Tshehhi piiride.

„Eling' hukkus tormis

Rahemastiline kaljas häwis Naissaare all kiwide otsas.

Naissaare, 14. sept.

Eile öösel kella 4 ajal paiskas tormine meri Naissaare Lõuna külast weidi ida suunas randa kiwide otsa 2-mastilise kaljase „Eling“, mille kodusadamaks on Mahu rand. Kaljas purunes ning selle kapten ja kaks madrust päästeti ühe piiriwalwuri ja ühe eraisiku poolt.

„Eling“ oli Hiiumaalt küttepuulaadungiga teel Tallinna. Jõudes ulgumerele, sattus laew tormi kätte, mis purustas purjed ja tüüriseadeldise. Pärast pikemat wintsutamist tormijel merel paiskasid lained purje- ka esmaspäewa öösel Naissaare Lõuna küla randa, kus jee wastu kiwe purunes.

Waatamata hädaohule, mis neid waritses, jäid kapten Johannes Matti, tema poeg madrus Fromhold Matti ja madrus August Edel (Edel) kuni hommiku koiduni wrakile. Ilma walgeksminemisel märkasid merehädalisi Naissaare kordoni piiriwalwurid. Et juure lainetuse tõttu oli raske minna merele, siis lepiti omawahel kokku laewa meeskonna päästmiseks kõie abil, mis ka õnnestus. Merehädalised, kasutades neil laewas olewat tühja waati, sõudsid kõie ühe otsa waadi külge ja wiskasid siis waadi merre. Warsti kandsid lained waadi randa, kus jelleet kinni haaras üks piiriwalwureid ja talle appi tõtanud eraisik. Nüüd sõudsid hukkunud laewal wiibiwad meremehed kõie teise otsa omale ümber keha ning weeti siis piiriwalwuri ja eraisiku poolt läbi lainete randa, kust nad loodawad õige warsti Tallinna sõita.

Kaljas „Eling“, mille põhi ja osaliselt ka tere on purunenud, jääb arwatawasti sinnapaika. Osa laadungist on lainetest merre uhutud, osa on weel laewa sisemuses.

*

Samal öösel paisati tormist Wormsi saare juures randa mootorpurjek „Asta“, milline oli tühjalt teel Saaremaale. Laew on saanud tormis kannatada. Laewa meeskond eesotsas kapten Jaan Riisiga jäi esialgu laewale. „Asta“ on 13,04 netto- ja 19,27 bruttotonni mahutusega.

Jaapani põlewkiwi Kohtlasse.

Mõni aeg tagasi peatusid Kohtla-Järwel mõningad Jaapani professorid ja inseneerid. Nagu nüüd selgub, olewat Jaapanis leitud meie põlewkiwile sarnanewaid maakihte ning nüüd saadetakse nende lademete proowid Kohtla-Järwle, kus tehakse kindlaks jaapanlaste põlewkiwi õlisisaldus ning -wäärtus. Esimeste proowisaadetiste saabumist Kohtla-Järwele on oodata õige peagi.

Elevus klassiloterii ümber.

Piletite müük areneb edukalt.

5. klassiloterii piletite müük sünnib samasuguse eduga nagu on realiseeritud kõik eelmised klassiloterii tiraažid. Paljudes müügikohtades on piletid juba läbi müüdud. Kõige suuremas müügikohas, Tallinna peapostkontoris, lõppejd piletid otsa juba nädalapäewade eest.

Keskmüügikohas jatkub pileteid waid paarile päewaks.

Riigi-trükikojal kui klassiloterii teostajal ei ole enam piletite tagawarasid. Seetõttu ei saa enam piletite tagawarasid. Seetõttu ei saa enam piletite tagawarasid. Seetõttu ei saa

KLASSILOTERII TEADAANNE

RIIGI 5. KLASSILOTERII I KLASSI VÕITUDE

LOOSIMINE

peetakse **29. ja 30. septembril** s. a. Tallinnas, Pikk t. 20, Kaubandus-Tööstuskoja saalis, algusega 29. septembril kell 8.30 ja 30. septembril kell 8.00.

Piletimüüjatel tuleb müümatajäänud piletid Riigi trükikojale ära saata kõige **hiljemalt 21. septembriks s. a.**

RIIGI RAHALISTE LOTERIIDE DIREKTOR.

„Surnu“ eestistas nime.

Wenemaalt opteerunu elas 1918. a. surnud tüdruku nime all. Keeruline nimedelugu Rakwere perekonnaseisuametis.

Perekonnakirjade klaarimisel selgus Rakwere perekonnaseisuametis keeruline nimede lugu. Jakob ja Liisa Breemann tulid korraldama oma kirju ja tõendasid, et nende tütar Waleriana on surnud 1918. a. Kuna abielupaari perekonnakirju seni peeti Järwamaal, pöördus Rakwere ametnik wastawalt Tapale algdokumentide saamiseks. Wastus tõi üllatuse: Breemannide tütar, kes wanemate seletuste järele pidi ammu surnud olema, oli alles mõõdunud aastal eestistanud oma nime Waleriana Breemannist Linda Talwikuks! Rakwerest saadeti weelkord kirjad tagasi kontrollimiseks, sest surnu ei saa omett nime eestistada, kuid wastus oli endine. Jakob ja Liisa Breemanni tütar Waleriana elab.

Warsti pärast seda ilmus Linda Talwik, kes on Mäo lastekodus õpetajaks, isiklikult Rakwere perekonnaseisuametisse ja aydis salapärasele loole seletuse. Tema elas wale nime all ning õigeks nimeks on tal kogunt Elisabeth Pirn, Reinu ja Ewa tütar, sündinud 1902. aastal. Breemannide nime wõtnud ta hõda sunnil. 1923. aastal opteerusid Breemannid Wenest Eestisse ning ületullatahtjate hulgas oli ka nende tuttaw Elisabeth Pirn. Wiimasel ei olnud isikutõendawaid dokumente ja ametiasutuste poolt ei antud talle wälja sõiduluba. Loa saamiseks Breemannid wõtsid Pirni oma tütreks. Eestis kartnud Pirn tõe awaldamisest tekkiwat sekelduši, millisel põhjusel waikisid ka Breemannid.

Nüüd tulewad aga need sekeldused ikkagi, sest tulewad tühistada nime eestistamise toimikud ja Pirnil tuleb wastust anda ka wale nime all elamise eest.

Ülikoolis hulk õppetoole täitmisele.

Rida uusi asutusi algab tegewust. — Walmisid mitmed uued hooned.

Täna, teisipäewal, algas Tartu ülikoolis õppetöö piduliku immatrikulatsiooniga kell 12 ülikooli aulas. Pärast termituskõnet rektori poolt uusile üliõpilastele antakse neile wälja matrikkid.

Homme algab tegelik õppetöö. Ühtlasi algab uus elewus ülikõpilasperes. Esimesena on endid „organiseerinud“ organiseerumatud, kelle tutwumiskoosolek on homme kell 18.

Algawa tööaasta puhul jutustas rektor prof. J. Kõpp ajakirjanikele:

Uus tööaasta

tõotab uusi jõude juure tuua.

Uue testamendi õpetoolile on kinnitatud mag. theol. S. Aaslawa. Usuteadusk. on weel wakantsed süstemaatilise ja wõrdlewa usuõpetuse õpetoolid. Mõlema täitmisele on juba asutud. Õigusteaduskonnas täidetakse tsiwiliõiguse ja »protsessi professuur. Ühistegewuse professuur, mida peab ülal ühistegeline liit, jääb ka eelolewaks õppeaastaks püsima. Arstiteaduskonnas on täitmisel kaks professuuri, kuna kohtuliku arstiteaduse senine dotsent G. Rooks jätkab oma tööd juba sama aine erakorralise professorina.

Filosoofiateaduskonnas tuleb täitmisele klassikalise filoloogia professuur. Uuena algab ses teaduskonnas tegewust Tšehhi wälisõppejõu poolt ülalpeetaw tšehhi keele ja tsivilisatsiooni lektoraat, kus lektoriks on kinnitatud dr. phil. L. Silberstein. Läänemere-soome keelte professor J. Mägiste on eelolewaks aastaks tööst wabastatud, kuna ta töötab wahetusprofessorina Budapesti ülikoolis.

Loomaarstiteaduskonnas on walitud anat., embrüoloogia ja histoloogia professoriks dr. med. wet. E. Wau. Põllumajandusteadusk. tuleb täitmisele pikemat aega wakantsena püsinud agraarpoliitika ja agraarühistegewuse professuur.

Õigusteaduskond on saanud

juure rea seminare:

haldusteaduste, kätismajandusteaduse, majanduspoliitika, raamatupidamise ja kirjawahetuse ning majandusõiguse seminarid. Asutamisel on rahwuswaheliste suhete instituut ja ühistegewuse seminar. Põllumajandusteadusk. on asutamisel metsanduse uurimisinstituut, mis osalt seisab otseselt põllutööministeeriumi teenistuses. Sellel alal juba töötab mag. Koch, kes on nähtud ka instituudi juhataja‌ks. Loomaarstiteaduskonnas on asutatud õpetatud sepa koht, millisele kohale on end. praegu ette walmistamas R. Säre. Arheoloogiakabineti juure on uuena asutatud konserwaatori koht.

Wahetaja järele on käesolewaks õppeaastaks

jälle awatud kehalise kaswatuse osakond,

kuhu edaspidi toimub wastuwõtt iga 2 aasta tagant.

Eelolewal õppeaastal walmiwad ülikoolil ka

mitmed uued hooned.

4-kordne hoone silma-, kõrwa-, nina- ja kurguhaiguste kliinikule peab walmima 15. now., see hoone läheb maksma 119.049 kr. Walmimist ootab loomaarstiteaduskonna haawatliinik, mida ehitab teedeministeerium ja mille ehitamisel on

tekkinud suur üleminek eelarweest.

Hoone pidi saama walmis 85.000 kr., ent nüüd ta läheb maksma wähemalt 165.000 kr. Farmaatsiaosak. asutiste uue suure hoone ehitamisega Kassitoomele alustatakse kohe, kui wastawate eeltöödega on jõutud walmis.

Hädasti wajawad praegu weel uusi hooneid wainuhaiguste- ja 1. haawatliinik ning mitmed teised asutused.

Eesti riigist

NARVAST.

Joaoru supelkoht süwendamisel. Esmaspäewal tehti algust Narwa Joaoru supelkoha süwendamisega bagermasinaga. Süwendamisega loodetakse walmis saada umbes kahe kuu pärast. Linnawalitsusel on kawatsus ehitada Joaorgu ka riietumishoone.

SAAREMAALT.

Seiklusrikas lõbusõit. Saaremaa merispordiselts korraldas 12. sfp. purjejahtidel ja mootorpaatidel wäljasõidu Abruka saarele, millest wõttis osa üle 100 kuressaarlase. — Kuna õhtuks oli tõusnud tugew torm, osutus tagasisõit wõimatuks. Lõbusõidust osawõtjad, kes tugewast wihmast läbimärgadena olid kogunenud ettenähtud ajaks jahtidele, wiidi hilisõhtul wäikeste sõudepaatidega tagasi saarele, kus nad olid sunnitud otsima peawarju kohalikes taludes. Tagasi saadi sõita alles esmaspäewa hommikul. Märgades riietes ja tugewa tormi käes said „lõbusõitjad“, kelledest paljud olid tulnud wälja wähese riietusega, tublisti külmetada.

LÄÄNEMAALT.

Lihulasse marjamahlade tehas. Lihula põllumeeste kowwendi piirkonnas asuwad aianduse- ja mesinduse-ringid on käesolewal sügisel koondunud ja asutanud Lõuna-Läänemaa aianduse- ja mesinduse-ühisuse. Pühapäewal peeti wastasutatud ühisuse peakoosolekut, kus otsustati Lihulasse asutada puuwilja- ja marjamahlade ümbertöötamise tehas.

Haapsalu mahutab 500 „odawat“ sakslast. Haapsalu kuurordiwalitsus selgitab praegu, kui palju saksa suwitajaid-tööliši, kes tulewal suwel tuuakse Eestisse „Kraft durch Freude“ wahetalitusel. Haapsalu wastu wõtta suudab. Kuna sakslased tuleksid kolmes grupis, siis Haapsalu suudaks neid iga kord mahutada umbes 170 isikut, mis kogu hooaja kohta teeb pisut üle 500 „odawa“ sakslase. Huwitseta pole mainida, et Haapsalu satsikud pansionipidajad meeleldi wõtawad sakslaste pakkumise wastu, kuigi need maksawad wõrdlemisi wähe: 40 kr. isikult 2 näbala eest.

Wälk tuli korstna kaudu tuppa. Esmaspäewa õhtul kella 8 ajal löi hiline wälk Ajaküla wallas Ajaküla ajunduses Alliide Raunale kuulsuwa Talli talu elumajja sisse korstna kaudu, tungides leiwakäpsetamisahju kaudu, mida perenaine parajasti küttis, tuppa, jäädates põlema tapeedid. Kohaletutannd pererahwal õnnestus tuld kustutada koduste abinõudega.

VALGAMAALT

Õunapuu ja kartul õitsewad kõrwuti. Tänawu wihmane ja soe ilmastik wõimaldab looduses näha harwa juhtuwaid ja imelikke kõrwalhüppeid. Nii on praegu Tartumaal Uderna wallas Käti talu aias õiechtes mitu noort õunapuud, nendest üks aga hämmastab otse kewadise õiterohkusega. Pisut edasi, Palupera walla piirides, wõib aga hiljt kartulipõldu õitsemas näha.

JÄRVAMAALT.

Paide linnawolikogu jättis rahuldamata „Draamastuudio“ palwe ringreisietenduste lõbustusmaksust wabastamises. Suuremaid jõnawõtte oli H. Dawidi pärandustombule Tallinna tän. nr. 1 asuwa kõrwalhoone remontimiseks loaandmise pärast. Tähendatud krunt arwati linna haljaswööndisse, mille tõttu sellel asuwad hooned lähewad lammutamisele. Kõrwalhoone lammutamiseks oli määratud juba tähtaeg, kuna hoone on kaelakukkumisel. Hoone lammutamise asemel asuti aga sellele remonti tegema, misjärast linnawalitsus katkestas politsei kaudu tööd. Linnawolikogu leidis siiski wõimalikuks lubada kõrwalhoonele remonti teha. Koosoleku lõpul teatas linnapea, et linnale on wõimaldatud end. tolluslaenu tasuda 10 aasta jooksul. Ka on majandusministeerium wõtnud riigi liikeelarwesse 16.000 kr. Paide algkoolimaja ehituslaenu osaliseks tasumiseks riigi arwel. Samuti on otsustatud ehituslaenu wiiwitusprotsentide kustutamine wõla lõpliku tasumisel.

Lõodi lõualuu puruks. Kuusema wallas Kaaruka külas elutsewal 20-aastasel Jaan Lapatas'el tekkinud J. Schmiedemanni talus koduõlut juues tüli August Tabaniga. Kojuteel tunginud temale A. Tabani kaaslasega kallale. Haiglas selgus, et Lapatas'el on lõualuu purunenud kaitalöögist. A. Tabani paigutati eile wanglasse.

VILJANDIST.

Kreisjaag purustas töölise käe. Eile keskpäewal Heinz Ungern-Sternbergi autoparandusetöökojas töölise Tõnis Johansoni, 60 a. wana, wasak käsi jäi kreissae ette ja tal lõigati maha üks sõrmelüli ning wigastati teisi sõrmi.

Laagritöölistel tööseisak. Wiljandi walmistiete kaupmehed ei tõstnud oma laagritöölistele soowitud määral töötasu. Sellepärast seisab nüüd töötegemine walmistieteäridesse. Kaupmeeste wäidetel olewat neil laod täis ja nad olewat sunnitelsed wastu panema tööliste nõudmisele kas wõi jõuludeni.

VALGAST.

Aumärke tuletõrjujaile anti aastapäewapidustuste puhul — hoolsusmärke 21, teenistuswanuse märke 34 ja liitustirju 11, peale selle Läti tuletõrje hoolsusmärgid 5 tuletõrjujale.

TARTUMAALT.

Elwa peatänaw asfalteeritakse. Elwa liitlemise tuiksoon — Kesk tänaw, millel püsinud ühtejärge 30 aastat praegune munakiwisillutis, saab warsti asfaltkatte. Tänawu teostatakse tänawa sihi wäljaajamine ja osaliselt nullatõid 5000 kr. ulatuses.

HARJUMAALT.

Alawere wald ostab härrastemaja. Alawere wallawalitsusel on kawatsusel ostuteel omandada endist Alawere mõisa härrastemaja, mis praegu on tuletõrjeühingu käes kasutamisel. Härrastemajja tahetakse paigutada algkool.

Põhjasõjaaegne kalmistu?

Pärnus awastati wanaaegne matusepaik.

Pärnus, Seedri tn. nr. 15, Hans Paasi ehituskrundil sattusid töölised kaewamisel mõõdanenud puutükkidele ja kõdunenud kontidele. Lähemal waatlusel selgus, et tegemist on inimluudega. Esialgu kaewati wälja wiie inimese luud. Nelja inimese luud asusid üksteise kõrwal reas — pead õhtu ja jalad hommiku suunas, — kuna wiienda omad olid weidi eemal eelmistele risti asendis. Edasikaewamisel töölised sattusid uutele luukerebele, kuid neid oli juba raske eraldada. Ühe pealuu juureft leiti ainsa esemena 5 sentimeetri pikkune krihwel. Huwitaw on märkida, et üksti surnu polę maetud puusärgis, waid laudade wahele.

On kindlaks tehtud, et tähendatud paigas pole kunagi olnud kalmistut, kuna seal asus lage mereäärne liiwane maa, mis tormide ajal kattus weega. Ka maju seal waremalt pole olnud, kuna wäljaspoole linnamüüre hoonete ehitamine oli tollal keelatud. Arwatakse, et leitud inimluud on katkuohwrid aastast 1700—1709. Tabas ju kohutaw katk Pärnut Wene-Rootsi sõja ajal 1700—1709. Peeter Suure wäed liikusid Tartust Pärnu peale, kus asusid Rootsi wäeüksused. Wenelased liikusid läbi maa ja tapsid armutult inimesi. Samal ajal mõlgas maal katk. Laibad wiidud linnawalli taha mere ääre, s. o. praeguse Seedri tänawa kohale.

Harjumaal pansionid sundmääruse alla

Laatadel kauplemise aeg määrati kindlaks.

Siseministri otsusega kinnitati rida uusi sundmääruši Harjumaa jaoks.

Söögi- ja joogikohtade terwishoidlike nõuete ja kauplemise aja kohta käiw sundmäärus näeb ette, et nüüdsest peale Harjumaal pansioni awamiseks peab olema maawalitsuse luba. Samuti on pansionide kohta uues sundmääruses nüüd kehtima pandud tõik need nõuded, mis kehtiwad muude söögi- ja joogikohtade suhtes Harjumaal.

Edasi pikendab uus jalgrataste registreerimise sundmäärus jalgrataste registreerimise tähtaega senisest 1. mailt 1. juunini, kuna uus üldine kauplemiseaja sundmäärus Harjumaal haarab enese alla ka tõik need ettewõtted, milliste kohta pole seni sundusliike norme olnud.

Uudsusena selles sundmääruses määrib märkimist, et säärasel juhul, kui kauplus maal on kindlate waheseintega jagatud mitmesse eri osja, siis iga eri osa kohta kehtib see sundmäärus, mis wastawate ainetega kauplemise aja ära määrab.

Ühtlasi määrab uus sundmäärus ka kindlaks kauplemiseaja laatadel kella 6 homm. kuni kella 5-ni p. l.

Pärnumaal kakeldi rängalt.

Raks ohwrit Kilingi-Nõmmelt. — Walitseja abi haawas appi tõtates kogemata walitseja abikaasat

Kilingi-Nõmmelt toimetati Pärnu haiglasse raske pealuuwigastusega Juhan Liiw. Wiimane oli kallema läinud Kilingi-Nõmme restorani ees, kus talle Karl Kase poolt löödi

õllepudeliga hoop pähe,

mille järeldusel mehel pealuu mõranes.

Teine raske kaklus leidis aset samuti Kilingi-Nõmmel. Mihhail Orawale tungis kallale 4 tundmata meest, kes Orawalt nõudsid raha ja wiina. Kui mees seda ei annud, löid tundmatud inimesed Orawat keppide ja kaigostega, mille järeldusel

Orawal murdus rangluu.

Peale selle riisuti Orawal tastust 5 krooni raha. Haawatu pöördus abi saamiseks kohaliku arsti poole, kes tunnistas wigastused raskeks.

Edasi toimetati haiglasse Pärnus Hawi tän. nr. 5 elutsew Karl Lemmik, kellel oli meelekohal noahaaw. Mees oli saanud lüüa Jannseni tän. nr. 42 „Jahta“ restoranis. Lööja on seni teadmata.

Määratjemisehoos salkkond purjus mehi tungis Sauga mõisa, nõudes süüa-juua. Mehi rahustama tõttas mõisawalitseja abi Elmar Wäärsi. Ta lasktis hoiatuseks õhku ühe lasu. Onnetuseks aga

kuul tabas walitseja abikaasa Marie Mäe kätt,

kes seisis sündmuse lähedal. M. Mäel kuul läbistas parema käe kolm sõrme. Määratsejad põgenesid ja on weel tabamata.

Pati walla Kiinoja talu peremees pidas maha

päris korraliku kahingu mustlastega,

kes olid tulnud tema karjamaale ja laagri üles löönud omawoliliselt. Alles siis, kui peremees läks politseilt abi otsima, rahunesid mustlased ja palusid alandlikult luba karjamaale jääda, millega ka peremees lõpuks nõustus.

Omnibus vajus Parika rappa.

Palju tegemist masina päästetöödega.

Esmaspäewa, 13. septembri hommikul juhtus Wiljandist wäljunud omnibusega W-24 õnnetus Wiljandi-Põltsamaa 1. kl. maanteel, umbes 16 kilomeetrit Wiljandist. Tawalise liiniomnibuse asemele wõeti Kolga-Jaani laada puhul käiku eri sõiduk, millega asus Wiljandist teele 28 inimest.

Jõudnud Parika raba piirkonda ühe kurwi wõtmisel sõiduk sattus liiga tee serwale ja libedal teel raske masin kaldus kraawi küljeli. Sõitjad langesid teineteise otsa, kuid üksti ei saanud tõsisemalt wigastada. Ainult Frieda Smeloil, 43 aastat wana, jäi üks käsi kuhugi wahele ja ta lasktis haiglas käe kinni sidida.

Omnibusel purunes tolm aknaklaasi. Wajunud aga ühte külge pidi pehmesse rappa, ei saadud teda enam teele tagasi. Sõiduk parempoolsete ratastega wajus kuni kerealuspõhjani maasse. Wiljandist järeletellitud omnibusega toimetati ehmunud sõitjad edasi Kolga-Jaani.

Eile ei jõutud omnibuse teeletoimetamisega weel walmis. Selgus, et sõiduki rabast kättesaamiseks tuleb rabapinda kõwendada palkidega, samuti sõiduki alus taguda hagu ja puid täis. Päästmistööd jatkusid täna. Üks wesmasin ja kakskümmend töölist ei suutnud eile suurt midagi teha.

Onnetuses oli osalt süüdi ka udune hommik, millest tingituna autojuht oli mõtnud kurwi liialt sisemisele küljele.

Weskilise surm maanteel.

Hobune mattis peremehe koorma alla.

Esmaspäewal kello 4 paiku pärast lõunat leiti Kolga wallas Kahala külas Narwa maantee ääres ümberpaisatud wankri alt surnult kohalik talupidaja Jakob Dalton, umbes 60 aastat wana. Talton oli sama päewa hommikul sõitnud Kahala weskile wilja jahwatama. Sealt tagasisõidul oli hobune teadmata millest kohtunud, lõhkuma hakanud ja wankri kiwiaia peale ümber paisanud, mattes peremehe wankri ja raske wiljakoorma alla. Surm järgnes lämbumisest.

Tööliswanemad wõtsid altkäemaksu.

Kiwiõlis selgus altkäemaksuwõtmine tööliswanemate peres. Mõni aeg tagasi pandi kaewanduses toime kiwiwagonettide wargus, milles süüdlastena awastati töölised Morosow ja Peskowski, kes wallandati. Kaewurid pöördusid wabrikuwalitsuse poole palwega, et nad wõetaks tööle tagasi, mida lubati juhul, kui töölisnõukogu sellega nõustub. Wabrikuwalitsusele saabuski töölisnõukogu nimel kirjutatud kiri, milles oldi nõus tööliste edasi tööle jätmisega. Kiri kandis tööliswanemate Joh. Sibula ja Aug. Kalteri allkirju. Kirjast polnud aga aimugi tegelikul töölisnõuk., mille tööst Sibul ja Kalter oma elukommete pärast juba mõnda aega olid kõrwale jäetud. Kuna kaewurid et soowinud töötada koos wagonettidekrattidega, esines töölisnõukogu wabrikujuhatuse ees palwega töölised wallandada ja weel samal päewal anti eelpoolnimetatud kahele töölisele lõpuarwed.

Nüüd selgitasid wallandatud töölised, et Sibul ja Kalter lubanud nende wallandamiseasja joone ajada 20 kr. eest, millest nemad juba olid ära maksnud 20 kr. plusjs 2 kr. asjaajamije kulusid.

Tungiti Jõhwi alewiwalitsuse.

Järjekordne murdwargus Jõhwi alewiwalitsuses toimus laupäewa öösel. Nimelt olid wargad murdnud ühel aknal ära luugi, mille kaudu nad pääsesid alewiwalitsuse ruumidesse. Nähtawasti olid nad aga millestki ehmunud ja põgenenud, sest ära wiidud oli waid wõtmekimp, kuna rahasummad olid alles. Üldse on see murdwargus juba neljas Jõhwi alewiwalitsuse majas sel suwel. Eelmistil korril on wargad tungisnud kord Jõhwi tarwitajateühisuse, kord Jõhwi piimapoodi, mis asetsewad samas hoones ning kord ka alewiwalitsuse ruumesse.

Teisip., 14. sept. 1937. Nr. 210.

Wabadu

Inglise juure riigimel 25 wõitlus kunin

Üine ratsawägi Holmby lossis.

Holmby lossis on pime öö. Sillad on tõstetud, wahipostid walwel. Kõrgeis saalides magawad kuningas ning alamkoja presbüteriaanlikud liikmed, kellele ülesandeks on tehtud kuningat päewal ja ööjel walwata.

Äkki kõlab wäljast trompetite puhumine, nagu oleks wiimnepäew tulnud. Kõlab lähenewate ratsawäeosade jõidu plagin. Kiiresti riietuwad rahwasaadikud, et pärida ööjsie liikumise põhjusi. On saabunud kuulgilt suurem ratsawäeosa. Üks ratsanik jõidab ette:

— „Olen kornet Joyce kindral Fairfax'i ratsarügemendist. Mul on waja kuningaga rääkida.“

— „Kelle nimel?“ küsiwad rahwasaadikud.

— „Minu enda nimel,“ kõlab ühike wastus. „Nõuan kindlasti, et mind kuninga jutule lastaks.“

Komandandiks on lossiš wana kindral, kellele asi näib olewat kahtlane. Ta annab wahijõudureile käsu tulistada. Kuid jünnib midagi ootamatut. Wahijalk lajeb tõstejõlla alla ning ratsanikud wõiwad lossi sisse jõita. Kornetiga eesotsas jõidawad nad üle silla, eskadron eskadroni ja rele, neid wõib olla umbes pool rügementi. Parlamendi saadikute ja aadlikkude silme all jünnib lossiõues wennastamine, ratsawäeosad jõlmiwad omawahel jõprust. Aadlikud kuninga saatjaskonnast kogunewad kaitsewäena lossi peasisekäigu ette. Püstol käes astub Joyce nende juure. Tõrkumata awaneb tee aadlikkude ridade wahelt ning Joyce wõib astuda üles kõrgest trepist. Ta nõuab, et teda lastaks kuninga ette. Kui seda ei taheta teha, tõstab ta käsa. Kuningas, kes ammu juba ärkwel, annab käsu Joyce sisse lasta. Ükskord weel püstolit käes hoides astub kornet kuninga magadistuppa. Kuningas küsib hilise külastaja joowide järele.

Kornet Joyce'i ülesanne.

— Ma tulin sõjawäe ülesandel, et teid Holmbyst ära wiia, sir. Minu ratsanikud ootawad teile waja-

Kui pind oli küllaldaselt ette walmistatud nina alla lahtise kotikese läitiwate hõberahadega,

— Kõik see saab sulle! — ütles ta. — Pakke head inglise tubakat ja suure pudeli mees, kes wäärib oma suguharu nime kanda!

— Mis ma pean sellets tegema? — küsis gutades.

West ei wastanud kohe esitatud küsimusele aega selwamistest ja ühekohtust, mis Banecgritele.

— Ta wandus, et häwitab kogu teie saadetigi Londonist. Küll näed, Kiru, ta r kõik teie raugad ja lapsed, teeb kõiki teid or palmi teie hurtsikute ümbert, ajab teid tei suur waenlane teie suguharule — ja kui teid kõiki!

— Ma tapan ta! — hüüdis Kiru erutu

— Jah, ja pead seda tegema, — ütles sest sa päästad oma suguharu ohtlikust wa targalt, et sinule ei langeks mingit kahtlust. julmalt tätte oma inimeste tapmise eest. kohtunikud, hakkawad pärima ja otsima, ja fina, läheb jul halwasti. Ei, waja hästi l

Kiru waatas lootusrikkalt oma uuele juba midagi leiutab!

Ja West leiutas tõepoolest.

Plaan oli wäga lihtne. ühel lähemal Kiru hiilib tema bungalow juure, kannab wõi hagu, walab selle paarist-kolmest kohe annab talle West, ja süütab põlema. Kui b ton muidugi ärkab üles ja jooksb wälis teda Kiru ja surmab ta lasuga rewolwrist pähe. Jattub sellestki, kui teda uimastada. bungalowsse — ja ta põleb seal nii ära, tunik ei saa hiljem midagi awastada.

Nuulates oma walget sõpra Kiru w Hästi wälja mõeldud! Siin ei wõi tõepo Siin paigus ei ole tulikahjud sugugi harul sisse ka Barrington, siis see on lihtsalt ju wõi ärkas alles siis, kui enam ei saanud wõis talle pähe kukkuda. nii et ta laotas m on wõimalik!

nime.

üdruku nime all.

seisuametis.

nest Eestisse ning ületullatahtjate gas oli ka nende tuttaw Elisa- Pirn. Wiimasel ei olnud isikut- dawaid dokumente ja ametiasu- e poolt ei antud talle wälja sõidu- . Loa saamiseks Breemannid wõt- Pirni oma tütreks. Eestis kart- Pirn tõe awaldamisest tekkiwat duii, millisel põhjusel waikisid ka emannid.

Süüd tulewad aga need sekeldused gi, sest tulewad tühistada nime istamise toimikud ja Pirnil tuleb tuist anda ka wale nime all ela- e eest.

täitmisele.

ned uued hooned.

on alustatud õpetatud sepa koht, mil- kohale on end. praegu ette walmista- R. Säre. Arheoloogiakabineti juure uena alustatud konserwaatori koht. aheaja järele on käesolewaks õppeaas-

le awatud kehalise kaswatuse ojakond,

edaspidi toimub wastuwõtt iga 2 aas- gaant.

olewal õppeaastal walmiwad ülikoolil

mitmed uued hooned.

dne hoone silma-, kõrwa-, nina- ja uhaiguste kliinikule peab walmima 15. , sic hoone läheb maksma 119.049 kr. nimisit ootab loomaarstiteadust. uus paltiinik, mida ehitab teedeministee- ja mille ehitamisel on

tetkinud suur üleminek eelarwest.

e pidi saama walmis 85.000 kr., ent ta läheb maksma wähemalt 165.000 armaatsiaalsk. asutiste uue juure hoo- hitamisega Kassitoomele alustatakse kui wastawate eeltöödega on jõutud is.

dasti wajawad praegu weel mitt hoo- waimuhaigustè- ja 1. haawatliinik mitmed teised asutused.

Weskilise surm maanteel.

une mattis peremehe koorma alla.

smaspäewal kello 4 paiku pärast lõunat Kolga wallas Kahala külas Narwa ntee ääres ümberpaisatud wankri alt ul. kohalik talupidaja Jakob Dalton, es 60 aastat wana. Talton oli sama pa hommikul jõtnud Kahala weskile a jahwatama. Sealt tagasiteel oli ha- e teadmata millest kohtunud, lõhtuma nud ja wankri kiwiaia peale ümber nud, mattes peremehe wankri ja raske koorma alla. Surm järgnes lämbumi-

ööliswanemad wõtsid altkäemaksu.

widlis selgus altkäemaksuwõtmine töö- anemate peres. Mõni aeg tagasi pandi andluses toime kiwiwagonettide wargus, es süüdlastena awastati töölised Moro- ja Peskowski, kes wallandati. Kaewu- põorduside wabrikuwalitsuse poole pal- , et nad wõetaks tööle tagasi, mida lu- juhul, kui töölisnõukogu sellega nõus- Wabrikuwalitsusele saabuski töölisnõu- nimel kirjutatud kiri, milles oldi nõus ste edasi tööle jätmisega. Kiri kandis swanemate Joh. Sibula ja Aug. Kal- all kirju. Kirjast polnud aga aimugi te- ul töölisnõuk., mille tööst Sibul ja Kal- ma elukommete pärast juba mõnda ae- lid tõrwale jäetud. Kuna kaewurid et inud töötada koos wagonettidekratti- esines töölisnõukogu wabrikujuhatuse palwega töölised wallandada ja weel l päewal anti eelpoolnimetatud kahe- õlisele lõpuarwed.

iid jeletasid wallandatud töölised, et ja Walter lubanud neude wallanda- sja joone ajada 20 kr. eest, millest ne- juba olid ära maksnud 20 kr. plujs 2 sjasjamise kuluisid.

ngiti Jõhwi alewiwa- litsusse.

jekordne murdwargus Jõhwi alewiwa- s toimus laupäewa öösel. Nimelt olid d murdnud ühel aknal ära luugi, kaudu nad pääsesid alewiwalitsuse desse. Nähtawasti olid nad aga mil- ehmunud ja põgenenud, sest ära wii- ld waid mõtmeksnp, kuna rahasum- plid alles. Üldse on see murdwargus nejas Jõhwi alewiwalitsuse majas wel. Eelmisil korril on wargad tungi- ord Jõhwi tarwitajateühisusse, kord piimapoodi, mis asetsewad samas ning kord ka alewiwalitsuse ruu-

Wabaduse ja diktatuuri pärast.

Inglise suure riigimehe Oliver Cromwelli 25 wõitlus kuningawõimuga.

Õine ratsawägi Holmby lossis.

Holmby lossis on pime öö. Sillad on tõstetud, wahipostid walwel. Kõrgeis saalides magawad kuningas ning alamkoja presbüteriaanlikud liikmed, kellele ülesandeks on tehtud kuningat päewal ja öösel walwata.

Äkki kõlab wäljast trompetite puhumine, nagu oleks wiimnepäew tulnud. Kõlab lähenewate ratsawäeosade sõidu plagin. Kiiresti riietuwad rahwasaadikud, et pärida öösse liikumise põhjusi. On saabunud kuningalt suurem ratsawäeosa. Üks ratsanik sõidab ette:

— „Olen kornet Joyce kindral Fairfax'i ratsarügemendist. Mul on waja kuningaga rääkida.“

— „Kelle nimel?“ küsiwad rahwasaadikud.

— „Minu enda nimel,“ kõlab lühike wastus. „Nõuan kindlasti, et mind kuninga jutule lastaks.“

Komandandiks on lossis wana kindral, kellele asi näib olewat kahtlane. Ta annab wahisõdureile käsu tulistada. Kuid sünnib midagi ootamatut. Wahisalk laseb tõstesilla alla ning ratsanikud wõiwad lossi sisse sõita. Kornetiga eesotsas sõidawad nad üle silla, eskadron eskadroni järele, neid wõib olla umbes pool rügementi. Parlamendi saadikute ja aadlikkude silme all sünnib lossiõues wennastamine, ratsawäeosad jõlmiwad omawahel sõpruse. Aadlikud kuninga saatjaskonnast kogunewad kaitsewäena lossi peasissekäigu ette. Püstol käes astub Joyce nende juure. Tõrkumata awaneb tee aadlikkude ridade wahelt ning Joyce wõib astuda üles kõrgest trepist. Ta nõuab, et teda lastaks kuninga ette. Kui seda ei taheta teha, tõstab ta kära. Kuningas, kes ammu juba ärkwel, annab käsu Joyce sisse lasta. Ikka weel püstolit käes hoides astub kornet kuninga magadistuppa. Kuningas küsib hilise külastaja soowide järele.

Kornet Joyce'i ülesanne.

— Ma tulin sõjawäe ülesandel, et teid Holmbyst ära wiia, sir. Minu ratsanikud ootawad teile waja-likku lugupidamist. Teilt ei nõuta midagi, mis oleks au ja südametunnistuse wastu.

Kuningas silub mõtlikult oma siidpehmet lõuahabet. Ta kaalub pilgukese. Kuid halwem kui siin parlamentlikkude saadikute uuriwate pilkude all pole wist kusagil. Ta wõib ju sel kombel wõita ka aega. Otsustawalt tõstab kuningas pea:

— Olen walmis sõitma, kui teie ratsanikud teie sõnu kinnitawad, kornet. Warahommikul kell 6 wõib reis alata.

Sellega on õine külaskäik lõppenud. Järgmisel hommikul seisab Karl koos Joyce'iga umbes 500 walitud ratsaniku sirge riwi ees. Päikesepaistel läigiwad raudkübarad ning soomussärgid, ning lustilikult lehwiwad punased lipukesed piikide otsas.

Kuningal on rõõm näha hästikorraldatud wäeosa. Ta pöördub Joyce'i poole:

— Mis kawatsused teil on, kornet?

— Sõjawägi tahab ette jõuda oma waenlasteste Londonis, kes kuningriiki teiskordselt mõtlewad uputada wereojadesse, — kostab kornet kõhklemata tult.

— On teil selleks kirjalik korraldus sir Thomas Fairfax'i käest, küsib kuningas.

— Sir, mul on korraldus sõjawäelt, ja selle hulka kuulub ka kindral. Rohkem ei wõi ma öelda.

— Siis ütelge mulle awalikult, milline on teie ülesanne? pärib kuningas.

— Siin on see ülesanne, — wastab kornet oma sõdureile näidates.

— Tõepoolest, wastab kuningas naeratades, see on suurepärane ülesanne, wäga selgesti loetawate tähtedega kirjutatud. — Kas tõotate, samuti nagu teie kornetki, et teie minult midagi ei nõua, mis au ja südametunnistusega pole kooskõlas, — pöördus kuningas ratsanikkude poole.

— Seda tõotame, hommikuwaikuses kostab kindel wastus raudsetest ridadest.

Ühe hüppega on Karl sadulas ning asub Joyce'i kõrwale ratsajalga ettepoole, et sõita sõjawäe juure Newmarketisse.

Kelle korraldusel?

Kindral Fairfax wiibib Londonis oma majas. Oliver ja tema wäimees Ireton on parajasti tema juures, kui tuleb rittmeister Titus kirjaliku teatega kornet Joyce'ilt. Teade sisaldab aruannet kuninga ärawiimisest. Ehmunult kargab Fairfax püsti: Kes andis selleks korralduse?

— Mina tegin korralduse kuninga julgeoleku eest Holmbys hoolitseda, kuid mitte tema ärawiimiseks, teatab Ireton.

Kui rittmeister Titus majast wäljub, siis mõtleb ta endamisi: Imelik lugu, keegi ei ole annud korraldust. Mis ajast saadik on wiisiks, et kornet, kes warem olnud rätsepaks Londonis, juhib poolt rügementi, pealegi weel walitud ratsanikke, kes kõik kuuluwad Cromwelli alla?

Torm parlamendis.

Aga parlamendis tõuseb kirjeldamatu torm, kui sinna jõuawad teated kuninga ärawiimisest soldatite poolt. Üks saadikutest teab rääkida kirjast, mille kornet Joyce saatnud Oliver Cromwellile. Presbüteriaanlikud rahwasaadikud asuwad ründama Cromwelli. Age presbüteriaanlane Grimstone kõneleb, kuidas Oliver sõjawäe puhastanud kõigist teistimõtlejaist ja ainult omamaalseid wabakiriklasi jätnud ohwitseride kohtadele. Siis olewat kindralleitnant Oliver Cromwell öelnud: sõjawäe juhtes olen ma nüüd kindel. Kuid ometi on weel asutus, mida oleks tarwis tungiwalt puhastada, see on kogukonnasaadikute koda, ja seda wõib puhastada ainult sõjawägi. — Ja esimehe poole pöördudes lisab Grimstone: Mõlemad tunnistajad selles asjas ootawad parlamendi eesrummis. Ma palun neid sisse lasta ja ära kuulata. Tõstan süüdistuse kindralleitnant Cromwelli wastu, et ta sõjariistus jõuga kawatseb wälja astuda parlamendi wastu.

Parlamendi rahutus kaswab tormiks. Näost punane, tõuseb Oliver oma kohalt ja palub esimehelt sõna.

Waewalt enda üle walitsedes langeb ta nuttes põlwili ning kinnitab tõstetud kätega, et keegi pole alamkojale nii truu kui tema. Siis tõuseb ta ning kõneleb enda kaitseks niisuguse joojusega, et mõlemad woolud parlamendis, presbüteriaanlased ning wabakirklased, tema süütust nõuwad ning walmis on enneminl Grimstone'i ühes tema tunnistajatega kui Oliveri saatma Towerisse wanglasse.

Hooaja algus „Estonias“.

A. Kitzbergi „Tuulte pöörises“ J. Tõnopa esiklavastusel.

„Estonia“ teater algas draamahooaega algupärase klassikuga. Avatiikiks oli valitud August Kitzbergi draama „Tuulte pöörises“, mille kirjanik kirjutas „Vanemuise“ teatri avaetenduseks ja mis ka „Estonia“ teatris ette kanti umbes 25 aasta eest.

August Kitzberg on oma lavalises loomingus romantik. Tema kangelased ei ole igapäevased läbilõikeinimesed, vaid nad kehastavad teatud ideid. Ta ei ole ka igapäevaste olude kirjeldaja, vaid dramaatilised olukorrad rakendab ta tõule, temperamendile ja sotsiaalseile vastoludele vastavalt. August Kitzberg oma dramaatilistes teostes on püüdnud tabada üldinimlikke jooni ja seega on ka seletatav, mispärast ta looming tundub tänapäevalgi värskena ning on leidnud ka väljaspool Eestit mõistmist ja hindamist. Ta draamas „Tuulte pöörises“, mis kirjutatud 1905. a. revolutsiooni päevil, kajastub ka tookordne aeg, kuid üldinimlike joonte kõrval on see siiski sedavõrd väikese tähtsusega, et olustiku ärajätmisega draama terviklus selle all ei kannata. „Estonia“ lavastaja Juhan Tõnopa, kes oli „Tuulte pöörises“ valinud esiklavastuseks, oligi ajavaimu draamast kõrvaldanud, ilma et seda just paljudki teatrisolejaist oleksid märganud. Ta oli seega teostanud M. Sillaotsa soovi, mille see avaldas A. Kitzbergi 70 aasta sünnipäeva puhul, et „aeg tuleks, kus ajalooliseks muutunud miljöö kõrvale jäetaks ja Kitzbergi draama näitelavalt kõneleks alnult sellena, mis see sisemalt olemuselt ongi: kahesuguse tõu esindajate sünnipäraste omaduste kokkupõrkena, südametega tuulte pöörisesse sattunud igapäevaste inimeste — mitte maailmavaatelise kurbmänguna.“

August Kitzberg on üks meie vähestest lavakirjanikke, kes tundis draamaturgia reegleid ja oskas ka nende najal üles ehitada üsna haaravaidki draamatilisi olukordi. Aug. Kitzberg aga ei olnud näitekirjanik selle sõna paremas mõttes, vaid tal oli jutustava kirjaniku loomus. Nii „Tuulte pöörises“ kui ka teistes dramaatilistes teostes paistavad teravalt silma ka need traagelniidid, millega on kokku nõelutud dramaatilised olukorrad. Ta ei arenda dramaatilist tegevust katkestamatu tervikuna, vaid lünkadega, millest on näha, et kirjanik on oma töö kallal olnud rohkem mõistuse kui seesmise sunniga. Ta suudab siiski kujutada usutavalt oma kangelasi, nende siseelamusi, põhjendada nendevahelisi konflikte ja kuigi siin või seal pinge katkeb ja tegevus muutub hõredaks, ometi on see talutav. Aug. Kitzbergi draamade tugevuseks on ta ideeline kandepind. Ta juhib raudse järjekindlusega mõttekäike, kangelaste tegusid ja nende siseelu. A. Kitzberg oli hea inimestetundja ja ta kirjanduslikus loomingus on terve galerii huvitavaid põhitüüpe Eesti elust ja ka oma dramaatilistes teostes on ta jätnud meile rea meelejäävaid kujusid, nagu Mogri, Märt, Mathias Luik, Tiiu, Jaan j. t. Neid tüüpe on ta kujutanud varemait oma uudisjuttudes, vestetes ja ka käsitanud samu teemasid draamades. Kuid draamades on ta neile annud lõpliku lihvi. „Tuulte pöörises“ on, nagu tähendatud, eeskätt inimdraama, kus dramaatiline konflikt areneb sotsiaalseist, tõu ning temperamendi vastoludest. Sulane Jaan esitab vabadustihkavate ja taltsutamatute Tõõtside tõugu. Ka Leenas pulbitseb Tõõtside veri, kuna neile vastandiks on Mäe-Soosaare peremees Jaak ja Alasoosaare peremees Kaarel, kes on kaotanud oma isiksuse teatud miljöös ja kellel ei ole tunge, kes ei ihka torme. A. Kitzberg on valinud oma kangelased kontrastselt ja see võimaldab arendada dramaatilist konflikti kõrgepingeni. Draama lõpebki kahe tapmisega, sest teist lahendust ei näi kirjanik leidvat loodud olukorras.

August Kitzberg on olnud hea omaaja saksa draama õpilaseks. Tema dramaatiline looming jääb eesti kirjanduslukku kui väärtuslikum osa eesti romantilise voolu ajastust. Et „Estonia“ teater on hakanud viimastel aastatel suuremat tähelepanu osutama A. Kitzbergi loomingule, on aina tervitatav.

Juhan Tõnopa, „Tuulte pöörises“ lavastaja, oli asunud ülesande juure põhjalikult. Ta oli tunduvalt noorendanud teksti, koorinud välja üleliigse liigliha, lõhkunud ka tegevustiku üksikuteks piltideks, ja mis kõige olulisem — 1905. aastate punase vaimu, mis andis draamale „Tuulte pöörises“ ajalise maigu, surunud teisele plaanile. Teksti kohendamise vastu ei saa olla põhimõtteliselt midagi, kuid uute piltide juureloomine oli küll seekord otstarbetu. Näib, nagu pöördlava kujuneks „Estonia“ lavastajaile kardetavaks meelitajaks merineitsiks. Et „Tuulte pöörises“ dramaatilist mõju veelgi tõsta, oli lavastaja nähtavasti valinud ka hästi dramaatilise algtooni. Säärascid pateetilisi ohkeid ja röögatusi ei ole ammu enam „Estonia“ lavalt kuuldud. Kaarel Karm, kellel just jõutagavara ei ole väike, pidi panema välja maksimumi, kuna piisanud oleks hulga vähemast jõukulutusest. Kõige selle tagajärjel ei muutunud mäng mitte reljeefsemaks, vaid see oli lame, hoolimata suurtest tõusudest ja fortedest. Ka oli lavastaja suurt rõhku pannud meeleolulistele pisiasjadele, et rõhutada veelgi olukorra dramatismi. Koera haukumine, hobuse ptruutamine, samuti kõik muud tõelisust kujutavad vahendid ja naturalistlik lavapilt ei sobinud kuidagi oma realiteediga pateetilisse õhkkonda. See, et kui uks avaneb ja tuulehoog lambis tuld summutab, on ju küll huvitav detail, kuid sel ei ole olulist tähtsust, kui kõiges muus samasuguste detailidega ei ole arvestatud. Puudus ju toalaes esimestes piltides lamp ja sinna see oli riputatud alles siis, kui seda vaja läks. On ju raske ette kujutada, et ühel talutarel oleks neli ust. Kui lavastaja tahtis taotella täiuslikku lavapilti, siis oleks pidanud seda ja ka teisi pisiasju silmas pidama. Siiski Juhan Tõnopa debüüt lavastajana ei toonud pettumust, vaid ta võib oma tööd jätkata. Lavastamise kunst on üks raskemaid kunste teatriloomingus ja healks lavastajaks ei saa ühekorraga, vaid see nõuab palju tööd, ning ka selleks on vaja annet.

„Tuulte pöörises“ lasub kogu mängu raskus Jaagu, Leena, Kaarli ja Jaani õlgadel. Parimaks oli seekord Albert Üksip, kes andis Jaagust väga usutava saatuscle alistuva mehe kuju, kes võitluse asemel otsib troosti piiblist. Els Vaarman, kes esmakordselt esines „Estonias“ suuremas sõnalavastuse osas, sobis Leena ossa hästi, kuigi tema mängus esile lõid aeg-ajalt mõned šabloonilised publikule meeldimise võtted, mis ta omandanud nähtavasti operetist. Ants Lauteri Kaarel ei olnud just see teoinimene, nagu kirjanik teda kujutab, vaid siin oli liialt rõhutatud iseloomu pehmust ja tahtetust oma südameasjus. Kuna Jaagu, Leena ja Kaarli mäng oli surutud sordiini alla, mängis aga Kaarel Karm täite registritega ja seega langes välja ansamblist. Viha ei avaldata ju alati pateetiliste hüüetega ega armastust siigavate ohetega. Rohkem enesetaltsutamist poleks olnud halb. Väga hea ja groteskse kuju andis Albina Kausi Anus.

Lõpuks ei saa märkimata jätta publiku ülalpidamist esietenduse ajal. „Tuulte pöörises“ ei ole olukordi, mis võiksid kõditada naerunärve ja seal ei ole ka midagi, mille üle naerda. Ometi leiti siiski siit ja sealt säärast, millele reageeriti naerupursetega. Naer publikus ei ole teatris halb asi, kuid see võib mõjuda ka segavalt näitlejale, kui ei naerda õigel ajal ja õigel kohal.

H. V.

„Perekonnalehes“
on köitvad romaanid, haaravad jutud.

Kui pind oli küllaldaselt ette walmistatud, West tõstis otse neegri nina alla lahtise kotikese läitiwate höberahadega.

— Kõik see saab sulle! — ütles ta. — Ma annan sulle weel palju pakke head inglise tubakat ja suure pudeli wiskit, kui sa oled tõeline mees, kes wäärib oma suguharu nime kandma.

— Mis ma pean sellest tegema? — küsis Kiru erutatult silmi wälgutades.

West ei wastanud kohe esitatud küsimusele. Esiteks ta köneles hulk aega solwamisest ja ühekohtust, mis Barrington laseb osaks saada neegritele.

— Ta wandus, et häwitab kogu teie kuulsa suguharu. Selleks ta saadetigi Londonist. Küll näed, Kiru, ta rakendab warsti raskele tööle kõik teie raugad ja lapsed, teeb kõiki teid orjadeks, raiub maha wiimasegi palmi teie hurtsikute ümbert, ajab teid teie onnidest wälja. Oh, see on suur waenlane teie suguharule — ja kui te teda ei tapa, häwitab ta teid kõiki!

— Ma tapan ta! — hüüdis Kiru erutusest kähisewa häälega.

— Jah, sa pead seda tegema, — ütles West. — See oleks heategu, sest sa päästad oma suguharu ohtlikust waenlasest. Kuid seda tuleb teha targalt, et sinule ei langeks mingit kahtlust. Sa tead, et walged maksawad julmalt kätte oma inimeste tapmise eest. Kohe ilmuwad siia uurijad ja kohtunikud, hakkawad pärima ja otsima, ja kui saawad teada, et seda tegid sina, läheb sul halwasti. Ei, waja hästi läbi mõelda, mu sõber!

Kiru waatas lootusrikkalt oma uuele walgele sõbrale: küllap see juba midagi leiutab!

Ja West leiutas tõepoolest.

Plaan oli wäga lihtne. Ühel lähemal ööl, kui Barrington magab, Kiru hiilib tema bungalow juure, kannab seina ääre kuiwa pilliroogu wõi hagu, walab selle paarist-kolmest kohast üle petrooleumiga, mille annab talle West, ja süütab põlema. Kui bungalow juba põleb, Barrington muidugi ärkab üles ja jookseb wälisukse poole: kuid siin walwab teda Kiru ja surmab ta lasuga rewolwrist wõi weel parem kaitahoobiga pähe. Jatkub sellestki, kui teda uimastada. Pärast Kiru tõukab ta tagasi bungalowsse — ja ta põleb seal nii ära, et üksi kohtu-uurija ega kohtunik ei saa hiljem midagi awastada.

Kuulates oma walget sõpra Kiru wangutas waimustatult pead. Hästi wälja mõeldud! Siin ei wõi tõepoolest mingit kahtlust tekkida. Siin paigus ei ole tulikahjud sugugi haruldased. Ja kui selle juures põles sisse ka Barrington, siis see on lihtsalt juhus. Wõib-olla ta oli joobnud wõi ärkas alles siis, kui enam ei saanud end päästa. Mõni põlew palk wõis talle pähe kukkuda. nii et ta kaotas meelemärkuse ja suri tulle. Kõik on wõimalik!

Jah, plaan on geniaalne. Ja Kiru asub selle läbiwiimisele. Tema walge sõber aitab teda sellejuures. Pärast, kui bungalow põleb maha ühes peremehega, walge sõber annab Kirule kotikese läitiwate uute rahadega ja palju-palju tubakat ning suure pudelitäie tõelist inglise wiskit.

— Millal ma pean seda tegema? — küsis Kiru, olles walmis kas wõi täna öösel bungalow'd põlema pistma.

Kuid walge sõber seletas talle, et liigse ruttamisega wõib kogu asja ära rikkuda.

Waja walida kohane öö. Mõnikord tuleb ette, et Barringtoni bungalow's ööbib ka Abu. Neil öil oleks riskantne midagi ette wõtta. Riistustada pole waja — aega meil on.

Neude sõnadega West ja Kiru lahkusid.

Sellest päewast peale Kiru hultus jagedasti Tony bungalow' lähedusses, waatas wõi kuulatas — ja ootas kannatamatult, et ta walge sõber annaks talle märku tegutsemiseks.

Tema manööwrid äratasid Abu tähelepanu. Need näisid talle kahtlased: ta teadis, et Kiru oli peksa saanud ja kontsessioonilt minema aetud. „Arwatawasti kawatseb kätte maksta!“ mõtles ta.

Mõne päewa pärast nägi ta Kirut üheskoos Westiga. Nad hoidsid endid puude warju ja waatasid kogu aja ettewaatlikult ringi. Abu wangutas pead: siin peab midagi olema. Nähtawasti on neil midagi teotsil.

Ilma et ta Tonyle midagi oleks öelnud, Abu köneles Heiruga. Nii oli neegri nimi, kes kuulus da-rau suguharru ja kelle Tony oli päästnud krokodilli lõugade wahelt.

Heiru oli wiibimatult walmis oma päästja eest elu kaalule panema. Saades teada Kiru ja Westi kahtlastest manööwritest ta arwas kohe, et Tonyt ähwardab tõsine hädaoht, ja otsustas tegutseda.

— Ma lähen kohe juure pealiku juure ja me kutsume meie walge sõbra kaitseks kogu da-rau suguharu wälja! — hüüdis ta.

Kuid ettewaatlik ja mõndagi eurooplastelt õppinud Abu wangutas laitwalt pead ja krimpsutas põlglikult nägu.

— Ei, see ei sobi! — ütles ta. — Kiru ja tema walge kaaslane ei ole ju weel millestki paljastatud. Kui wägew da-rau suguharu tapab nad, siis ilmuwad sõdurid Abumist ja maksawad julmalt kätte süüdlastele kui ka süütuile. Ei, parem jätta wõimas da-rau suguharu ja tema juur jaht rahule.

— Aga mis siis teha?

— Me saame omal jõul toime. Waja ainult terawalt walwata nende järele, ilma et tekitaks neis wähimatki kahtlust, ja kui saabub otsustaw moment, siis tegutseda.

Heiru hindas oma sõbra tarkust ja nõustus wasturääkimatult.







PILTE KIVIÕLI POOLAKAIST. Vasakul: rühm ühe koridori peal elutsevatest poolakatest. Keskel: poola tüdruk. Paremal: poola naised baraki ees kartuleid valimas.

Poolakad igatsewad koju.

Pildikesi Kiviõli „poola linnaosast“.

Oli neli — jäi kaks.

Kiviõli töölisasundus on paisunud pikaks ja laiaks. Põhja pool raudteed hakkab ta jõudma warsti „Küttejõu“ kaewandujseni. Wabrikust wiimaste töölisbarakkideni on hult maad ning siin, kõige wiimses jopis, metsa ja pehme rabamaa weerel, elawad poolakad. Neid oli täis neli tuliunt barakki, nüüd on jäänud weel taks barakitäit ning mõni perekond kolmandasjegi.

Poolakate barakid on kõige muem „linnaosa“ ning moodustab omaette kwartaali. „Panide linnaks“ kutsutakse Kiviõlis neid nelja barakki ja weel nüüdki, kui juba poolakad purjwad eesti keelt, käib siin tihtilugu mudishinulikke wõoraid waatamas. Ka Kiviõli oma rahwa hulgast. Alguses olnud päewad läbi barakkide ümber tihe jõõr inimesi.

Eestlased ja poolakad.

Esimest korda kõndisin Kiviõli poolakate linnaosa poole õhtul. Küsisin wastutulewalt naiselt teed. Too wenitas:

„Ah n e e d... Poolakad! Ju nad seal taga metsa ääres pesitsewad. Wõi mina olen neid wahtimas käinud...“

„Näib, et teile ei meeldigi nende siinolemine...?“

„Mis mul sest... ei mina tea midagi... Muidu õeldakse weel, et mina äsjitan üles. Elagu ja olgu pealegi... aga minu mees jai lõpuarwe...“

See oli sissejuhatuseks. Hiljem kuulsin paljude tööliste arwamusi poolakaist ning kõik olid üllemistes wäga tagasihoidlikud. Neil pole olnud poolakaist ei sooja ega külma, sest nende leiba nad wõtma ei tulnud. Poolakate pärast kedagi ei wallandatud, sest töölisi oli kaewandujes karwis. Poolakaid waadati, imestati, püüti juttu westa ja kui üksteist ei mõistetud, siis jäeti nad eneje hooleks. Kui aga saadeti wälja kaewandustööliste ühingu sekretär, et ta olewat poolakaid äsjitanud Kiviõlist lahkuma, siis tõusis äkki umbusk, mis pole jõudnud weel lahkuda.

Kinnine jutt.

Poolakaist ei räägita wõoraste kuuldes, ka head ei julgeta öelda. Mine tea, mis juunalise propagandana seda äkki wõetakse! Ning esimene ütsköitjus muutus tõrksaks pelgamiseks. Pole siis ime, kui Kiviõli inimeste käest ei kuule kuigi palju poolakate kohta. Elawad ja on, käiwad tööl, turul ja poodides, päris inimeste nägu ja tegu teised — see on kõik, mida kuuled pika pinnimise peale. Et poolakaist midagi kuulda ja teada saada, peab otsima üles neude „linnaosa“. Ning kui päike kadus metsa taha, seisin laial teel, mis wiib nelja wiimse baraki juure.

Waikne õhtu oli. Ainult lapsed käratsesid weel. Nad olid walmistanud ühe baraki nurga juure wäikese kahe poolega kiige ja püüdsid ajada üle wõlla. Siis kõnises kusagil balalaikakeel ning hakkas mängima wõorast ja raskemeelset wiisi.

„Hakkawad jälle...“

„Jozef!“, kilkas üks tiitujaist, kiik peatati ja kõik lippasid barakkide wahele.

„Hakkawad jälle“, toriises naine üle tee eestlaste baraki juurest, kuid nõjatus ometi wastu uksepiita, et kuulatada.

„Kas nad tihti?“

„Igal õhtul. Mängiwad ja laulawad. Enamasti poola keeles, aru ei saa juurt midagi... Aga hing neil poolakatel wist niisamasugune kui meilgi: igatseb kodu. Laulud nii nukrad, et kas wõi nuta...“

Nukker oli wiis tõepoolest. Nüüd hakkas keegi laulma. Naisehääl, kõrge ja selge. Ta laulis hästi. Ning teised ümisesid kaasa. Lähenesin. Nad istusid baraki laiale trepile asetatud seljatoega pingil, lapsed kükitasid trepi kiwiastmeil, olid roninud aiateiwastele ning lossitasid paljal maal. Kestealne mees mängis ja tüdruk ta wastas laulis. Lasksin hiljem laulusõnad poola keelest tõlkida ning meele jäid paar wärssi:

Närtsisin, kuiwasin lossis, kuhu mind wiidi,
ei toitnud see, et ehiti mind kulda ja siidi.
Seal kaugel, merede taga on, mida ihaldan ma —
suur wägew ilus Poola — mu isade maa!

Salm mingist poola ballaadist wõi rahwalaulust, mis jutustab printsessist, kes rööwiti ja wiidi ära kaugele wõõrale maale, kus ta nuttis ja kurtis seni, kui tuli suur luik, wõttis tiibadele ja kandis koju tagasi. Nüüd walasid poolakad oma nukruse ja kojuigatsuse luule-kuninganna igatsustesse ja nukrutsemisse. Ja kuigi jõnad wõorad ja tundmatud, on muusika keel ühine ning töölisnaised ja -mehed naaberbarakkidest raputamad päid:

„Waesed poolakad! Koju igatsewad!“

Nad on wäsinud.

Kogu selle jutu järele wõiks otjustada, et poolakad — on wäga romantiline peatükk Kiviõli tahmajes, lärmakas ja räpases argipäewas. See romantika haihtub aga imeruttu, kui weidi kauem peatuda poolakate linnaosas. Jozef põristas balalaikeeli, Bronja kõorutas kaasa, kuid siis hakkas balalaika tegema wigureid. Jäi ikka ühe löögi lauljast maha, komistas, algas muesti otsast peale, laulja waikis ning warsti oli tumm ka balalaika. Hetkeks sigines waikus, mille järsult lõhestas wali norskamine. Balalaikamees kummardus üle pilli ja wiibis unenäos wõibolla juba Poolas — oma kodus. Ja kui hakkasin lähemalt silmitsema trepil ja pingil istuwaid mehi ja naisi, siis — pettusin. Pooled magasid. Koogutasid peadega nagu kured ning ei juutnud nende und jegada isegi laulu ja pilli waikimine.

„Jozef, tõuse üles! Saad jüüa ja siis magama. Noh — kohe!“ jakutas naine, kes õhetas köögipalawusest ning kes liigses kuumuses oli wõtnud ült pluusi ja askeldas ringi talujeelistu wäel, meest küünarnukist. Juba ilmusid teistestki ustest naised ja kutsusid peret jööma. Magajad äratati ja kõik walgusid tubadesse laiali.

Kuidas nad elawad.

Iga perekonna tarbeks on töök ja üks wäike tuba. Köögis pliit ja laud, toas raudwoodid ja mõni tool. Wabrikuwalitsus andis omalt poolt korteritesse sisseseade, wastutulelikkus, mida meie omad töölised kunagi maitsta ei saa. Laual oli kaus kartulitega, raasike liha, heeringad ja teetassid. Ühekja inimest wõttis laua ümber ajet ning wäiksemad marakratid pidid paratamatult seisma püsti, sest kõigile ei jatkunud ruumi. Tee magusaks tegemiseks tarwitati sahhariini ja õige wähe juhkrut; kartulid haarati näppude wahele, kooriti küüntega, kasteti otsapidi õige lahja wälimusega sousti ja kugistati ruttu alla. Kui ühekja kätt käiwad ühes kartulikausis, ei siis ole aega ondata ega waadata. Põrmugi ei näi nad hoolimat õpetusest, mis käsib närida pikkamisi ja põhjalikult!

„Kallid on siin kartulid“, arwas mees.

„Kas teil olid odawamad?“

„Odawamad nad polnud... Aga palka maksetakse teil wäga wähe...“

„Oh, saaks siit juba ütskord minema!“ õhkas naine ja risitas käed.

„Kuhu ja pääsed. Perekonnainimene, jõit läheb palju maksma. Lepingud jeowad ka käsist ja jalust...“ arwas mees.

Igatsus kodumaa järele.

Wanad elawad weel kuidagi, kuid noortel on kurwad päewad. Poolakatel on kaasas hulk juba täistaswatud tüdrukuid, kellel siin peagu midagi teha ei ole.

„Lugeda pole midagi“, kurtis üks. „Kustile pole minna kah. Ei pidusid ega kirikut, kus ka meie midagi aru saaksime.“

Imelik: kõik nad räägiwad, et kodus olnud nende seisukord wäga raske. Pole mitmel enam kahel aastal tööd olnud, hädawaewalt hoitud hing sees. Tööpuudusel Poolas näib meeste jutustuse järele olewat kohutaw ulatus. Toidukained olewat kallimad kui meil. Aga siia nad jääda ei taha. Suur enamus oleks walmis pakkima weel täna asjad ja sõitma tagasi „suure, wägewasse ja ilusasse Poolasse“ — endistesse oludesse. Nad on olnud Kiviõlis peagu kolm kuud, nad on õppinud selgeks kiwikaewamise wigurid ja „nõtsud“, kuid iga päew peawad plaane, kuidas kodumaale tagasi pääseda.

Samal ajal wabrikuwalitsusel on kindel kawatsus tuua Poolast uusi kaewureid juure.

Naatanael.

Little Lord Fauntleroy

F. H. Burnett

Ill parandatud ja täiendatud trükk ühes eestikeelse sõnastikuga M. Sarapilt. Foneetilise saksakeelse osa on koostanud A. Cramer.

Hind kr. 1.50.

K.-ü. „Rahvaülikool“

Tallinn, Harju 48, Pärnu 10

Mõlemad asusid Kiru ja Westi jälgimisele, nagu oleksid need metsloomad, keda nad juba sageli olid walwanud ürgmetsa tihnikuis hiigelsuure baobadi okstes.

Juba järgmisel päewal õhtu eel Abu nägi oma walwepostilt puuotsas, et Kiru korjab kuiwi hagu ja laob need ühte kohta hunnikusse Tony bungalow' lähedusse.

„Nad kawatsewad bungalow'd põlema jüüdata! — läbistus tal wälkkiirelt peast.

Ta teatas oma kahtlusist Heirule.

— Julgegu keegi läheneda bungalow'le — ma löön ta paigapeal surnuks! — hüüdis too silmawalgeid wälgutades.

— Ei, nii ei kõlba, — peatas teda rahulikult Abu, kes oli mõistlikum. — Parem teeme niiwiisi.

Ja ta arendas Heiru ees hoolikalt kõigis üksikasjus läbimõeldud plaani. Nad mõlemad hakkawad ööjel kordamööda Barringtoni bungalow' juures walwet pidama. Niipea kui järjekorras olew walwur märkab, et Barringtoni ähwardab hädaoht, ta ruttab talle appi.

— Ma palun masjat, et ta lubaks mul magada tema bungalow's, — ütles Heiru.

Sellega rikub kõik ära, — wastas Abu. — Nad märkawad, et ja ööbid bungalow's, ja ei julge siis midagi ette wõtta. Me parem walwame wäljas.

Heiru alistus jällegi oma sõbra tarkuse ees.

Sel ööl Tony, kes tuli aruandega Johnsoni juurest, märkas bungalow' juures kaht kahtlast kogu, üks neist lähenes talle. See oli Abu.

— Mis on juhtunud? Mis te siin teete? — küsis Tony.

— Ümbruses hulguwad kiskjad, — ütles noor neeger tähendusrikkalt. — Nad tahawad maitsta werd.

— Noh, neude eest mõistan end kaitsta! Ma tapsin juba lõwi ja elewandi.

— Kahejalgsetest kiskjatest on raskem jagu saada kui neljajalgsetest, — wastas Abu mõistatuslikult. — Aga masja wõib magada rahulikult: tema mustad sõbrad walwawad.

— Kes see seal sinuga oli?

— Sinu sõber kuulsast ja wõimsast da-rau suguharust.

— Minu ihukaitsja? — naeratas Tony.

— Jah. Kogu da-rau suguharu on wandunud sind kaitsta!

— Kas mind siis mõni hädaoht ähwardab?

— Selest saad wõib-olla juba homme teada! — wastas Abu paljutähendawalt.

106.

koos jahile minekuks ja tulistada teda — asi paistaks kahtlane joodikule Johnsonile, kellele Barrington omal ajal jutustas, kuidas West pidi ta peaaegu maha laskma.

Ei, see ei sobi. Jaht tuleb kõrwale jätta. Waja mõtelda wälja midagi muud. Kas wast uputada ta Dzhamsi jõkke, kui ta läheb paadiga saatma parwesjõd? Aga kuidas seda teha? Osta ära neegrid-parwetajad, et nerd kusagil waikses paigas, kui keegi neid ei näe, wiskajõid ta wette, liiües ta enne uimasels? Ei, sellest ei tule midagi wälja. Neegrid ei lähe selle peale wälja. Eriti pärast seda, kui ta päästis ühe neegri da-rau suguharust. Muidugi wõiks otsida selleks wabatahtlikke teiste suguharude seast. Dzhunglites on neid küllaldasest. Aga isegi kui õnnestuks hankida palgatud tapjaid, juurdlusel poleks raske kindlaks teha, et siin on toimunud kuritegu.

Ei, uputada Barringtoni ei saa. Waja mõtelda wälja midagi muud.

Ja West leidis warsti plaani; waja ööjel pista põlema Barringtoni bungalow' ja korraldada nii, et ta hukkuks tules! Pärast awastatakse tema jõestunud laip. Siin ei saa juurdlus juba midagi kahtlustada.

Jah, nii ta teebki. Waja ainult otsida wälja mõni neeger, keda wõib usaldada.

Juhus tuli talle appi.

Kord Luigi tabas ühe puuraiduri-neegri jel silmapilgul, kui too peitis puuõõnsusse Barringtoni poest waratatud asju. Luigi petsis neegri waluasti läbi ja siis Tony täjul tihutas ta minema. Neeger läks dzhunglitesse, pomisedes needusi ja ähwardades rusikatega.

West wiibis selle stjeeni juures. Teistele märkamatult läks ta läbipetsetud neegrile järele, sai ta warsti kätte ja pakkis tubakaga ning paari nue metallrahaga wõitis ta warsti oma poole — ning haaras kohe härjal sarwist. Ta omas juba wäikese jõnadetagawara dzhungli keelel, neeger teadis mõnd inglisekeelset jõna, nii et nad mõninga waewa järele juutsid ütsteisest aru saada. Igal juhtumil neeger mõistis West, kui too hakkas tõnelema Barringtonist.

Neegri nimi oli Kiru.

Kui West hakkas tõnelema häbistusest, mille Barrington oli lasknud Kirule osaks saada, hakkas neeger tugewasti nohisema, ta silmawalged juurenesid wcelgi ja käed pigistusid ähwardawalt rusikaisse.

— Kiru tapab selle koera Luigi, laseb tal soolikad wälja ja mässib need ümber waat' selle palmi! — hüüdis ta ojutades käega palmile, mille all nad istusid.

— See on hea! — kiitis West. — Aga Luigi on ainult oma isanda teener, tema truu koer, kes tema täjul tormab waenulc neegritele kallale. Aga ei isab siin mitte koeras, waid tema peremehes.

Kiru tuulas ja wanguta- energilisest peab nõusoleku märgiks

Võitlus naise pärast. — „Vaba Maa“ romaan.

97

Korterik

Elanikkude märguk

Korterikriis Tallinnas, eriti aga Ko on wiimasel ajal süwenenud. Piiratud f tulekuga inimesed on sunnitud otsima naäärtsel odawamaid kortereid ja Kopli niswarade walitsus on teinud oja kahe lisi kortereid poolitamise teel kahels ko rirs. Selle tulemuseks on aga, et ei j korterite elanikkudele tarwilikke kõrwalr me. Eriti suur häda on puukuurid Kopli linniswarade walitsus pöördus i nikkude poole, et need omalt poolt pa taksid puukuure. See ettepanek ei leb üürnikkude poolt wastuwõtmist, kuna p guseid kuurid on juba küllalt wäikesed mahuta kõiki asju.

Kopli linniswarade walitsuse üürnik

Linna 2. haigla süü

Haigla perenaine mõis wangi tindimisi, ha

Esmaspäewal Tallinna ringkonnakoh arutas raiskamiseprotsessi, kus süüpii isikus Tallinna linna 2. haigla omaae perenaine Klaara Kopwillem, 36 wana. Kopwillemi wastu oli tõstetud i distus, et ta ajawahemikul 16. oktoob 1934. a. kuni 27. nowembrini 1936. a. om tas linna 2. haiglale kuulumaid toidu neid ja raha kokku 688 krooni 24 s määrtuses ja et ta haiglale turult toidu neid ostes kirjutas arweid suuremaile s madele, kui ta tegelikult maksis, mil arweid ta õigete pähe esitas haigla juh jale.

Ühes Kopwillemiga oli wõetud wastu sele ka 2. haigla juhataja Aleksander-M Friedrich Laane, kelle wastu oli tõst süüdistus nõrgas järelewalwes, mille t said wõimalikuks Kopwillemi raiskamise

Kopwillem tunnistas end süüdi ja ka mõistis ta 1 aastaks wangimaja- ti mist 3-aastase katseajaga. A. Laane ei t nistanud end süüdi. Kohus, asja arutam mõistis ta õigeks.

20. jaanuaril käesolewal aastal alus Tallinna ringkonnakohtu prokurori ett neful juurdlust linna 2. haigla laost to ainete omastamise kohta.

Asja uurimisel selgus, et warsti pä seda, kui 16. oktoobril 1934 2. haigla p naisets tuli Klaara Kopwillem, mar haigla teenijad, et Kopwillem tarw haigla toiduaineid iiitliteks otstarbeks kohal kui ka laskis neid endale koju Samad teenijad tegid ka kindlaks, et willem, kes ostis haiglale turult toid neid, wõttis kaubamüüjailt allkirjad ti dele arweplankidele ja täitis need hi tekstiga, kusjuures näitas ostetud ka hulga suuremana kui haiglale tegel toodi. Umbes samast ajast märtsiõ ha arstid, et haigeile antaw toit halwe Eriti halwaks muutus toit 1936. a. t poolel ja selleşt asjaolust teatati haigla hatajale Aleksander Laanele.

Kaebused ei annud tulemusi ja ha

Hambaarst
Sergei Reschanski
Pikk tän. 47—5
wõtab hambahaigeid wastu
kella 9—12 ja 2—7.
Kunsthambad.

SILMAARST
Dr. KROPMAN
WASTUWÕTT 10-12, 4-6
PÄRNU MNT. 21
Telef 459-15.

Teadaa

Nõmme linnawalitsusel duseks alljärgnewad ehituskr

Krundi nr.	Krundi asukoht
50	Kotka tän. 6
51	„ „ 4
52	Kingu „ 7
53	„ „ 5
123	Kalda „ 66
124	Pärja „ 65
125	„ „ 67
129	„ „ 75
130	„ „ 77
826	Rohula tän 19
827	„ 17
754	Paikese tän. 18
753	„ „ 16

Kirjalikud pakkumised valitsusele 21. septembriks tava hinna ja krundi numb Pakkumisavaldused tulevad tempelmaksuga. Müügi o

Nõmmel. 11. sept. 1937.



aised baraki ees kartuleid valimas.

„Kallid on siin kartulid", arvas mees.

„Kas teil olid odawamad?"

„Odawamad nad polnud. . . Aga palka maksetakse teil wäga wähe. . ."

„Oh, jaaks siit juba ütskord minema!" õhkas naine ja ristitas käed.

„Kuhu ja pääsed. Perekonnainimene, jõit läheb palju maksma. Lepingud seowad ka käsist ja jalust. . ." arwas mees.

Igatsus kodumaa järele.

Wanad elawad weel kuidagi, kuid noortel on kurwad päewad. Poolaatel on kaajas hulk juba täistaswanud üdrukuid, kellel siin peagu midagi teha ei ole.

„Lugeda pole midagi", kurtis üks. „Kinstile pole minna kah. Ei pidusid ega kirikut, kus ka meie midagi aru saaksime."

Imelik: kõik nad räägiwad, et kodus olnud nende seisukord wäga raske. Pole mitmel enam kahel aastal tööd olnud, hädawaewalt hoitud hing sees. Tööpuudusel Poolas näib meeste jutustuse järele olewat kohutaw ulatus. Toidunained olewat kallimad kui meil. Aga siia nad jääda ei taha. Suur enamus oleks walmis paitima weel täna asjad ja sõitma tagasi „suure, wägewasse ja ilusasse Poolasse" — endistesse oludesse. Nad on olnud Kiwiõlis peagu kolm kuud, nad on õppinud selgeks kiwikaewamise wigurid ja „nõksud", kuid iga päew peawad plaane, kuidas kodumaale tagasi pääseda.

Samal ajal wabrikuwalitsusel on kindel kawatsus tuua Poolast uusi kaewureid juure.

Naatanael.

Korterikriis Koplis.

Elanikkude märgukiri majandusministrile.

Korterikriis Tallinnas, eriti aga Koplis, on wiimasel ajal süwenenud. Piiratud sissetulekuga inimesed on sunnitud otsima linnaäärtel odawamaid kortereid ja Kopli linnaswarade walitsus on teinud osa kahetoalisi kortereid poolitamise teel kaheks korteriks. Selle tulemuseks on aga, et ei jatku korterite elanikkudele tarwilikke kõrwalruume. Eriti suur häda on puukuuridega. Kopli linnaswarade walitsus pöördus üürnikkude poole, et need omalt poolt poolitatsid puukuure. See ettepanek ei lednud üürnikkude poolt wastuwõtmist, kuna praeguseid kuurid on juba küllalt wäikesed ega mahuta kõiki asju.

Kopli linnaswarade walitsuse üürnikkude poolt esitati ühine palwe majandusministrile, mikes juhitakse tähelepanu sellele, et üürnikkude kasutada olewate kuuride pindala on kõigest 2,4 ruutmeetrit ja sellest jatkub waewalt ühe korteri talwise küttetagawara mahutamiseks. Sellistes oludes pole üürnikkudel wõimalik muretseda odawamalt suuremat küttetagawara. Üürnikkude arwates oleks wõimalik ehitada juure wastaw arw kuure, kui seda tahetakse. Kuuride kriis puudutab 200 korterit umbes 500 inimesega.

Majandusministrit palutakse mõjutada Kopli linnaswarade walitsust, et see ehitaks tarwilikul määral kuure juure. Töölisloba omalt poolt on otsustanud toetada Kopli üürnikkude palwet.

Linna 2. haigla juhataja ja perenaine süüpingis.

Haigla perenaine mõisteti omastamise eest 1 a. wangi tindimisi, haigla juhataja õigeks.

Esmaspäewal Tallinna ringkonnakohus arutas raiskamisprotsessi, kus süüpingis istus Tallinna linna 2. haigla omaaegne perenaine Klaara Kopwillem, 36 a. wana. Kopwillemi wastu oli tõstetud süüdistus, et ta ajawahemikul 16. oktoobrist 1934. a. kuni 27. nowembrini 1936. a. omastas linna 2. haigiale kuuluwaid toiduaineid ja raha kokku 688 krooni 24 senti määrtuses ja et ta haigiale turult toiduaineid ostes kirjutas arweid suuremaile summadele, kui ta tegelikult maksis, millised arwed ta õigete pähe esitas haigla juhatajale.

Ühes Kopwillemiga oli wõetud wastutusele ka 2. haigla juhataja Aleksander-Karl-Friedrich Laane, kelle wastu oli tõstetud süüdistus nõrgas järelewalwes, mille tõttu said wõimalikuks Kopwillemi raiskamised.

Kopwillem tunnistas end süüdi ja kohus mõistis ta 1 aastaks wangimajatingimisi 3-aastase katseajaga. A. Laane ei tunnistanud end süüdi. Kohus, asja arutanud, mõistis ta õigeks.

20. jaanuaril käesolewal aastal alustati Tallinna ringkonnakohtu prokuröri ettepanekul juurdlust linna 2. haigla laost toiduainete omastamise kohta.

Asja uurimisel selgus, et warsti pärast seda, kui 16. oktoobril 1934 2. haigla perenaiseks tuli Klaara Kopwillem, märkasid haigla teenijad, et Kopwillem tarwitas haigla toiduaineid isiliikeks otstarbeiks nii kohal kui ka laskis neid endale koju wiia. Samad teenijad tegid ka kindlaks, et Kopwillem, kes ostis haiglale turult toiduaineid, wõttis kaubamüüjailt allkirjad tühjadele arweplankidele ja täitis need hiljem tekstiga, kusjuures näitas ostetud kauba hulga suuremana kui haiglale tegelikult toodi. Umbes samast ajast märkasid haigla arstid, et haigeile antaw toit halweneb. Eriti halwaks muutus toit 1936. a. teisel poolel ja sellest asjaolust teatati haigla juhatajale Aleksander Laanele.

Kaebused ei annud tulemust ja haigla juhataja awaldas arwamist, et tegemist lihtsalt intriigidega.

Kaebusi esitati ka haigete poolt linna terwishoiuosakonnale. Terwishoiuosakonna juhataja Nikolai Sarwe korraldusel pandi toime haigla majapidamise rewideerimine, teisest küljest alustas rewideerimist ka linna rewisjonikomisjon linna rewidendi taudu, kuna kuulduseid kuritarwitusiist haiglas olid ulatunud rewisjonikomisjoni esimehe kõrwu.

Terwishoiuosakonna ametnikud Pahl ja Kuusk tegid haigla toiduainete lao rewideerimisel kindlaks, et mõnede toiduainete alal oli puudujääk, teiste alal ülejääk. Kui lao seisu rewideerisid linna rewidendid, siis ojutus, et terwishoiuosakonna ametnike poolt awastatud puudujäägi oli tasunud haigla inspektor Randlepp, kes oli lao eest wastutaw. Seni rewideerimata tagawarade alal aga ilmnes jällegi puudujääk. Kui perenaiselt Kopwillemilt seletust päriti, selgitas ta, et suurendanud toiduainete ostuarweid ja sel teel endale pidanud 560 krooni haigla raha. Terwishoiuosakonna andmeil ulatus aga puudujääk 688 kr. 24 sendile.

Edasi selgus arwete rewideerimisel, et mitmed arwed olid kirjutatud suuremaina, kui tegelikult aineid osteti. Lao wõti oli Kopwillemi käes ja tema ütsinda paigutas aineid lattu ja andis wälja. Toiduleheid ja wäljaminekute raamat olid peetud puudulikult ja toiduleheid olid tihti koostatud suuremal hulgal kui taiduaineid sedelite järgi nõuti.

Selgunud kuritarwituste pärast andti Kopwillem kohtu alla.

Haigla juhataja Laane, kes oli wastutusele wõetud selle eest, nagu poleks ta teostanud haiglas küllaldast järelewalwet, selgitas, et tema teada peetud haigla majapidamises ettenähtud korraste tinni ja kuritarwitused, mis ilmnenud rewideerimisel, olnud temale üllatuseks.

Kohus asja arutamisel kuulas üle terwe rea tunnistajaid — haigla personaali kuuluwaid isikuid ja terwishoiuosakonna ametnike.

Sünnipäewi.

Aleksander Pääsuke, Tartu tulundustegelane ja Reland-Maasiku nahawabriku dir., sünd. 15. sept. 1897 Pärnumaal.

Bergmann, Aleksander, sünd. 15. sept. 1901. a. Tartus. Maalikunstnik.

Mõru, Aleksander, sünd 15. sept. 1880. a. Wiljandimaal Aidu wallas. Opetaja.

Soo, Aleksander, sünd. 15. sept. 1884. a. Tartumaal Pala wallas. Põllumees ja seltskonnategelane Palal.

Ado Birk 1 kuuks aresti tingimisi.

Nimetas kohtuistungil waestelastekohtu asjaaruta mist kohwijutuks.

Wõimu wastu lugupidamatuse awaldamise pärast oli esmaspäewal Tallinna ringkonnakohtus wastust andmas endine politiktategelane Ado Birk, kelle kohus tunnistas süüdi tema wastu tõstetud süüdistuses ja mõistis 1 kuuks aresti tingimisi 1-aastase katseajaga.

Asja sellugu on järgmine:

Tallinna waestelastekohus, arutades oktoobrikuus 1936. a. surnud Otto Mandeli pärandustombu hooldamise asja, leidis muuseas, et waestelastekohtu usaldus hooldajate Henno Mandeli ja Ado Birgi wastu nende erapooletuses on kõigutatud ja tegi määruse hooldajate Mandeli ja Birgi wabastamiseks.

Sellele määrusele esitas Ado Birk kaebuse ringkonnakohtule, kus asi oli arutusel jaanuaris 1937. a. Kohtus Birk, toetudes oma kaebust, seletas muuseas: „Asja arutamine waestelastekohtus on nagu kohwitasši taga peetaw jutt . . ."

Ringkonnakohus, leides selles wäljenduses lugupidamatust wõimu wastu, teatas asjast prokurörile ja Ado Birk wõeti wastutusele.

Norra meeskoor saabub homme.

33 laulumeest Oslo meestelauluseltsist „A Capella" saabuwad Tallinnasse homme keskpäewal laewaga Helsingist, kus neil oli kontsert. Sadamasse läheb Norra külalisi lauluga wastu wõtma Tallinna Meestelaulu Selts. Korterisse asetamise järele korraldatakse norralastele linnaga tutwumisejõit. Õhtul kell 20 annab „A Capella" eesotsas oma koorijuhiga J. Berg-Hansseniga kontserdi „Estonia" kontsertsaalis. Sellele järgneb õhtusöök Tallinna Meestelaulu Seltsi poolt.

Neljapäewal kella 11—12 wahel wõtab Norra külalistoori wastu Tallinna linnapea raekojas. Aega, mis jääb ärasõiduks, kasutatakse linna waatamiseks. Pärast lõunat „A Capella" alustab tagasisõitu kodumaale laewaga. Sadamasse lauluõpru saatma läheb Tallinna Meestelaulu Selts täies koosseisus.

Weeteedewalitsuse direktor rewideeris tuletorne.

Weeteedewalitsuse direktor ins. Awik saabus tagasi mõne päewaselt tuletornide ülewaatuseringreisilt, kus ta tutwunes olukorraga Wormsi ja Hiiu rannal asuwate tuletornidega.

Eriti hea mulje olewat jätnud dir. Awikule Tahtona tuletorn oma ümbrusega seetõttu, et seal tuletorni järelewaataja on tuletorni ja selle ümbruse meeldiwalt kaunistanud.

Nõmmelt.

J. Waga pensionil.

Kohalik seltskonna- ja omawalitsustegelane Jaan Waga, kes wast möödunud aastal pühitses oma 60. sünnipäewa, on alates septembrist asunud pensionile. Wiimased aastad J. Waga oli õpetajaks Tallinna linna 1. algkoolis Kooli tänawas.

Hall näpistas taimi.

Öösel wastu pühapäewa on Nõmme raabaärsel maaribal hall maas olnud. Mitmel pool aedades on hall näpistanud kõrwitsa- ja teiste örnemate taimede lehti.

Nõmme Harjumaa tuletõrje pealinnaks.

Nagu tõletõrjetegelaste ringkondadest kuuleme, on wiimastel kawatsus Nõmmest moodustada Harjumaa tuletõrje pealinna. Selleks kawatsetakse muretseda Nõmmele weel üks tugew ja wõimas autopritsi, mis täidaks tuletõrje kohuseid peale Nõmme ka kogu Harjumaal suuremate tulikahjude puhul.

See olewat wajalik peale Nõmmest sõltuwate asjaolude wee' seepärast, et Tallinna tuletõrje, kes tänini wahetewahel tegi suuremate tulikahjude puhul wäljasõite Harjumaale, olewat nüüd sellest loobunud, wälja arwatud waid juhud, kui tulikahju peaks ejet leidma õige linna lähedal.

Teadaandeid.

Pikendati tähtpäewi

kapt. Irwe langemise kohale püstitatawa mälestusmärgi wõistlustööde sisseandmiseks kuni 15. oktoobrini ja Kehra lahingwälja mälestusmärgi oma kuni 1. nowembrini

Rumeenia lauljanna laulab raadios.

Täna õhtul kell 20.10 ejneb riigi ringhäälingus rumeenia rahwalauludega ja rahwalaulude motiiwidel loodud helinditega rumeenia lauljanna Pia Jgyy. Teda saadab kitarril tema kaasmaalane Wamafesco.

Rahwuswaheline suplus- ja kuurordiasjanduse kongress

peetakse Budapestis 7.—14. oktoobrini. Kongressist wõtab Eesti oja kolmeliikmelise delegatsiooniga: sotsiaalministeeriumi esindajana terwishoiuinspektor dr. W. J. Reinthal, Pärnu supelinspektor P. Randpõld ja Narwa linnapea J. Lust.

„TÖÖLISTEATER".

Teisipäeval **„Metsmees"** üldhind.

Kolmapäeval **„Metsalise rada"** 8. korda.

Neljapäeval **„Õitsev meri"** üldhind.

Reedel „Hea elu" 5. korda.

Laupäeval **„Metsalise rada"** 9. korda.

Pühapäeva päeval „Tagahoovis" üldhindadega.

Pühapäeva õhtul **„Hea elu"** 6. korda.

Õnnetused ja kuriteod

Pimeduses weduri alla.

Esmaspäewa õhtul kella tolmweerand 9 ajal õhtul jäi Tapa jaama lähedal weburite depoo juures depoost wäljuwa ütsitu weduri ette, poisati pikali ja sai tuharlihastesse haawa Tapal, Weski tänawas nr. 4 elutsew Klara Weeborm, 45 aastat wana. Pärast esmaabi raudteeambulantsis läks K Weeborm kodusele rawimisele.

Õnnetuse põhjustanud pilkane pimedus raudteel, mille tõttu Weeborm raudteest ülemineku pole märganud lähenewat weduri.

Mürgeldasid nii, et kogu maja ärkas.

Oskari tänawal nr. 65 maja omanik lasi politseil koostada protokolli Paldiski maanteel nr. 33 elutsewale Elmar Lutsule ja Alberti tänawas nr. 11—1 elutsewale Aleksander Kütimäele rahurikkumise pärast. Luts ja Kütimäe on öösel kella 2—3 wahel ligi kolmweerand tundi wahetpidamata peksnud rusikatega wastu nimetatud maja wälisust ja wastu majaomaniku kõgiakent. Rahurikkumine olnud nii juur, et kogu maja elanikond pole pool ööd silma kinni saanud. Isegi tumm, kes olewat raske kuulmisega, ärganud uneft.

Pisipalke, õnnelusi.

Näpane wäljakäigukoht.

Politsei koostas protokolli Rana tän. nr. 60 maja omaniku wastutusele wõimisels kasimata wäljakäigukoha pärast.

Riktus tänawal rahu.

Rahurikkumise pärast Paeliwi tänawal koostati protokoll Paul Kiwinõmme peale.

Liha määrdunud riide sees.

Politsei koostas protokolli Alfi tarwitajate ühisusele toiduks määratud lihaga räpaselt ümberkäimise pärast. Selle tarwitajate ühisuse poolt Tallinna müügile saadetud liha oli mähitud räpaje lina sisse.

Ei registreerinud end.

Koostati protokoll Katusepapi tän. nr. 5—9 elutsewale Alfred Ternile seepärast, et ta kui kaitsewäeteenistuskutsealune ei ilmunud end oma elukoha järgi wastawasse politseijaoskonda registreerimata.

Kallaletung Maakri tänawal.

Heinrich Rufsman, elukoht Wilmsi tänawas nr. 50—82, teatas politseile öösel kallaletungist Maakri tänawal. Kats-kolm meest tunginud jeal Rufsmanile kallale ja löönud temale mitu hoopi pähe, tekitades tergeid wigastusi. Rufsman olnud juhtumise ajal purjus ega mäleta sellepärast ta asjaäiku päris täpselt.

Warastati.

Ferenc Szendreyl jõegisaalis rahataſk ühes 41 krooni rahaga.

Hans Ojasalul Tiigiweski platsil 45 kr. raha.

Mitmel töölisel Taime tänawal ehitusel olewa maja juurest kuurist tööriistu 20 kr. wäärtuses.

Selma Toomsil Wase tän. nr. 18 maja koridorist kapist mitmesugiseid toiduaineid.

Ussitanud kacrahelbed.

Dagmar Simsiwart ostis Pirital Winogradowi kauplusest kotiteje kaerahelbeid. Ajudes neist kodus putru keetma, leidis D. S. helbekotitesest kats ussikest. Ta süüdistab Rotermanni tehaseid, sest kotitene kandis selle tehase kaubamärki.

Trammi peatuskohal auto alla.

Narwa maanteel trammi peatuskohal jäi auto A-778 ette, paisati pikali ja sai kergemaid wigastusi Johannes Kewa, elukoht Raua tän. nr. 37—15. Ta süüdistab autojuhti ettewaatamatus sõidus.

Kiwi lendas aknasse.

Kunderi tän. nr. 24 elutsew Laine Mänd awaldas politseile, et möödunud öösel keegi wisanud kiwiga tema korteri aknasse ja purustanud kaks aknaklaasi.

Kärbes toidu sees.

Marta Põltsam jutustas politseile, et leidnud Laulupeo tän. nr. 17 kauplusest ostetud toidu seest kärbse. Süüdistab kaupmeest lohakuses.

Hambaarst
Sergei Reschanski
Pikk tän. 47—5
võtab hambahaigeid wastu
kella 9—12 ja 2—7.
Kunsthambad.

SILMAARST
Dr. KROPMAN
VASTUVÕTT 10-12, 4-6
PÄRNU MNT. 21
Telef 459-15.

Tallinna Prantsuse lütseumi
õppetöö algus uues koolimajas lükkub edasi
20. septembrile s. a.
kell 9 homm.
Direktor.

KARASTAVAD KOMPVEKID
Lumihelve
KAWE

Müüa töökorras ökonoomne Wolff'i fa
lokomobiil
26 h. j. 10 atm. ülekuumendaja auru ja eelküttega Ehitatud 1924. Kloostri weski O.-ü. „Radix" Tel. Kloostri 8.

Trükkijat
tarwis. Pakkumised ühes tingimustega teatada postkast 335, Tallinn.

EESTI DRAAMA TEATER
EESTI DRAAMATEATRI RINGREIS
Näitekunstnik LI LASNER'i 15. a. kutsetöise lavategevuse tähistamiseks
„DAAM KAMEELIATEGA"
A. Dumas' näidend 5-es vaatuses.
Lavastaja — Aug. Sunne
Lavapildid — Pärn Raudvee
Rietus — Karin Luts.
Kundas teisipäeval, 14. sept.
Narwas kolmapäeval, 15. sept.
Jõhwis neljapäeval, 16. sept.
Waivaras reedel, 17. sept.
Kohtla-Järwel laup., 18. sept.
Kiwiõlis pühap., 19. sept.
Wäike-Maarjas teisip., 21 sept.
Põltsamaal kolmap., 22. sept
Jõgeval neljapäeval, 23. sept.
Tartus reedel, 24. sept.
Põlwas laupäeval, 25. sept.
Räpinas pühapäeval, 26. sept.
Etenduste algus Rakweres, Narwas ja Tartus kell 8 õht., mujal kell ½9 õhtul.

EESTI DRAAMA TEATER
EESTI DRAAMATEATER TALLINNAS
Laupäeval, 18. septembril s.a. kell ½8 õhtul
88-dat korda
„KEVADE"
Andres Särevi dramatiseering 3-es vaatuses (6 pildis) Oskar Lutsu „Kevade" järgi.
Näitejuht — Leo Kalmet
Lavapildid — Pärn Raudvee
Pühapäeval, 19. sept., s. a. kell ½8 õhtul
89-dat korda
„KEVADE"
Eelmüük avatud neljapäevast, 16. sept. kella 11—1 e. l. ja 5—8 õhtul.

WABA MAA
on müügil igas raud teejaamas.

ESTONIA TEATER
Teisipäeval, 14. sept.
Kell ½8 õhtul
2. korda
harilike hindadega
Tütarlaps Läänest
G. Puccini ooper 3 vaatuses, Paasetähed Kr. 2.50—30 s.
Kolmapäeval, 15. septembril kell ½8 õhtul
2. korda
harilike hindadega
„Tuulte pöörises"
August Kitzbergi draama 5 pildis.
Pääsetähed Kr. 1.50—20 s.
Neljapäeval, 16 sept.
Kell ½8 õhtul
1. korda
alandatud hindadega
„HALKA"
St. Moniuszko ooper 4 vaat. 5 pildis.
Pääsetähed Kr. 1.75—20 snt.
Reedel, 17 septembril
kell ½8 õhtul
esietenduseks
Suveöö unenägu
W. Shakespeare'i komöödia 3 vaat.
F. Mendelssohni muusika.
Pääsetähed Kr. 2.50—30 s.
Laupäeval, 18. sept.
kell ½8 õhtul
3. korda
harilike hindadega
Tütarlaps Läänest
G. Puccini ooper 3 vaat.
Pääsetähed kr 2.50—30 s.
Teatri kassad avatud kella 12—4 p. l. ja õhtul kl. 6—½9.

TÖÖLISTEATER
Teisipäev 1, 14. septembril
kell ½8 õhtul
12. korda
üldhindadega
„Metsmees"
Andres Särevi dramatiseering
Richard Janno romaani järele
4 vaat. 5 pildi ja prologiga.
Pääsmed 25 ja 50 senti.
Kolmap., 15. sept.
kell ½8 õhtul
8. korda
harilike hindadega
Metsalise rada
Andres Särevi dramatiseering
August Jakobsoni romaani järgi 3 vaatuses 6 pildis.
Pääsmed 20—125 senti.
Neljapäeval, 16. sept.
kell ¼ 8 õhtul
46. korda
üldhindadega
„O TSEV MERI"
Andres Särevi dramatiseering
A. Mälgu romaani järele 3 v.
8 pildis.
Pääsmed 25 ja 50 s.
Reedel, 17. sept.
kell ½ 8 õhtul 5. korda
harilike hindadega
„HEA ELU"
Sergo Amaglobeli komöödia 3 vaatuses.
Pääsmed 20 — 125 senti.
Pühapäeval, 19. septembril
kell ½3 p. l.
93. korda
üldhindadega
„TAGAHOOVIS"
Andres Särevi dramatiseering
Oskar Lutsu jutustuse järele 5 pildis.
Pääsmed 25 ja 50 senti.
Kassa avatud iga päev kella 12—4 päeval ja 6—8 õhtul.

Teadaanne.

Nõmme linnawalitsusel on müüa pärisomanduseks alljärgnewad ehituskrundid:

Krundi nr.	Krundi asukoht	Suurus ruutm	Alghind
50	Kotka tän. 6	1821	Kr 273.—
51	„ „ 4	1821	„ 273.—
52	Kingu „ 7	1821	„ 273.—
53	„ „ 5	1821	„ 273.—
123	Kalda „ 66	1821	„ 273.—
124	Pärja „ 65	1821	„ 273.—
125	„ „ 67	1821	„ 273.—
129	„ „ 75	1821	„ 273.—
130	„ „ 77	1821	„ 273.—
826	Rohula tän 19	1821	„ 273.—
827	„ 17	1821	„ 273.—
754	Paikese tän. 18	1821	„ 637.—
753	„ „ 16	1821	„ 637.—

Kirjalikud pakkumised anda Nõmme linnawalitsusele 21. septembriks 1937. a. ühes pakutawa hinna ja krundi numbri ära tähendamisega. Pakkumisawaldused tulewad warustada 1-kroonilise tempelmaksuga. Müügi otsustab linnawolikogu.

Nõmmel. 11. sept. 1937.

Linnawalitsus.

NORRA
MEESKOORI
„A'CAPELLA"
OSLOST
KONTSERT
„Estonia" kontsertsaalis
keskn., 15 sept.
kell 8 õhtul.
*
Juhatab:
Joh. Berg-Hansen
Solist:
Thor Waitz,
(bariton).
*
Pääsmed: Kr. 2.— kuni 50 s., õpil. à 35 s. eelmüügil Estonias, alates esmaspäewast.

WABAMAA

SPORDIRINGVAADE

Täna algab Balti poksiturniir.

EESTI MEESKOND SÕITIS VÄLJA ILMA RAADIKUTA.

Balti ekspressiga sõitis eile Riiga meie rahvusmeeskond poksis, et juba täna alustada poksilahinguid 4. Balti turniiril. Viimsel silmapilgul selgus, et meeskond läheb välja nõrgendatud koosseisus. Keskkaallane A. Raadik ei läinud kaasa. Nagu kuulda, on A. Raadiku ärajäämise põhjusiks mehe kapriisid ja poksijuhid talitasid pikemate vaidlusteta — võtsid teise mehe. Raadikut asendab ÜENÜTO mees A. Ree. Veel viimastel minutitel A. Raadik ootas järeleandmist ja oli ilmunud isegi jaama kohvriga. Temale aga pakuti tingimusi võimaldada kui teistele rahvusmeeskonna liikmetele ei saadud ja Raadik jäi maha.

Nii sõitis Eesti meeskond välja koosseisus: (võistlejad loeteldud alates kõige kergemast kaalust): H. Gutman, K. Käbi, E. Seepere-Seeberg, N. Stepulov, A. Laarents (Kivi-Õli spordiklubist), V. Leet ja A. Linnamägi. Esindajana sõitis kaasa E. Nurk, kohtunikuna A. Tihaste ja treenerina N. Maatsoo.

Võistlused algavad täna ja kestavad kolm päeva. Läti on pannud välja külalt tugeva meeskonna — Dolgicer, Trusis, Smiltiņš, Knasis, Tjasto, Žulter, Schmidt ja Litchen.

Kolmel eelmisel Balti poksiturniiril on Eesti kahel korral tulnud võitjaks. Leedut on Eesti võitnud kolm korda 14:2 ja Lätit samuti kahel viimasel maavõistlusel. Esimese Balti poksiturniiri aga võitis Läti, kuigi Eestiga tuli numbriline viik 8:8. Võidu määrajaks oli tookord raskekaal.

Kas meie noorendatud meeskond tänavu kordab neid eelmisi suuri võite, see on küsitav.

Puhkekodu — ÜENÜTO 3:0.

Esmaspäeval peeti Kadrioru staadionil liiguklassi esivõistluste viiendas voorus matš Puhkekodu ja ÜENÜTO vahel. Mängu ajal sadas kogu aeg vihma ja väli oli kaetud porilompidega. Selle tõttu ka mängul polnud mingit nauditavat ilmet. Pealtvaatajaid polnud kuigi palju rohkem kui mängijaid väljakul.

Raskes olustikus osutus läbilöövamaks Puhkekodu, kelle edurivi põrutas esimesel poolajal vastase võrku kaks ja teisel poolajal ühe palli. Nii lõppes matš Puhkekodu kasuks 3:0. Väravaid lõid Fiskar, Jürgens ja Kass.

Võiduga Puhkekodu pääsis edetabelis teisele kohale Spordi järel. Pärnu Tervis sai vaid ühe päeva olla selles tabelis teisel kohal. Eilse kaotaja ÜENÜTO positsioon ei muutunud. NTHK peab tegema õige tublit tööd, et vanu patte lunastada ja viimselt kohalt pääseda kõrgemale.

Liiduklassi edetabel.

1.	Sport	4	3	—	1	21:8	6
2.	Puhkekodu	5	3	—	2	9:5	6
3.	Tervis	5	3	—	2	16:16	6
4.	Estonia	4	2	1	1	14:6	5
5.	Kalev	4	2	1	1	12:11	5
6.	Esta	5	2	1	2	7:10	5
7.	ÜENÜTO	5	1	—	4	9:21	2
8.	NTHK	4	—	1	3	6:17	1

JÄRVAPOJAD-AMBLA SR 2:1.

Pühapäeval Amblas peetud jalgpallivõistluse Paide Järvapoegade ja Ambla spordiringi vahel võitsid paidelased 2:1 (1:1).

Saksa — parim tõstemaa.

Pariisi maailmameistrivõistluste tagajärgi.

Pariisis pühapäeval peetud tõstemaa-ilmameistrivõistlustel osutus paremaks rahvuseks Saksa 12 p., Austria jäi teiseks 8 punktiga, USA 6 p. kolmandaks ja Tšehhoslovakkia ja Prantsuse (kummalgi 2 punkti) neljandaks ja viiendaks. Teised rahvused punkte ei saavutanud. Üldse võistles kaasa 12 rahvust. Peale nimetatute veel Eesti, Inglise, Belgia, Hollandi, Ungari, Luxemburgi ja Šveitsi.

Ainus tugev tõstemaa, kes tõstemaa-ilmameistrivõistlusi kaasa ei teinud, oli Egiptuse. Seda põhjusel, et Egiptusel pole praegu peale El Touny ühtki teist kindlat auhinna-kandidaati ja poleks seega olnud mingeid väljavaateid rahvaste-auhinna võitmiseks.

PÄRNUS VÕISTLES 200 SKAUTI.

Eile lõppesid Pärnus skautide rühmadevahelised kergejõustikuvõistlused, mis kestsid kaks päeva. Noorte edu jälgisid linnanõunik K. Meimre, skaudisõprade seltsi esimees dir G. Kõösel, skautmaleva vanem J. Pulma ja paarisaja-pealine noortehulk.

Esikohtadele tulid:

A klass (üle 18 a.):

100 m Vahtra (Sindi) 12,2, 400 m Vahtra (Sindi) 56,7, 1500 m Miil (Sindi) 4.43,7, 4×100 m 1) ja 2) Sindi ja I rühma A meeskond 46,5, ketas Künnapas (Sindi) 36,84, kuul Sääsk (I r.) 13,25, teivas Tamm (Sindi) 3.00, kaugus Valter (I r.) 5.67.

B klass (15—18 a.):

60 m Kandimaa (Sindi) 7,7, 800 m Miil (Sindi) 2:18.9, 4×60 Sindi 30,8, 2) II rühm, kaugus Ümarik (I r.) 5.69, kõrgus Udso (II r.) 1.55, ketas Ümarik (I r.) 42.00, kuul Kandimaa (Sindi) 10.53.

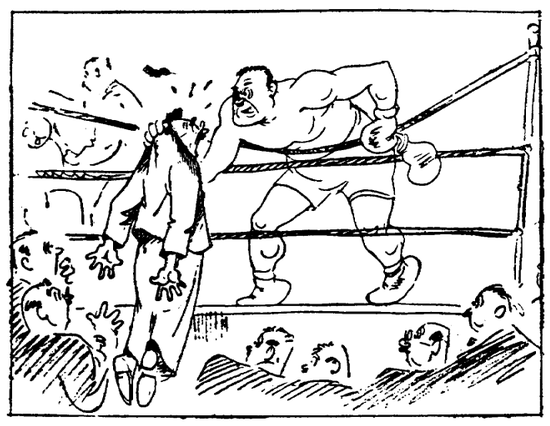
C klass (alla 15 a.):

60 m Pella (I r.) 8,3, 4×60 Sindi 34.7, kaugus Kuller (Sindi) 4.85, kõrgus Teesalu („Hõbe-Hunt") 1,35.

Punkte said: I rühm 217.5 p.; 2) Sindi rühm 190 p.; 3) II rühm 102,5 p.; 4) „Hõbe-Hunt" 47 p.

RATSAVÕISTLUSED JÄRVA-JAANIS.

Järva-Jaanis peeti Järva maleva ratsavõistlusi. Esikohtadele tulid: takistussõidus A kl. J. Muru ja B kl. J. Randmaa, galopis A kl. A. Krabi ja B kl. J. Truska, härdelsõidus A kl. A. Krabi ja B kl. J. Muru, terarelva käsitamises B. Palmberg. Parimaks eskadroniks osutus Paide.



„Kas teie olete see mees, kes äsja naeris?"

Esimene filmi-Rasputin Tallinnas.

Berliini Volksbühne näitleja Fritz Hofbauer teatrist ja publikust. Esineb Tallinnas Fausti osas.

Sõnalavastuse alal on Tallinn harva võinud külalisena näha niivõrd tuntud nime, kui seda on kohalikus saksa teatris reedesel etendusel „Faustina" esinev Fritz Hofbauer Berliini Volksbühne teatrist.

„Aastast 1912 alates — jutustab kunstnik — esinesin

Max Reinhardti ansamblis

kõikjal Euroopas. Käisime ka Venemaal, Moskvas, Peterburis, Odessas, Kiievis. Meie turnee ulatus ka Ateenasse, kus kreeka üliõpilaste ettekandel nägime areenil „Kuningas Ödipust" vanas kreeka keeles. Kuna meie mängisime sama näidendit oma ringreisidel, mõjus kreeklaste ettekanne haarava elamusena. Järgmisel õhtul Ödipuse osa mängides tundsin sügavat aukartust ja isegi pisut hirmu ...

See oli enne sõda. Pärast sõda tekkis nn. intellektuaalse mängu vool. Mängus oli mõõduandev üksnes mõistus, pea. Kuid ma ütlen: see suund on väär," kõneleb Fr. Hofbauer ägestudes. „Mäng peab leidma tee südamesse! Juba Goethe ütleb: mis ei tule südamest, ei lähe ka südamesse. Näitleja peab elama oma osas. Keha, pilk, kõik peab edasi andma tundeid, vaistuliselt, ilma kaine ja kalkuleeriva mõistuse mõjuta! Näitejuht peab ka ise olema näitleja, siis suudab ta sisendada näitlejaisse õiget mängu."

„Rütm ja vaist on lavakunstniku kaaluvad omadused," jatkab F. Hofbauer. „Nägite

intellektuaalse mängu sunna ajal teatrid olid tühjad.

Publik ise avaldas oma ärajooksmisega tumma protesti. Mindi meelsamini kinno, kus nähti tõelist kannatust, õnne, pisaraid ja kurbust. Taevale tänu, teatrid on aru saanud mõistuse mängu ohtlikkusest ja lakanud selle propageerimisest. Nüüd ei peeta enam naeruväärseks, kui näitleja laval kurbades stseenides tõeliselt nutab."

„Kuidas kujutate „Fausti"?"

„Mitte deklameerides. Inimesena, tavalise inimesena kujutan Fausti. Armastan mängida Fausti, kuigi mind peamiselt seni mängitud humoristlike osade tõttu ei võidud pidada õigeks Faustinatuuriks. Ses suhtes valmistasin üllatuse: Võin selles osas elada oma elamusi."

„Olete esinenud ka filmides?"

„Isegi paljudes. Muuseas

olen esimene Rasputin, millist osa mängisin 1916. a. esimeses sellesisulises filmis.



FRITZ HOFBAUER.

Mind kunstnikuna film ei rahulda. Tõelisi elamusi ei saa filminäitleja edasi anda. Filmirežissöör, jah, tema võib end kunstiliselt maksma panna. Filminäitlejail on tõepoolest raske tabada mänguks tarvilikku meeleolu. Pikk ootamine ateljeedes väsitab ja muudab tuimaks. Näitleja seisukohalt on film kahetsetav nähe."

„Milline on olnud ebameeldivaim ajajärk teie pika lavatöö kestes?"

„Pärastsõjaaegne Viin, millal teatrid tõusikute mõjutusel lavastasid odavalt-erootilisi nilbeid näidendeid. Neis ei olnud enam kahemõttelisusigi. Isiklikult minule kujunes selliseis näidendeis esinemine niivõrd vastikuks, et loobusin angažemendist."

„Viinist asusin külaskäiguetendusile, tegutsedes sageli ka näitejuhina. Kuid eelistan olla näitleja."

Fr. Hofbauer väljendub temperamentselt. Niisama tuliselt avaldab ta soovi tutvuda eesti teatriga ja eesti näitlejatega, tahtes selleks otsida kontakti „Estonia" teatriga.

F. Hofbauer on ühtlasi andekas kujur. Sellega on vast seletatav vormi ja rütmi harmoonia tema esinemistes.

MAADLEJA I. KOTKAS TALLINNASSE.

Vabanedes kaitseväest tuntud raskekaallane J. Kotkas siirdub Tartust Tallinna ja jääb siia alaliselt elama. Kuuldavasti astub ta s.-s. Kalevi matimeestе perre. J. Kotka tulek pealinna on igati tervitatav. Siin on mehel paremad treeninguvõimalused juba seepärast, et saab matil tihedamini kokku K. Palusalu ja N. Karkliniga.

MAAVÕISTLUS LÄTIGA 3. OKTOOBRIL.

Maadlusmaavõistlus Lätiga tuleb tänavu pidamisele Riias 3. oktoobril. Meie poolt on juba nõusolek lätlastele antud. Valikvõistlused peetakse pühapäeval kell 7 õhtul Tallinnas.

VIHM TEGI LÕPU RATSAVÕISTLUSTELE.

Eile lõppesid üleriiklikud ratsavõistlused. Põnevam lõppala — takistussõit võitjaile — jäi ära, kuna kõva vihm tegi võistlustele enneaegse lõpu.

Allohvitseride lohutus-takistussõidus tulid kohtadele: 1) v.a.o. A. Paalse (lahingkool), 2) v.a.o. H. Säinas (ratsarüg.), 3) v.a.o. J. Vilumets (ratsarüg.).

Sama liiki sõidus ohvitseridele võitsid: 1) ltn. M. Pillman (5. srtv. gr.), 2) ltn. E. Reinmaa (lahingkool), 3) kpt. A. Puurand (5 srtv. gr.).

Sel sõidul kukkus ltn. E. Sillaots (ratsarüg.) ja sai õnneks vaid kergelt viga.

VIIGI PUHUL ANNAVAD VÕIDU KOHTUNIKUD.

Käitistevahelise jalgpalliturniiri korraldav toimkond pidas koosoleku trükitööliste ühingu ruumes eile õhtul. Esindajad olid ilmunud ETK, a.-s. Siegeli, trükitööliste, Lutheri, Ilmarise, Saare, Riigitrükikoja, Krulli, TLEOSK ja Tselluloosi käitistest. Koosoleku juhatajaks valiti Koškin (Tselluloosist), kes andis lühikese ülevaate toimkonna tööst. Ülevaatest selgus, et välkturniir toimub pühapäeval, 26. skp. staadionil algusega kell 12 p. Turniirist võtavad osa 10 käitise meeskonnad. Loosijärjestus on: 1) ETK mängib Siegeliga, 2) Trükitöölised—Luther, 3) Saare käitis—Ilmarine, 4) TLEOSK—Tselluloos, 5) Riigitrükikoda ja ETK—Siegeli mängu võitja, 6) Fr. Krull ja trükitööliste ühingu —Lutheri vahelise matši võitja.

Välkturniir mängitakse 1 miinuse süsteemis, kusjuures viigi korral paremuse otsustab kolmeliikmeline jalgpallivahekohtunike kolleegium.

KALEVI MAADLUS- JA TÕSTEKURSUSED.

S-s. Kalev korraldab maadlus- ja tõstekursused algusega 20. sept. s. a. Tõstekursuse juhiks on raskejõustikuliidu tõsteõpetaja A. Mäll. Maadluskursusi juhatab liidu maadlusõpetaja N. Kursman, keda abistab tuntud maadleja E. Sikk.

Kursustele registreeritakse igal keskнädalal ja reedel kella 18—20 seltsi ruumes Gonsiori 4.

PURJEREGATTA NARVA JÕEL.

Narva jahtklubi korraldusel peeti Narva jõel linna laevasadama kohal tänavu esimene suurem purjeregatta, millest osavõtt kujunes Narva kohta ootamatult elavaks. Võistlusdistants oli umbes kaks miili. Kuna võistlusest võttis osa mitu tüüpi jahte, siis anti auhinnad ainult jollidele, mida esines kõige rohkem. Esikohale tuli „Vall", juht Kotkas, teine auhind anti „Heidile", juht Frederking, ja kolmandale kohale jäi „Retvisan", juht Gruznov. Jahtidest tuli võitjaks „Wesga 3" ja 2) „Ango".

Kreek-Viiding ja Issak-Sule

võistlevad homme Tartus.

Kesknädalal korraldab Akadeemiline Spordiklubi Tartus suure kergejõustikumiitingu, mis jääb arvatavasti hooaja lõpetamisel suuremaks võistluseks. Sellest võtavad osa kogu meie kergejõustiku parimad, kes edukalt esinesid Eesti-Leedu kergejõustikumaavõistlusel. Kindla lubaduse võistluseks on annud A. Viiding, A. Kreek, A. Kuuse, G. Sule, E. Äärma, R. Kiipsaar, H. Jakobson, Piliste j. t. Võistlus algab kell 5.30 õhtul.

MAFFEI KAUGUST 7.63 !

Itaalia-Prantsuse 75:73.

Pariisis peetud Itaalia-Prantsuse maavõistlusel kergejõustikus võitis Itaalia punktidega 75:73. Paremad tagajärjed üksikutel aladel kujunesid järgmisteks:

100 m 1) Mariani (I) 10,4 (uus Itaalia rekord), **400 m** 1) Lanzi (I) 49,2, **800 m** 1) Lanzi (I) 1.54,7, **1500 m** 1) Beccali (I) 4.03,2, **5000 m** 1) Beviaqua (I) 14.56,6, 2) Lefevre (P) 14.56,6, **100 m tõkkeid** 1) Caldana (I) 14,9, **400 m tõkkeid** 1) Gox (P) 54,1, **kõrgus** 1) Mantrand (P) 1.84, **kaugus** 1) Maffei (I) 7.63, **teivas** 1) Vintousky (P) 3.90, **kuul** 1) Noel (P) 14.41, **ketas** 1) Noel (P) 46.25, **oda** 1) Testa (I) 61.29, **vasar** 1) Wirtz (P) 47.67, 4×100 m 1) Itaalia 41,3, 2) Prantsuse 43,0, 4×400 m 1) Itaalia 3.19,3, 2) Prantsuse 3.19,8.

SEFTON JA OE TEIVAST 4.35.

Osakas peetud tänavune teine USA-Jaapani kergejõustiku-maavõistlus lõppes USA võiduga 61:43. Paremated tagajärgedest on nimetada, et Tolmich (USA) võitis 110 m tõkkejooksu ajaga 14,3, 2) Murakami (J) 14,8, **ning et teivashüppes ameeriklane Sefton ja jaapanlane Oe saavutasid mõlemad 4.35.**

INGLISE LIIGAT JUHIB STOKE CITY.

Arsenal teisel kohal.

Laupäeval Inglise jalgpalliesivõistlustel Arsenal mängis Leicester Cityga 1:1, kuna nädala sees Arsenal kaotas meistermeeskonnale Manchester Cityle 1:2.

Inglise tabelit juhib laupäevaste mängude järele Stoke City, kellel on 7 punkti viiest mängust ja väravate suhe 16:5. Arsenal on teisel kohal — samuti 7 punkti, kuid väravate suhe 14:5.

POOLA-TAANI JALGPALLIS 3:1.

Varssavis pühapäeval peetud jalgpallimaavõistlus Poola ja Taani vahel lõppes Poola võiduga 3:1, poolaeg 2:1.

TÖÖLISSPORT.

Kolmikmaavõistlus poksis.

Töölisspordiliidu 10. aastapäeva puhul peetakse Tallinnas kolmikmaavõistlus poksis. Eesti-Soome maavõistlus poksis peetakse 4. ja 5. novembril. Kõikide eelduste kohaselt tulevad ka venelased aastapäevavõistlustele ja sel puhul korraldatakse peale Tallinna-võistluste võistlusi poksis ka Pärnus, Tartus ja Narvas.

6. novembril on Pärnu töölisspordi ühingul 10. aastapäev, mispuhul osa vene poksimeeskonnast saadetakse Pärnu võistlema, niisamuti sõidab osa soomlasi Pärnu. Samal päeval korraldatakse teise osa Soome ja Vene meeskondadega rahvusvahelised poksivõistlused Tartus. Viimased võistlused venelaste ja eestlaste vahel toimuvad 9. novembril Narvas.

Aastapäeva puhul korraldatakse laupäeval, 6. novembril suurem aktus, kus antakse mälestusmärke liidu vanematele tegelastele ja sportlastele. Võimalik, et peale muude võistluste tuleb ka rahvusvaheline maadlusvõistlus soomlastega.

Naisvõimlejate kokkutulek.

Teisipäeval on töölisspordiliidu naisvõimlejate kokkutulek töölisvõimlasse kell 7 õhtul tegevushooaja alustamiseks.

Võistlused korv- ja võrkpallis.

Tallinna töölisspordiühing korraldab 18. septembril kell 7 õhtul käsipallivõistlused. Korvpallis kohtuvad T.T.Ü. ja Hermes ja võrkpallis T.T.Ü. ja Hõbe. Viimane on alles uus organisatsioon, mis kuulub osakonnana töölisspordiliitu ja on asutatud kullasepatööliste ametiühingu juure.

Tellige kohe „Maa Maa" 15. septembrit.

Kolme kuu peale maksab „Maa Maa" kr. 3.50, ühes „Perekonnalehega" või „RS-iga" kr. 4.25. Kõik postiasutused võtavad tellimusi vastu.

„Vaba Maa" kirjastus ja trükk. Teisip., 14. sept. 1937. Nr. 210. Vastutav toimetaja O. Soots.

Telefonid:
Peatoimetaja telefon nr. 449-82
Toimetuse üldine „ 449-88
Kaugeköned „ 449-37
Päevauudiste osakond „ 449-89
Majandusteated „ 449-91
Kohalikud sõnumid „ 449-95
Sporditeated „ 466-51
Reklaami osak. „ 449-36
Trükikoda „ 449-87
Telefonid erakorterites:
Peatoimetajal nr. 303-75
Päevauud. osak. juh. „ 458-29
Ärijuhil „ 441-61

Kuulutuste vastuvõtmine kl. 8—
Ärijuhatus (tel. 449-83) ja arveose
nr 54-56, teisel korral. Ärijuhi k
Tellimised — telefon 449-86, eksp
Toimetus: Pikk tän. 58, kõ

Nr. 211 (5722

Milionite
Sügistormid ja
oma kallite
Eile õhtul möllas Saare
rannal tugew torm, mis ähwardo
lureile sünnitada määratut tahju.
we poolsaare rannas on meri
kümne kilomeetri laiuselt täidetu
lurite angerjamõrdabega, mille
guwäärtus ulatub 10 miljoni se
Lained wigastasid talajada
mitmel pool paate ja wiisid ära
sumpi. Muštjala wallas wiisid
ära mootorpaadi, mis kuulus
Kallasele ja Johan Lepale.
Tugew torm ja lainetus wig
sid raskelt Jaagorahu sadam
nihutades selle kohalt ära. Sil
ge oli kinnitatud mootorpurjek
helkonna", mis soolalaadungig
saabunud Saksamaalt. Laew sei
silla juures muutus ohtlikuks ja
laew omal jõul ei suutnud
eemalduda, kutsuti appi pääs
„Karin", mis wiis „Kihelk
eemale merele, kus laew jäi an
Kuna parajasti on angerja
hooaeg, wiisid kalurid eile hom
oma kallid n. n. bottinger-an
mõrrad, mille tütt matšab 1500
ni, merre. Nii on ühei kaluril üt
joni sendi eest püügiriistu prae
mije mere walbujes.
Alanud torm ei wõimalda
püügiriistu merest ära tuua. K
kes juuremate paatidega, jõuti
dade järele, leidsid lainetest
mõratükke. Nii wõib karta õig
ainelist kahju kogu Saaremaa
tele, kes olid koondunud püügil
nawetesse Sõrwest kuni Salmer

Itaalia
Poolsada Inglise
(ETA) Rooma, 15. sept. Itaa
lisminister Ciano andis Briti ja
suje asjadeajajaile üle Itaalia
Nyoni ettepanekuile. Itaalia wastu
dakse, et Itaalia teeldub osa wõtma
mere kontrollkawast, kuni talle ei wõi
osa wõtta tähtjamate mereteede kon
sest täieliku üheõigusluse alusel.
(ETA). London, 1. sept. Adm
dist teatatakse, et kergeristleja „C
neljas miiniristlejate flotill, mis
juhtlaewast ja 8 miiniristlejast, on
tumas sõiduks Wahemerre, et w
Nyoni kokkuleppe teostamiseks. Sõja
teeleajumise tähtpäew ei ole weel
kindlaks määratud. Neljanda mi
jate flotilli saabumisega Wahemerr
Briti miiniristlejate arw jeal 40 ni
Kohvik Kultas
Alates 15. sept. a. män
päev kella ½6 - / 8 õhtul
tonia" kontsertmeiste
Hugo Schüts
Eriti valitud kontsertkava.
Muusika kella ½12-ni.
Ujumismaraton Mu
meres.
Eile oli Sotšhis, Musta mere ä
ratoniujumine, milleſt wõttis osa
jat — kats naist ja neli meest. Na
20 kilomeetri distantsil ja mehe
meetri distantsil. Naiste wõis
wõitjaks Moskwa arstitenduelitu
üliõpilane Jewgenia Wtorowa aj
di 18 minutit. Meeste hulgast oi
jaks Wladimir Kuznetsow, kes uj
meetrit 11 tunni 13 minuti 30,9